



## Strategie komunitně vedeného místního rozvoje (SCLLD) Místní akční skupiny Rožnovsko na období 2014 - 2020



EVROPSKÁ UNIE  
EVROPSKÝ FOND PRO REGIONÁLNÍ ROZVOJ  
INVESTICE DO VAŠÍ BUDOUCNOSTI



MINISTERSTVO  
PRO MÍSTNÍ  
ROZVOJ ČR

Číslo projektu: CZ.1.08/3.2.00/14.00297

OPTP 2007–2013

## Obsah

Úvod .....	8
1. Základní informace .....	9
1.1 Údaje o území.....	11
Analytická část.....	17
2. Rozbor udržitelného rozvoje na území.....	17
2.1 Sociodemografický vývoj a struktura obyvatelstva.....	17
2.1.1 Historický vývoj počtu obyvatel.....	17
2.1.2 Věková struktura .....	23
2.1.3 Vzdělanost obyvatel .....	26
2.2 Vybavenost obcí a služby .....	29
2.2.1 Školská zařízení.....	29
2.2.2 Zdravotní péče.....	30
2.2.3 Sociální služby.....	31
2.2.4 Komerční služby.....	36
2.2.5 Kultura .....	37
2.3 Život v obcích.....	49
2.4 Hospodářské podmínky.....	52
2.4.1 Trh práce.....	55
2.4.2 Zemědělství a lesnictví .....	58
2.5 Veřejná dopravní a technická infrastruktura .....	62
2.5.1 Dopravní infrastruktura .....	62
2.5.2 Technická infrastruktura .....	70
2.6 Cestovní ruch.....	73
2.7 Životní prostředí .....	77
2.7.1 Příroda .....	77
2.7.2 Vodstvo.....	78
2.7.3 Fauna .....	79
2.7.4 Kvalita vody .....	80
2.7.5 Kvalita ovzduší .....	82
3. Výsledky vyplývající z dotazníkového šetření - SCLLD .....	85
4. Rozvojový potenciál.....	89
5. SWOT analýza jednotlivých oblastí .....	91
6. Metodika SWOT analýzy.....	104

7. Analýza problémů a potřeb území .....	105
Strategická část .....	115
8. Definování mise .....	115
9. Metodologie .....	117
10. Metodický přístup .....	118
10.1 PRIORITY SCLLD MAS Rožnovsko na období 2014 - 2020 .....	120
10.2 Návaznost PRIORIT na jiné strategické dokumenty .....	120
11. Obecné schéma vizí, prioritních oblastí, priorit a cílů .....	123
12. Vize a strategický cíl .....	124
13. Strategické cíle PRIORIT a specifické cíle.....	125
13.1 PRIORITA 1 – UDRŽITELNÝ ŽIVOT NA VENKOVĚ.....	125
13.2 PRIORITA 2 – PROSPERUJÍCÍ MÍSTNÍ EKONOMIKA.....	128
13.3 PRIORITA 3 – ŽIVOTNÍ PROSTŘEDÍ .....	129
13.4 PRIORITA 4 – KULTURNÍ DĚDICTVÍ - PAMÁTKY .....	129
14. Priority a opatření k jejich realizaci .....	130
14.1 PRIORITA 1 – UDRŽITELNÝ ŽIVOT NA VENKOVĚ.....	131
14.1.1 Specifický cíl 1.1 - Ideální podmínky pro život v našem regionu.....	131
14.1.2 Specifický cíl 1.2 – Rozvoj sociální infrastruktury a služeb .....	135
14.1.3 Specifický cíl 1.3 - Rozvoj technické infrastruktury .....	142
14.1.4 Strategický cíl 1.4 – Podpora aktivních lidí v regionu.....	146
14.2 PRIORITA 2 – PROSPERUJÍCÍ MÍSTNÍ EKONOMIKA.....	147
14.2.1 Specifický cíl 2.1 – Posílení místní ekonomiky.....	147
14.2.2 Specifický cíl 2.2 - Podpora drobného zemědělství, potravinářství a lesnictví.....	152
14.2.3 Specifický cíl 2.3 – Podpora cestovního ruchu .....	153
14.3 PRIORITA 3 – ŽIVOTNÍ PROSTŘEDÍ .....	157
14.3.1 Specifický cíl 3.1 – Kvalitní životní prostředí .....	157
14.4 PRIORITA 4 – KULTURNÍ DĚDICTVÍ – PAMÁTKY .....	161
14.4.1 Specifický cíl 4.1 – Úcta k odkazu našich předků.....	161
15. Hierarchie cílů.....	162
16. Integrační prvky .....	164
17. Inovativní prvky a přenos inovací.....	174
18. Akční plán .....	177
19. Programové rámce .....	179
19.1 Programový rámec IROP .....	179
19.2 Fiche PRV .....	188

19.3	Programový rámec OPZ.....	202
19.4	Programový rámec OPŽP.....	218
20.	Vazba na horizontální témata .....	221
21.	Vazba na strategické dokumenty .....	223
21.1	Celostátní strategie .....	223
21.2	Krajské strategie .....	223
21.3	Regionální strategie.....	224
21.4	Lokální strategie .....	224
21.5	Tematické strategie .....	224
22.	Implementační část .....	226
22.1	Popis řízení včetně řídicí a realizační struktury MAS.....	227
22.2	Řídící struktura a odpovědnosti .....	229
22.2.1	Orgány MAS v řídicím procesu .....	229
22.3	Realizační struktura a plánované personální kapacity .....	236
22.3.1	Stanovení funkcí, úkolů a odpovědností .....	236
22.4	Postupy pro zamezení střetu zájmu zaměstnanců a členů orgánu MAS .....	240
22.4.1	Zamezení střetu zájmů při složení výběrové komise.....	240
22.4.2	Zamezení střetu zájmů při výběru projektů .....	240
22.5	Komunikace .....	240
22.5.1	Komunikační strategie .....	241
22.5.2	Forma veřejné prezentace .....	242
22.6	Harmonogram realizace strategie .....	244
22.7	Popis postupů pro vyhlásování výzev MAS, hodnocení a výběr projektů s uvedením plánované personální kapacity.....	246
22.7.1	Vyhlásování výzev MAS .....	247
22.7.2	Hodnocení projektů.....	249
22.7.3	Výběr projektů.....	252
22.7.4	Ustanovení výběrové komise .....	253
22.7.5	Náplň činnosti Výběrové komise .....	253
22.7.6	Postup činností při zapojování člena výběrové komise do rozhodování o doručení/nedoporučení projektů k financování .....	254
22.7.7	Pravidla při veřejných obhajobách a zasedání výběrové komise .....	256
22.7.8	Schválení v rámci MAS.....	258
22.7.9	Informování o výběru .....	259
22.7.10	Auditní stopa .....	259

22.8	Popis animačních aktivit.....	260
22.9	Popis spolupráce mezi MAS na národní a mezinárodní úrovni a přeshraniční spolupráce	261
22.9.1	Doposud realizované projekty národní spolupráce MAS Rožnovsko v období 2014-2020	261
22.9.2	Plánované aktivity spolupráce MAS na národní a mezinárodní úrovni a přeshraniční spolupráce.....	263
22.10	Popis zvláštních opatření pro hodnocení (pro monitoring a evaluaci) .....	264
22.11	Monitoring projektů od záměru po ukončení.....	267
22.11.1	Monitoring SCLLD obecně .....	267
22.11.2	Monitoring jednotlivých programových rámců .....	267
22.11.3	Evaluace.....	268
22.12	Kontrola fyzické realizace projektů – výkonný monitorovací výbor .....	269
22.12.1	Ustanovení výborů .....	269
22.12.2	Náplň činnosti výboru.....	269
22.12.3	Odměna členů výkonného monitorovacího výboru.....	269
22.12.4	Postup činností při zapojování člena výkonného monitorovacího výboru do kontrol	269
22.12.5	Pravidla při kontrolách v průběhu a po realizaci projektu .....	270
22.12.6	Monitoring projektů v době udržitelnosti projektů .....	270
	Seznam grafů, tabulek, obrázků.....	271
	Přílohy.....	274
	Příloha č. 1 – Postupy komunitních prací na SCLLD a výstupy ze zápisů z komunitního projednání ..	274
	Příloha č. 2 – Seznam obcí MAS Rožnovsko a mapa území.....	276
	Příloha č. 3 – Analýza rizik .....	278
	Příloha č. 4 – Finanční plán podle specifických cílů a opatření SCLLD v jednotlivých letech .....	282
	Příloha č. 5 – Finanční plán SCLLD v jednotlivých letech podle specifických cílů opatření programů/opatření EZFRV (PRV).....	299
	Příloha č. 6 – Indikátory dle jednotlivých specifických cílů a opatření SCLLD .....	305
	Příloha č. 7 – Čestné prohlášení .....	345

## Seznam zkratek

### Zkratky užívané na národní úrovni

AK ČR	Asociace krajů ČR
ASZ	Agentura pro sociální začleňování
CLLD	Komunitně vedený místní rozvoj
CPKP	Centrum pro komunitní práci
CSF	Community Support Framework – Rámec podpory Společenství
ČOV	Čistička odpadních vod
DSO	Dobrovolný svazek obcí
EFRR	Evropský fond pro regionální rozvoj
EIS	Energetický informační systém
ENRF	Evropský námořní a rybářský fond
ESF	Evropský sociální fond
ESIF	Evropské strukturální a investiční fondy (také fondy ESI)
EZFRV	Evropský zemědělský fond pro rozvoj venkova
GIS	Geografický informační systém
CHKO	Chráněná krajinná oblast
IAPRÚ	Integrovaný akční plán rozvoje území
IS SEA	Informační systém SEA
ITI	Integrované teritoriální investice
MA21	Místní Agenda 21
MAS	Místní akční skupina
MMR	Ministerstvo pro místní rozvoj
MPO	Ministerstvo průmyslu a obchodu
MPSV	Ministerstvo práce a sociálních věcí
MŠMT	Ministerstvo školství, mládeže a tělovýchovy
MZe	Ministerstvo zemědělství
MPSV	Ministerstvo práce a sociálních věcí
MS2014+	Monitorovací systém realizace programů ESIF v plánovacím období 2014–2020
MŽP	Ministerstvo životního prostředí
NČI	Národní číselník indikátorů
NOK	Národní orgán pro koordinaci
NS MAS ČR	Národní síť Místních akčních skupin ČR
OP	Operační program
ORP	Obec s rozšířenou působností
PR	Programový rámec
NP	Národní park
SCLLD	Strategie komunitně vedeného místního rozvoje
SPL	Strategický plán LEADER
SRR	Strategie regionálního rozvoje 2014–2020
SSR	Společný strategický rámec
SEA	proces posuzování vlivů koncepcí na životní prostředí
SMART	souhrn metodických pravidel, která pomáhají efektivně definovat rámec či cíl strategického plánování nebo obecně jakéhokoliv projektu.
SMO ČR	Svaz měst a obcí ČR
SMS ČR	Sdružení místních samospráv ČR

ÚPD	Územně plánovací dokumentace
VCHÚ	Velkoplošné chráněné území
VÚC	Vyšší územně-správní celky

### **Zkratky užívané na mezinárodní úrovni**

CLLD	Komunitně vedený místní rozvoj
CPR	Společná ustanovení nařízení
CSF SSR	Společný strategický rámec
DG AGRI	Generální ředitelství pro zemědělství a rozvoj venkova
DG EMPL	Generální ředitelství pro zaměstnanost, sociální věci a sociální začlenění
DG MARE	Generální ředitelství pro námořní záležitosti a rybolov
DG REGIO	Generální ředitelství pro regionální politiku a Urban
EC EK	Evropská komise
EAFRD	European Agricultural Fund for Rural Development
EZFRV	Evropský zemědělský fond pro rozvoj venkova
EFF	European fisheries fund
ERF	Evropský rybářský fond
EMFF	European Maritime and Fisheries Fund
ENRF	Evropský námořní a rybářský fond
ELARD	Evropská asociace LEADER pro rozvoj venkova (European LEADER Association for Rural Development)
ENRD	European Network for Rural Development
ESRV	Evropská síť pro rozvoj venkova
ERDF	European Regional Development Fund
EFRR	Evropský fond pro regionální rozvoj
ESF	Evropský sociální fond
ESI Funds	Evropské strukturální a investiční fondy (EAFRD, EMFF, ERDF, ESF a Fond soudržnosti)
ETC EÚS	Evropská územní spolupráce
FARNET	Evropská síť rybolovných oblastí
IB ZS	Zprostředkující subjekt
ITI	Integrované územní investice
LAG	Local Action Group
MAS	Místní akční skupina
LDS	Local Development Strategy
MRS	Místní rozvojové strategie
LEADER	Liaisons entre Actions de Développement de l'Economie Rurale

## Úvod

V souvislosti s přípravou na následující programové období EU Místní akční skupina Rožnovsko zpracovala Integrovanou strategii rozvoje území pro období 2014 – 2020. Jedná se o širokou strategii, která byla zpracována na základě komunikace s aktéry v regionu. Těmi jsou obce, podnikatelské subjekty, neziskové organizace nebo jednotliví členové místní akční skupiny. Zapojením těchto aktérů se snáze identifikují potřeby, názory a projektové záměry v regionu, ze kterých se v této strategii vychází.

Tento dokument je zpracován jako analytický podklad, který bude dále využit ke zpracování místní rozvojové strategie (MRS) pro území Místní akční skupiny Rožnovsko na období 2014 - 2020. Zpracována je na základě požadavků metodiky Ministerstva pro místní rozvoj České republiky „Manuál tvorby Strategie komunitně vedeného místního rozvoje pro programové období 2014 – 2020“. Údaje v této práci vychází z dat Českého statistického úřadu, z dat poskytnutých jednotlivými obcemi a dat získaných z dalších institucí. Vstupní data, která představují důležitou část, jsou výsledkem průzkumu, který probíhal v území MAS v období od ledna 2014 do května 2015.

Analytická část strategie je rozdělena do několika částí. První část dokumentu uvádí základní informace a údaje o území Místní akční skupiny Rožnovsko a poskytuje základní informace o použitých metodách a zdrojích, jež byly při tvorbě této strategie využity. V druhé části dokumentu je posuzován současný stav území, dle jednotlivých témat, jež je následně hodnocen, a jsou z něj vyvozovány závěry. Další část strategie se zabývá rozvojovým potenciálem zkoumaného území. V závěru analytické části je uvedena SWOT analýza jednotlivých oblastí.

Návrhová část nejprve popisuje metody, které byly při její tvorbě použity a dále přechází přes definici mise na vizi Místní akční skupiny. Z ní vychází **priority**, jež jsou naplněny jednotlivými **specifickými cíli**. Tyto se skládají z **opatření**.





## 1. Základní informace

Místní akční skupina Rožnovsko byla založena 6. 6. 2006 za účelem všestranné podpory rozvoje regionu Rožnovsko jako občanské sdružení. Toto sdružení mělo při založení původně 25 členů včetně 10 obcí. Později byla MAS postupně rozšířena o dalších 21 členů, z toho o 4 obce. Od 1. 1. 2014 je MAS Rožnovsko spolkem a k datu 29. 2. 2016 jej tvoří celkem 46 členů. Jsou v něm zastoupeny tyto města a obce: Dolní Bečva, Horní Bečva, Hutisko-Solanec, Krhová, Prostřední Bečva, Rožnov pod Radhoštěm, Stráž nad Bečvou, Valašská Bystřice, Valašské Meziříčí, Velká Lhota, Vidče, Vigantice, Zašová, Zubří, dále pak organizace z řad podnikatelského (26 členů) a neziskového (6 členů) sektoru.

<b>Přesný název místní akční skupiny:</b>	Místní akční skupina Rožnovsko, z.s.
<b>Právní forma místní akční skupiny:</b>	Zapsaný spolek
<b>Statutární zástupce:</b>	Ing. Anna Mikošková, předsedkyně spolku Miroslav Zezulka, místopředseda
<b>Sídlo:</b>	Obec Zašová, č. p. 36, 756 51 Zašová
<b>Kraj:</b>	Zlínský
<b>NUTS 2:</b>	Střední Morava

Tvorba ISÚ probíhá kombinací komunitních přístupů, expertního zpracování výstupů a diskuzí místních aktérů. Tvorba započala v roce 2013. Realizační tým je tvořen manažery MAS a experty ze společnosti Ekotoxa.

Úvodním krokem komunitního projednávání bylo informování subjektů v území o připravované ISÚ. Následně bylo v 1. polovině roku 2014 uskutečněno plošné dotazníkové šetření sloužící objektivnímu zachycení názorů obyvatel území, zde působících podnikatelů a neziskových organizací. Součástí šetření bylo i získání širokého okruhu kontaktů na osoby a subjekty, které mají zájem o zapojení do tvorby ISÚ. *Tito zájemci a samozřejmě dlouhodobě rozvíjený okruh aktivních aktérů v území budou průběžně dostávat (obvykle elektronicky na svůj e-mail) k vyjádření návrhy jednotlivých částí ISÚ, stejně tak pozvánky na různá jednání. Budou mít dále možnost zúčastnit se jednání pracovních skupin. Půjde o více*

*personifikovanou formu korespondenčního připomínkování. Další zájemci budou průběžně vyzýváni k zapojení přes webové stránky MAS a přes periodika obcí na území MAS.*

Dalšími pilíři komunitního projednávání jsou činnost pracovních skupin a osobní setkání s občany a dalšími aktéry.

#### **Základní použité zdroje:**

**1. Data ČSÚ za rok 2014 pro Územně analytické podklady (ÚAP)** podle §26 stavebního zákona 183/2006 Sb. Jejich cílem je průběžně monitorovat stav a vývoj území. ČSÚ poskytuje pro ÚAP aktualizovaná statistická data, vymezená vyhláškou 500/2006 Sb. Poskytuje k přímému využití data za všechny obce a příslušné referenční údaje za vyšší územní celky (SO ORP, kraje).

Data jsou dostupná zde:

[https://www.czso.cz/csu/czso/csu a uzemne analyticke podklady](https://www.czso.cz/csu/czso/csu_a_uzemne_analyticke_podklady)

**2. Předběžné výsledky SLDB 2011.** Jde o první souhrnné údaje zveřejněné ihned po prvním zpracování. Obsahují údaje o obyvatelstvu podle místa trvalého pobytu, o domech trvale obydlených i neobydlených, o bytech.

Data jsou dostupná zde:

<http://www.czso.cz/sldb2011/redakce.nsf/i/home>

#### **3. Typologie území ČR, zpracované firmou Ekotoxa v roce 2014**

Firma Ekotoxa s.r.o. provádí v oblasti regionálního rozvoje tvorbu a zpracování dat digitalizací mapových podkladů. Pro potřeby území MAS Rožnovsko zpracovala mapové podklady, které jsou použity v analytické části strategie. Mapové podklady ve velkém rozlišení jsou k nahlédnutí v kanceláři MAS Rožnovsko.

#### **Řešitelský tým**

Na zpracování SCLLD se podíleli zaměstnanci Místní akční skupiny Rožnovsko, z.s. v čele s Ing. Ondřejem Neumanem, manažerem MAS (dlouholetým odborníkem na dotace a regionální rozvoj), členové MAS Rožnovsko pod vedením předsedkyně Ing. Anny Mikoškové, zástupci NNO, podnikatelé a také široká veřejnost z území MAS Rožnovsko. Na

připomínkování a zpracování strategie se podíleli lidé z jednotlivých odborů MÚ Rožnov pod Radhoštěm a MÚ Valašské Meziříčí. Celý tým byl koordinován ředitelem a předsedkyní MAS, v rámci komunitních projednávání se spolupracovalo s pracovníky společnosti Partnerství o.p.s.

## 1.1 Údaje o území

Území MAS Rožnovsko se nachází v severovýchodní části Zlínského kraje, na rozhraní mezi Moravskoslezskými Beskydami a Hostýnsko-vsetínskou hornatinou. Rozkládá se na území obcí *Dolní Bečva, Horní Bečva, Hutisko-Solanec, Krhová, Prostřední Bečva, Rožnov pod Radhoštěm, Střítež nad Bečvou, Valašská Bystřice, Valašské Meziříčí, Velká Lhota, Vidče, Vigantice, Zašová a Zubří*. Tři obce mají status města, a to Rožnov pod Radhoštěm, Valašské Meziříčí a Zubří a zastupují více než dvě třetiny obyvatel. Celková rozloha území je cca 322 km<sup>2</sup> s celkovým počtem obyvatel 64 202 (k 31. 12. 2014). Přes rozlehlost a přírodní podmínky je území hustě osídlené, což dokazuje celková hustota osídlení téměř 200 obyvatel/km<sup>2</sup>.

Tabulka 1: Základní údaje řešeného území

obec	rozloha (km <sup>2</sup> )	počet obyvatel	počet obyvatel/km <sup>2</sup>
Dolní Bečva	20,05	1 907	95
Horní Bečva	42,40	2 435	57
Hutisko-Solanec	29,89	1 988	67
Krhová	8,05	1 967	244
Prostřední Bečva	23,48	1 729	74
Rožnov pod Radhoštěm	39,48	16 584	420
Střítež nad Bečvou	7,46	846	113
Valašská Bystřice	35,95	2 256	63
Valašské Meziříčí	35,44	22 630	639
Velká Lhota	9,33	506	54
Vidče	11,77	1 706	145
Vigantice	7,63	1 049	138
Zašová	22,53	3 005	133
Zubří	28,39	5 594	197
<b>MAS Rožnovsko</b>	<b>321,84</b>	<b>64 202</b>	<b>199</b>

Zdroj: ČSÚ, data k 31. 12. 2014, dostupné na: [www.czso.cz](http://www.czso.cz)

Další obrázky zobrazují polohu území MAS Rožnovsko ve Zlínském kraji a rozložení obcí a měst na území MAS Rožnovsko. Rozdělení území MAS Rožnovsko na jednotlivá katastrální území jsou vypsána v Tabulce 2 na další straně.

Obrázek 1: Poloha území MAS Rožnovsko ve Zlínském kraji

## Místní akční skupinu Rožnovsko, z.s.

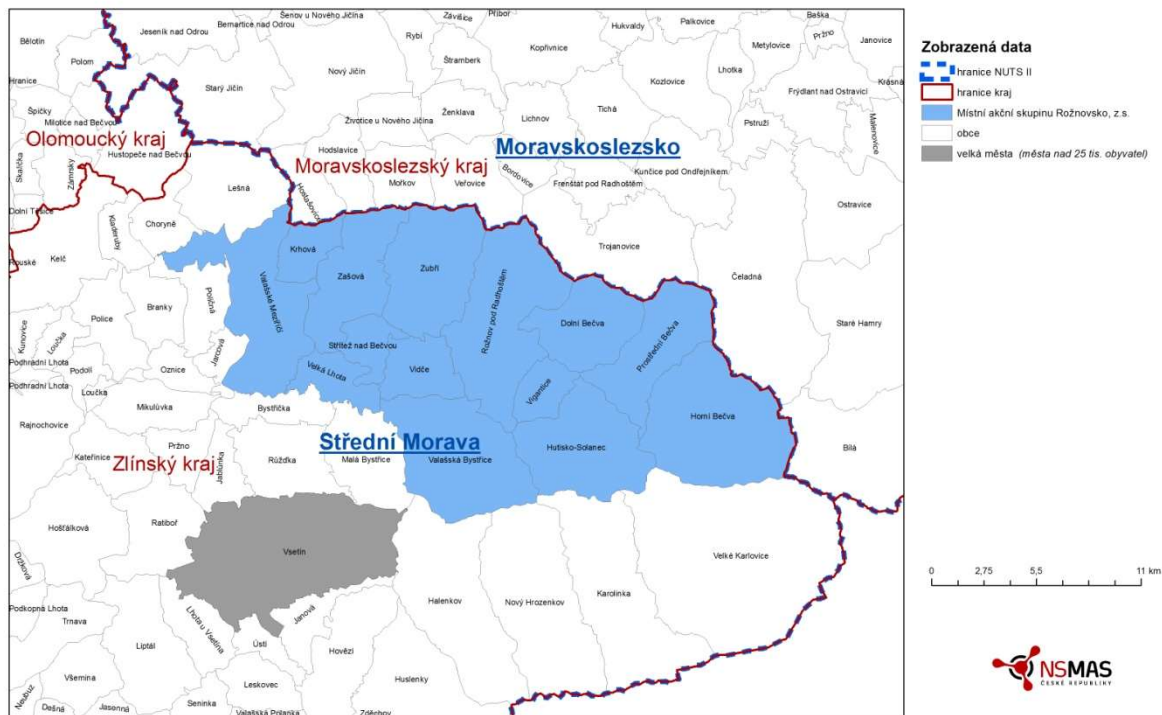

Zdroj: NS MAS ČR

Obrázek 2: Obce na území MAS Rožnovsko



Zdroj: vlastní zpracování

Tabulka 2: Přehled obcí v MAS Rožnovsko

Znak	Údaje o obci	
	Název obce:	<b>Dolní Bečva</b>
	Počet obyvatel:	1 907
	Katastrální území:	Dolní Bečva
	Název obce:	<b>Horní Bečva</b>
	Počet obyvatel:	2 435
	Katastrální území:	Horní Bečva
	Název obce:	<b>Hutisko-Solanec</b>
	Počet obyvatel:	1 988
	Katastrální území:	Hutisko, Solanec
	Název obce:	<b>Krhová</b>
	Počet obyvatel:	1 967
	Katastrální území:	Krhová
	Název obce:	<b>Prostřední Bečva</b>
	Počet obyvatel:	1 729
	Katastrální území:	Prostřední Bečva
	Název města:	<b>Rožnov pod Radhoštěm</b>
	Počet obyvatel:	16 584
	Katastrální území:	Rožnov pod Radhoštěm, Hážovice, Tylovice
	Název obce:	<b>Střítež nad Bečvou</b>
	Počet obyvatel:	846
	Katastrální území:	Střítež nad Bečvou
	Název obce:	<b>Valašská Bystřice</b>
	Počet obyvatel:	2 256

	Katastrální území:	Valašská Bystřice
	Název města:	<b>Valašské Meziříčí</b>
	Počet obyvatel:	22 630
	Katastrální území:	Brňov, Bynina, Hrachovec, Juřinka, Krásno nad Bečvou, Křivé, Lhota u Choryně, Valašské Meziříčí - město
	Název obce:	<b>Velká Lhota</b>
	Počet obyvatel:	506
	Katastrální území:	Velká Lhota, Malá Lhota
	Název obce:	<b>Vidče</b>
	Počet obyvatel:	1 706
	Katastrální území:	Vidče
	Název obce:	<b>Vigantice</b>
	Počet obyvatel:	1 049
	Katastrální území:	Vigantice
	Název obce:	<b>Zašová</b>
	Počet obyvatel:	3 005
	Katastrální území:	Zašová, Veselá
	Název města:	<b>Zubří</b>
	Počet obyvatel:	5 594
	Katastrální území:	Zubří

Zdroj: ČSÚ, data k 31. 12. 2014, dostupné na: [www.czso.cz](http://www.czso.cz); vlastní zpracování

Vzhledem ke své poloze, přírodním podmínkám a kvalitnímu, nenarušenému životnímu prostředí se Rožnovsko stalo především centrem cestovního ruchu, avšak i průmysl (několik velkých podniků a převážně drobné firmy), zemědělství a lesnictví hrají v této oblasti významnou roli. Vývoj území je ovlivněn městy Rožnov pod Radhoštěm a Valašské Meziříčí, která se vyprofilovala jako spádová centra.

Poloha území MAS Rožnovsko má na druhou stranu negativní stránku, především v odlehlosti vůči správním centrům kraje a ČR. Díky reliéfu má také území nedostatečnou dopravní prostupnost a špatné dopravní napojení na rychlostní a dálniční komunikace. Územím prochází tah na Slovensko, což způsobuje dopravní přetíženost.

*Problematická je také regresivní struktura obyvatelstva.* Obyvatelstvo stárne a většina mladých a kvalifikovaných lidí z území Rožnovska z důvodů nižších životních perspektiv odchází.

Jednotlivé obce na území MAS Rožnovsko mají společné historické a současné vazby, které vyžadují vzájemné řešení problémů. Potenciál území je spatřován hlavně v turistice, ekonomice a zemědělství. Tento fakt podněcuje dobrovolnou spolupráci samospráv, která vede ke společnému rozvoji.

Podrobnější charakteristiky území podle jednotlivých tematických oblastí jsou uvedeny v dalších kapitolách.



# Strategie komunitně vedeného místního rozvoje (SCLLD) Místní akční skupiny Rožnovsko na období 2014 - 2020

## Analytická část



EVROPSKÁ UNIE  
EVROPSKÝ FOND PRO REGIONÁLNÍ ROZVOJ  
INVESTICE DO VAŠÍ BUDOUCNOSTI



MINISTERSTVO  
PRO MÍSTNÍ  
ROZVOJ ČR

Číslo projektu: CZ.1.08/3.2.00/14.00297

OPTP 2007 - 2013



## Analytická část

### 2. Rozbor udržitelného rozvoje na území

V této rozsáhlé kapitole jsou uvedena témata, jejichž členění vychází z vyhlášky č. 500/2006 Sb., o územně analytických podkladech, územně plánovací dokumentaci a o způsobu evidence územně plánovací činnosti.

#### Jedná se o tato zpracovaná témata:

- sociodemografický vývoj
- vybavenost obcí a služby
- život v obcích
- hospodářské podmínky
- veřejná dopravní a technická infrastruktura
- cestovní ruch
- životní prostředí

#### 2.1 Sociodemografický vývoj a struktura obyvatelstva

##### 2.1.1 Historický vývoj počtu obyvatel

Vývoj počtu obyvatel na území MAS Rožnovsko zachycují následující Tabulky 3 – 5 a graf na obrázku 3. Počet obyvatel v území se vyvíjel podle ekonomické a sociální situace v jednotlivých obcích i celém regionu. Do roku 1910 počet obyvatel lehce kolísal, nevykazoval však žádné neobvyklé výkyvy. Rožnovsko nepatřilo k regionům významně postiženým 1. a 2. světovou válkou a proto došlo jen ke snížení počtu obyvatel v řádech několika set lidí. V 50. letech se počet obyvatel vlivem prostorové mobility obyvatelstva začal lehce zvyšovat. Nejvíce region ovlivnila výstavba rozsáhlého průmyslového komplexu Tesly v Rožnově pod Radhoštěm, kde začala populace růst velmi rychlým tempem. Práce v podniku lákala především mladé perspektivní občany.

Vrchol populačního přírůstku v 60. a 70. letech byl spojený se stavbou chemických závodů ve Valašském Meziříčí (dnes DEZA), která měla obdobný dopad jako Tesla v Rožnově. Přírůstek

byl daný především pozitivní migrační bilancí. V menších obcích však docházelo spíše ke stagnaci nebo poklesu počtu obyvatel. V 80. letech pak přírůstek obyvatelstva značně klesl.

Tabulka 3: Historický přehled vývoje počtu obyvatel v obcích v letech 1869–1991

obec	1869	1880	1890	1900	1910	1921	1930	1950	1961	1970	1980	1991
Dolní Bečva	1 547	1 559	1 395	1 595	1 501	1 448	1 591	1 381	1 673	1 746	1 743	1 762
Horní Bečva	2 697	3 079	2 773	2 941	3 139	3 002	3 259	2 718	3 256	2 994	2 729	2 457
Hutisko-Solanec	2 066	2 092	2 005	2 151	2 105	1 979	2 104	1 788	2 001	1 961	1 924	1 897
Krhová	1 046	1 161	1 317	1 450	1 733	1 696	1 834	1 539	1 719	1 606	1 752	1 704
Prostřední Bečva	1 725	1 650	1 399	1 678	1 598	1 482	1 641	1 691	1 863	1 815	1 612	1 568
Rožnov pod Radhoštěm	4 415	4 207	4 076	4 140	4 240	4 178	4 772	4 928	7 671	10 885	15 468	17 727
Střítež nad Bečvou	736	758	769	850	908	790	840	736	845	845	804	768
Valašská Bystřice	1 881	1 979	2 045	2 090	2 114	2 047	2 029	1 743	2 339	2 217	2 079	2 134
Valašské Meziříčí	7 108	7 767	8 024	8 245	8 529	8 495	11 173	12 413	13 981	19 252	23 253	24 864
Velká Lhota	932	883	853	887	945	887	879	693	681	621	465	417
Vidče	1 437	1 504	1 459	1 633	1 749	1 462	1 686	1 563	1 606	1 597	1 490	1 424
Vigantice	669	692	686	709	698	654	749	640	775	834	826	859
Zašová	1 894	1 950	2 027	2 222	2 263	2 215	2 543	2 549	2 688	2 689	2 587	2 645
Zubří	2 554	2 657	2 636	2 887	3 034	2 785	3 115	3 319	4 094	4 512	5 378	5 274
<b>MAS Rožnovsko</b>	<b>30 707</b>	<b>31 938</b>	<b>31 464</b>	<b>33 478</b>	<b>34 556</b>	<b>33 120</b>	<b>38 215</b>	<b>37 701</b>	<b>45 192</b>	<b>53 574</b>	<b>62 110</b>	<b>65 500</b>

Zdroj: ČSÚ, dostupné na: [www.czso.cz](http://www.czso.cz)

Tabulka 4: Počet obyvatel a jeho vývoj v obcích MAS Rožnovsko mezi lety 2001–2007

obec	2001	2002	2003	2004	2005	2006	2007
Dolní Bečva	1 798	1 808	1 805	1 799	1 799	1 808	1 791
Horní Bečva	2 428	2 427	2 420	2 431	2 447	2 448	2 459
Hutisko-Solanec	1 910	1 923	1 933	1 938	1 955	1 998	2 005
Krhová	-	-	-	-	-	-	-
Prostřední Bečva	1 672	1 666	1 661	1 671	1 666	1 666	1 664
Rožnov pod Radhoštěm	17 540	17 406	17 238	17 276	17 129	17 024	17 072
Střítež nad Bečvou	791	787	779	790	788	796	797
Valašská Bystřice	2 194	2 220	2 240	2 260	2 257	2 267	2 272
Valašské Meziříčí	27 544	27 520	27 481	27 410	27 362	27 332	27 336
Velká Lhota	429	429	424	432	434	426	449
Vidče	1 589	1 610	1 614	1 607	1 620	1 635	1 654
Vigantice	893	895	888	900	928	942	935
Zašová	2 759	2 787	2 790	2 815	2 810	2 810	2 841
Zubří	5 368	5 396	5 409	5 432	5 458	5 483	5 487
<b>MAS Rožnovsko</b>	<b>66 915</b>	<b>66 874</b>	<b>66 682</b>	<b>66 761</b>	<b>66 653</b>	<b>66 635</b>	<b>66 762</b>

Zdroj: ČSÚ, data k 31. 12. 2014, dostupné na: [www.czso.cz](http://www.czso.cz)

Tabulka 5: Počet obyvatel a jeho vývoj v obcích MAS Rožnovsko mezi lety 2008–2014<sup>1</sup>

obec	2008	2009	2010	2011	2012	2013	2014
Dolní Bečva	1 814	1 827	1 835	1 881	1 874	1 896	1 907
Horní Bečva	2 482	2 466	2 459	2 451	2 465	2 449	2 435
Hutisko-Solanec	2 011	2 005	2 003	2 004	1 982	1 993	1 988
Krhová	-	-	-	-	-	1 970	1 967
Prostřední Bečva	1 679	1 687	1 687	1 680	1 710	1 716	1 729
Rožnov pod Radhoštěm	16 972	16 871	16 821	16 877	16 750	16 672	16 584
Střítež nad Bečvou	823	840	840	842	848	851	846
Valašská Bystřice	2 292	2 291	2 276	2 265	2 266	2 273	2 256
Valašské Meziříčí	27 290	27 176	27 071	26 793	26 623	22 733	22 630
Velká Lhota	460	475	478	492	503	500	506
Vidče	1 661	1 672	1 674	1 685	1 719	1 722	1 706
Vigantice	950	966	990	992	1 019	1 036	1 049
Zašová	2 903	2 920	2 942	2 945	2 961	2 983	3 005
Zubří	5 515	5 536	5 618	5 571	5 581	5 599	5 594
<b>MAS Rožnovsko</b>	<b>66 852</b>	<b>66 732</b>	<b>66 694</b>	<b>66 478</b>	<b>66 301</b>	<b>64 393</b>	<b>64 202</b>

Zdroj: ČSÚ, data k 31. 12. 2014, dostupné na: [www.czso.cz](http://www.czso.cz)

Obrázek 3: Vývoj populace MAS Rožnovsko podle sčítání lidu 1869–2011

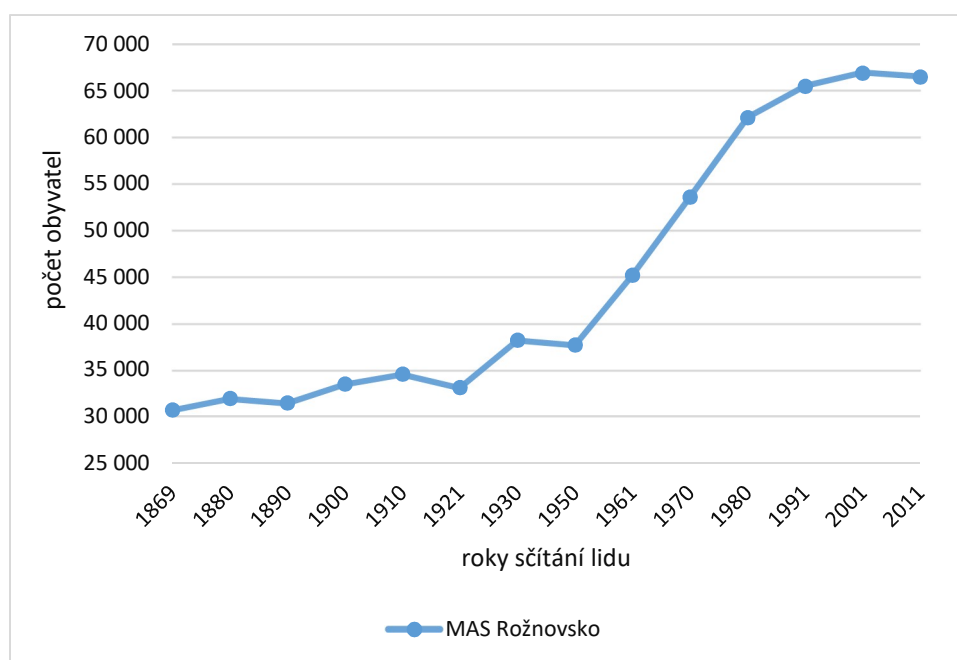

Zdroj: ČSÚ – SLDB, dostupné na: [www.czso.cz](http://www.czso.cz)

<sup>1</sup> K 1. 1. 2013 došlo k odtržení dvou obcí od Valašského Meziříčí – Krhové a Poličné. V důsledku této změny došlo k výraznějšímu snížení počtu obyvatel v MAS, protože Poličná není nyní součástí Valašského Meziříčí. Data za samostatnou obec Krhová jsou veřejně dostupná až od 1. 1. 2013.

V posledních letech se situace na území MAS Rožnovska lehce stabilizovala, přesto zaznamenáváme pokles počtu obyvatel především díky procesu suburbanizace a odchodu mladých lidí do větších center. Na migraci v území má velký vliv dopravní poloha a základní vybavenost obcí, rozsah poskytovaných služeb a počet pracovních příležitostí.

Dalším z důvodů trvalého poklesu přirozeného přírůstku obyvatel je posun věku, ve kterém v průměru ženy rodí své děti. V nedávné minulosti se nejvíce dětí rodilo ženám ve věku 20 až 24 let. Dnes se tato hranice posunula do intervalu 25–34 let a její vrchol se pohybuje okolo 29 let. Tato změna v reprodukčním chování je spojena s celkovými změnami hodnotového systému ve společnosti po roce 1989.

K 31. 12. 2014 žilo v obcích na území MAS Rožnovsko 64 202 obyvatel. S výjimkou měst Rožnov pod Radhoštěm a Valašské Meziříčí, kde počet obyvatel postupně klesá, je zřejmý trend postupného a plynulého avšak velmi mírného nárůstu počtu obyvatel obcí. Tento trend lze vysvětlit především stěhováním obyvatel z měst na venkov.

Obrázek 4: Hustota zalidnění

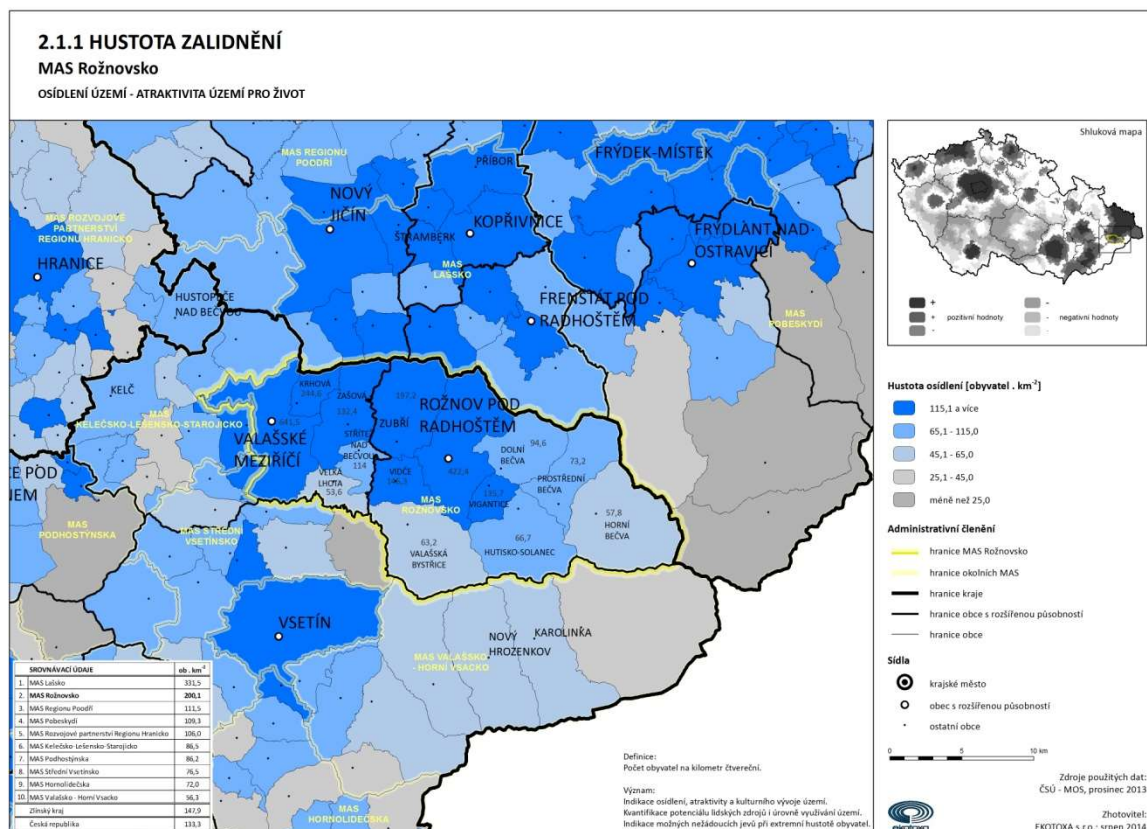

Zdroj: Ekotoxa 2014

Předchozí obrázek znázorňuje hustotu zalidnění na území obcí MAS Rožnovsko. Hustota zalidnění – 200,1 obyvatel na km<sup>2</sup> – je poměrně vysoká (průměr ČR je asi 133 obyvatel na km<sup>2</sup>). Důvodem je sídelní struktura charakteristická pro území ovlivněné horskými podmínkami a také přítomnost měst Rožnov pod Radhoštěm a Valašské Meziříčí.

Pro přesnější hodnocení vývoje počtu obyvatel je potřeba také sledovat porodnost, úmrtnost a migrační saldo, které se používá jako vhodný indikátor k určení atraktivity dané obce pro bydlení. Migrační záležitosti do značné míry ovlivňují stav populace na vymezeném prostoru. Problém u migrace spočívá ve sledování vnitřní migrace v rámci jednotlivých obcí, vnější migrace mezi jednotlivými obcemi a pak také migrace směřující mimo rámec území správního obvodu.

Komplexně situaci na území MAS Rožnovsko v letech 2005 – 2014 shrnuje graf na následujícím obrázku. Od roku 2007 zaznamenáváme pokles přirozeného přírůstku. Od roku 2011 pak dochází k přirozenému úbytku obyvatel (větší počet zemřelých oproti narozeným). Region je dlouhodobě migračně ztrátový (odstěhuje se až více než 150 lidí ročně – roky 2013 a 2014).

Graf 1: Přirozený a migrační pohyb obyvatel na území MAS Rožnovsko

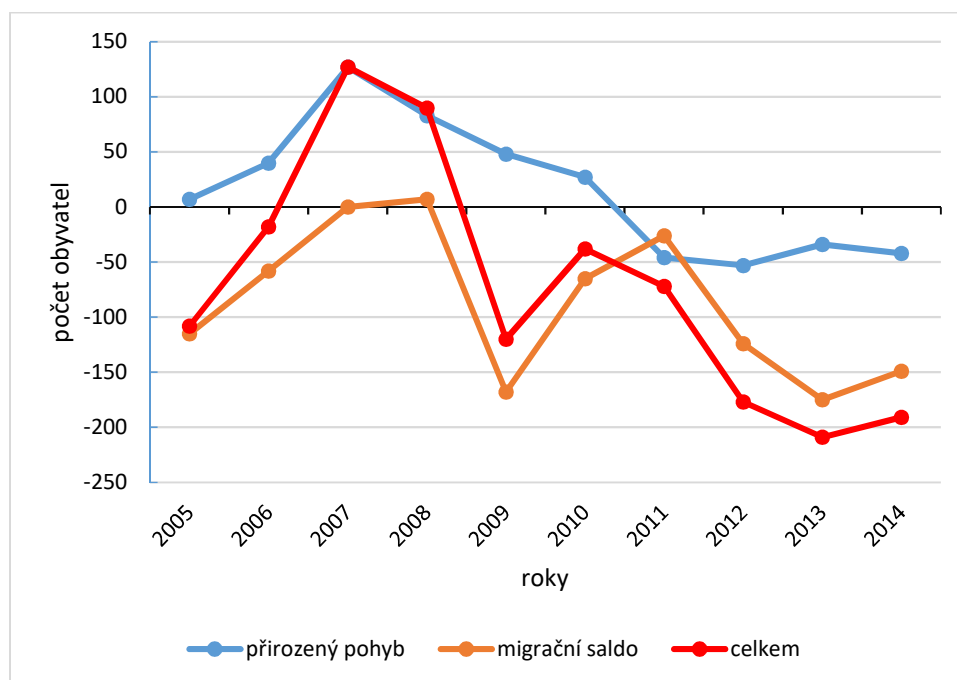

Zdroj: ČSÚ – Databáze demografických údajů za obce ČR, dostupné z: [www.czso.cz](http://www.czso.cz)

Komplexně hodnocenou atraktivnost MAS Rožnovsko ilustruje obrázek 5 znázorňující hodnoty indexu migračního salda (podíl migračního salda a objemu, tedy rozdílu počtu přistěhovalých a vystěhovalých děleného jejich součtem). Průměrná hodnota za celé území vykazuje hodnotu -0,04 a svědčí o snížené atraktivnosti území.

Obrázek 5: Index migračního salda

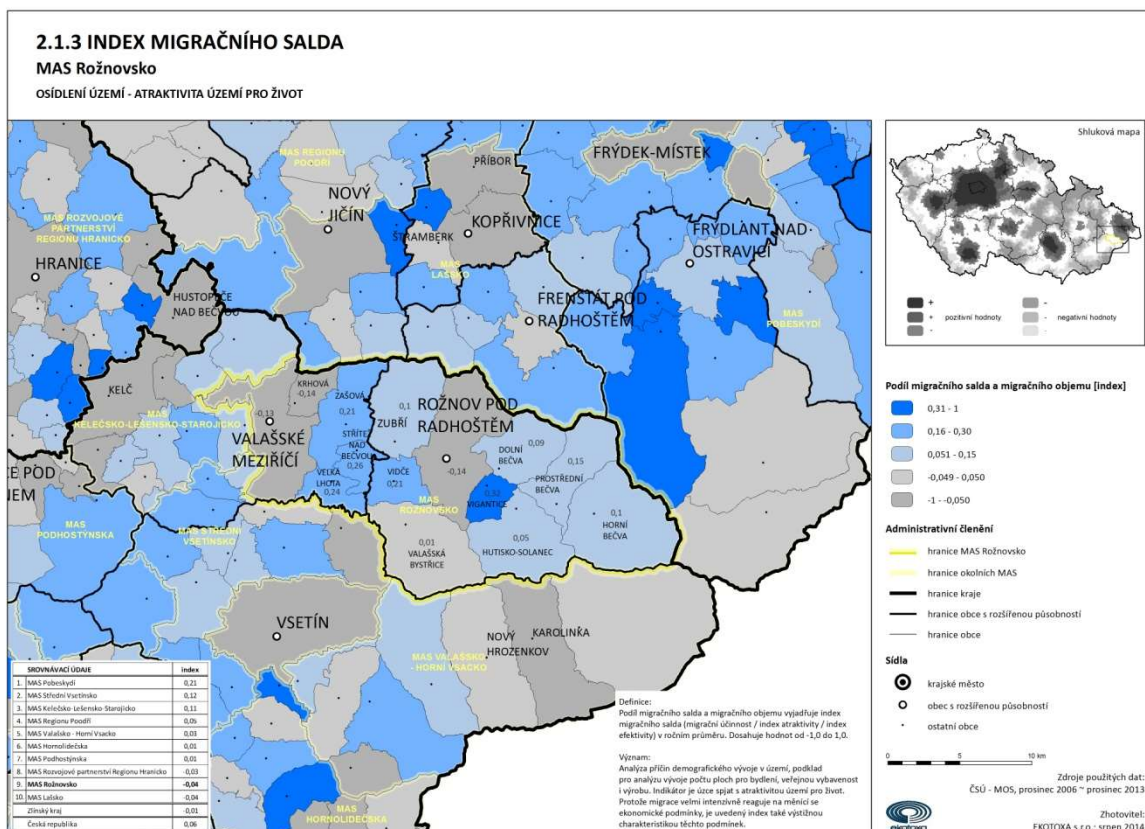

Zdroj: Ekotoxa 2014

## 2.1.2 Věková struktura

Jak vyplývá z předchozích odstavců, na území MAS Rožnovsko se projevuje proces depopulace, tedy klesá přirozený přírůstek obyvatel. Pokles počtu obyvatel také způsobuje záporné migrační saldo. V následující tabulce 6 je zachycena věková struktura obyvatelstva žijícího na území MAS Rožnovsko.

Věková struktura je ve srovnání s ostatními regiony podobná. Věková kategorie 15 – 64 let je zastoupena obvyklým způsobem. Skupina obyvatelstva ve věku 0 – 14 let se naopak vyznačuje nízkým zastoupením. To lze také vysvětlit snižováním porodnosti, která vede ke stárnutí obyvatelstva. Všechny obce MAS Rožnovsko zaznamenávají více obyvatel v důchodovém věku než ve věku do 15 let. To také vyplývá z předchozího popisu. Zde nastává prostor pro jednotlivé obce, aby pro mladé lidi a také rodiny s dětmi zajistily kvalitní služby.

Tabulka 6: Vývoj věkové struktury obcí MAS Rožnovsko v období 2008 a 2014

obec	věk 0 – 14 let		věk 15 – 64 let		věk 65 a více	
	2008	2014	2008	2014	2008	2014
Dolní Bečva	256	309	1 264	1 250	294	348
Horní Bečva	335	335	1 705	1 592	442	508
Hutisko-Solanec	300	309	1 396	1 303	315	376
Krhová	-	311	-	1 312	-	344
Prostřední Bečva	221	243	1 200	1 186	258	300
Rožnov pod Radhoštěm	2 301	2 259	12 073	11 086	2 598	3 239
Střítež nad Bečvou	120	143	559	533	144	170
Valašská Bystřice	329	335	1 628	1 535	335	386
Valašské Meziříčí	3 926	3 267	19 230	14 974	4 134	4 389
Velká Lhota	87	91	295	324	78	91
Vidče	265	262	1 152	1 155	244	289
Vigantice	132	171	677	715	141	163
Zašová	420	488	2 078	2 027	405	490
Zubří	781	905	3 953	3 752	781	937
<b>MAS Rožnovsko</b>	<b>9 217</b>	<b>9 428</b>	<b>45 946</b>	<b>42 744</b>	<b>9 875</b>	<b>12 030</b>

Zdroj: ČSÚ, data k 31. 12. 2008 a 31. 12. 2014, dostupné na: [www.czso.cz](http://www.czso.cz)

V následující tabulce je znázorněno procentuální věkové zastoupení obyvatelstva v jednotlivých obcích. Průměrný věk na území MAS Rožnovsko je 41,7 let. V tabulce je také uveden index stáří. Tato charakteristika věkové struktury obyvatelstva vypovídá o stárnutí obyvatelstva v jednotlivých obcích a vysvětluje, kolik obyvatel starších 65 let připadá na sto dětí do 15 let. Hodnota vyšší než 100 vyjadřuje v populaci vyšší počet osob nad 65 let než ve věku 0 – 14 let.

Index stáří za MAS Rožnovsko dosáhl k 31. 12. 2014 hodnoty 127,6, což je vzhledem k celorepublikovému průměru (116) a Zlínskému kraji (124) nadprůměrná hodnota. Pouze v obci Vigantice je větší podíl obyvatel ve věku 0 – 14 než 65 let a starších. Největší podíl osob starších 65 let oproti skupině 0 – 14 let je v Horní Bečvě, kde index stáří dosahuje nadprůměrné hodnoty 151,64. Za ní následují města Rožnov pod Radhoštěm (143,38) a Valašské Meziříčí (134,34). Stárnutí obyvatelstva je však trend celé ČR i většiny vyspělých evropských zemí.



Tabulka 7: Věková struktura obcí MAS Rožnovsko v roce 2014

obec	věková skupina (%)			Index stáří
	0 – 14	15 – 64	65 a více	
Dolní Bečva	16,20	65,55	18,25	112,62
Horní Bečva	13,76	65,38	20,86	151,64
Hutisko-Solanec	15,54	65,54	18,91	121,68
Krhová	15,81	66,70	17,49	110,61
Prostřední Bečva	14,05	68,59	17,35	123,46
Rožnov pod Radhoštěm	13,62	66,85	19,53	143,38
Střítež nad Bečvou	16,90	63,00	20,09	118,88
Valašská Bystřice	14,85	68,04	17,11	115,22
Valašské Meziříčí	14,44	66,17	19,39	134,34
Velká Lhota	17,98	64,03	17,98	100,00
Vidče	15,36	67,70	16,94	110,31
Vigantice	16,30	68,16	15,54	95,32
Zašová	16,24	67,45	16,31	100,41
Zubří	16,18	67,07	16,75	103,54
<b>MAS Rožnovsko</b>	<b>14,68</b>	<b>66,58</b>	<b>18,74</b>	<b>127,60</b>

Zdroj: ČSÚ, data k 31. 12. 2014, dostupné na: [www.czso.cz](http://www.czso.cz)

Obrázek 6: Index stáří

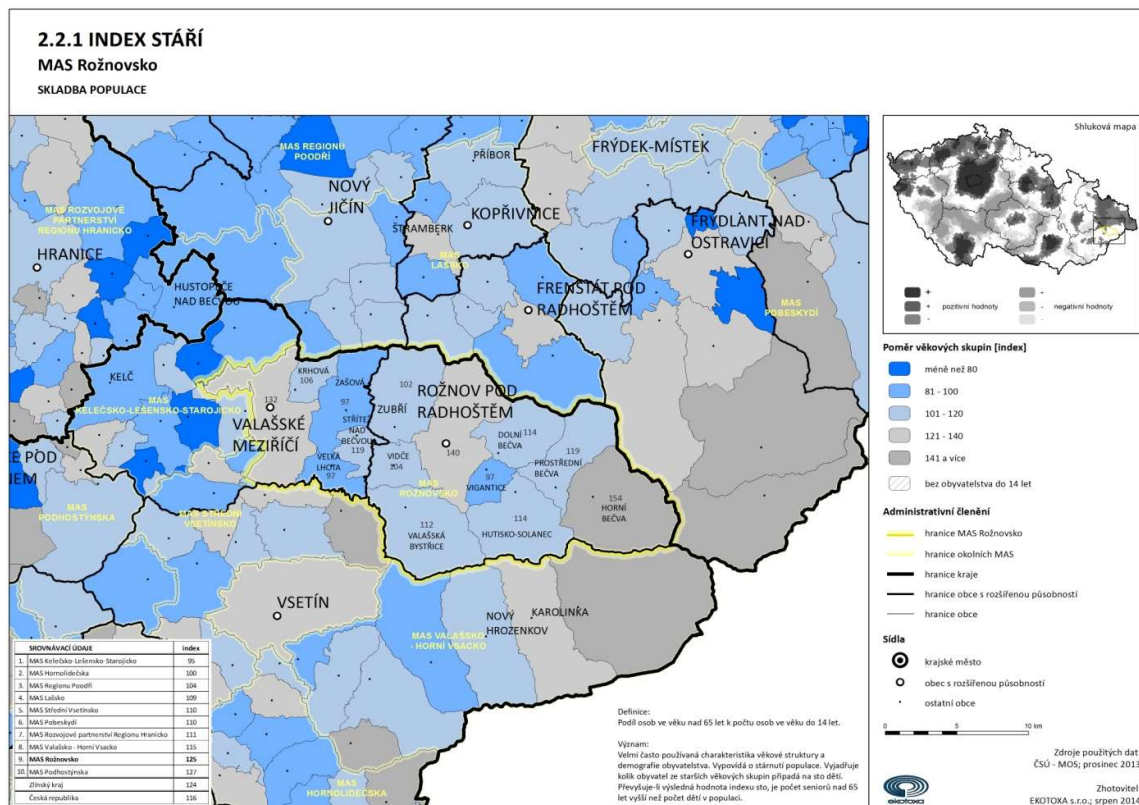

Zdroj: Ekotoxa 2014

## 2.1.3 Vzdělanost obyvatel

Následující tabulka 8 ukazuje nejvyšší dosažené vzdělání obyvatel žijících v obcích na území MAS Rožnovsko. Data zahrnují pouze obyvatelstvo ve věkové kategorii nad 15 let věku.

Nejlepší je situace v Rožnově pod Radhoštěm a ve Valašském Meziříčí, kde je nejvyšší podíl vysokoškolsky vzdělaného obyvatelstva. Naopak méně příznivá je situace v obcích venkovského charakteru. Ve městě Rožnov pod Radhoštěm sídlí několik středních škol, ve Valašském Meziříčí se nachází pobočky VŠ.

Tabulka 8: Dosažené vzdělání v obcích MAS Rožnovsko v roce 2011

úroveň dosaženého vzdělání	Dolní Bečva	Horní Bečva	Hutisko-Solanec	Prostřední Bečva	Rožnov pod Radhoštěm	Střítež nad Bečvou	Valašská Bystřice	Valašské Meziříčí (vč. Krhové)	Velká Lhota	Vidče	Vigantice	Zašová	Zubří	
<b>celkem*</b>	1 529	2 092	1 671	1 448	14 427	683	1 927	22 711	373	1 380	797	2 457	4 589	
<b>z toho</b>	bez vzdělání	6	7	6	11	30	0	9	63	1	2	3	93	16
	základní vč. neukončeného	326	537	388	333	2 576	130	483	3 746	77	239	151	462	902
	střední vč. vyučení (bez maturity)	575	819	656	588	4 254	269	745	7 565	137	463	300	819	1 761
	úplné střední s maturitou	387	460	372	340	4 213	171	422	6 823	96	430	213	673	1 247
	nástavbové studium	31	38	32	27	424	14	39	816	4	38	17	59	103
	vyšší odborné vzdělání	16	18	11	6	153	7	10	275	5	11	4	21	33
	vysokoškolské	144	137	165	110	2 292	79	148	2 747	35	150	86	272	379
<b>z toho</b>	bakalářské	26	25	40	28	282	13	27	441	10	19	19	41	75
	magisterské	117	109	121	80	1 944	63	121	2 263	25	130	66	226	297

Zdroj: ČSÚ – SLDB 2011, dostupné na: [www.czso.cz](http://www.czso.cz)

\*Počet obyvatel s obvyklým pobytem a nejvyšším ukončeným vzděláním (věk 15 a víc)

Celkovou situaci v oblasti dosaženého vzdělání zobrazuje následující tabulka, kde je MAS srovnána s okresem Vsetín, Zlínským krajem a ČR. Nejčastějším ukazatelem pro hodnocení vzdělanosti v území je podíl obyvatel s minimálně středním vzděláním s maturitou. V rámci

MAS je tato hodnota na úrovni 44,22 %. Tato hodnota je mírně vyšší než hodnoty za vyšší územní jednotky – okres Vsetín (42,51 %), Zlínský kraj (42,06 %) a ČR (43,31 %).

Tabulka 9: Dosažené vzdělání v MAS Rožnovsko, okrese Vsetín, Zlínském kraji a ČR v r. 2011

úroveň dosaženého vzdělání		MAS (absolutně)	MAS Rožnovsko (%)	okres Vsetín (%)	Zlínský kraj (%)	ČR (%)
celkem*		56 084	-	-	-	-
z toho	bez vzdělání	247	0,44	0,46	0,48	0,52
	základní vč. neukončeného	10 350	18,45	18,56	18,71	17,43
	střední vč. vyučení (bez maturity)	18 951	33,79	35,08	35,35	32,81
	úplné střední s maturitou	15 847	28,26	27,55	26,62	26,89
	nástavbové studium	1 642	2,93	2,81	2,67	2,75
	vyšší odborné vzdělání	570	1,02	1,06	1,10	1,30
	vysokoškolské	6 744	12,02	11,09	11,67	12,37
	z toho					
bakalářské	1 046	1,87	2,00	2,11	2,00	
magisterské	5 562	9,92	8,87	9,26	9,77	

Zdroj: ČSÚ – SLDB 2011, dostupné na: [www.czso.cz](http://www.czso.cz)

\*Počet obyvatel s obvyklým pobytem a nejvyšším ukončeným vzděláním (věk 15 a víc)

Poznámka: součet procentuálních podílů nedává 100 %, není zahrnuta část respondentů s nezjištěnou odpovědí

**Obrázek 7: Trend indexu vzdělanosti**

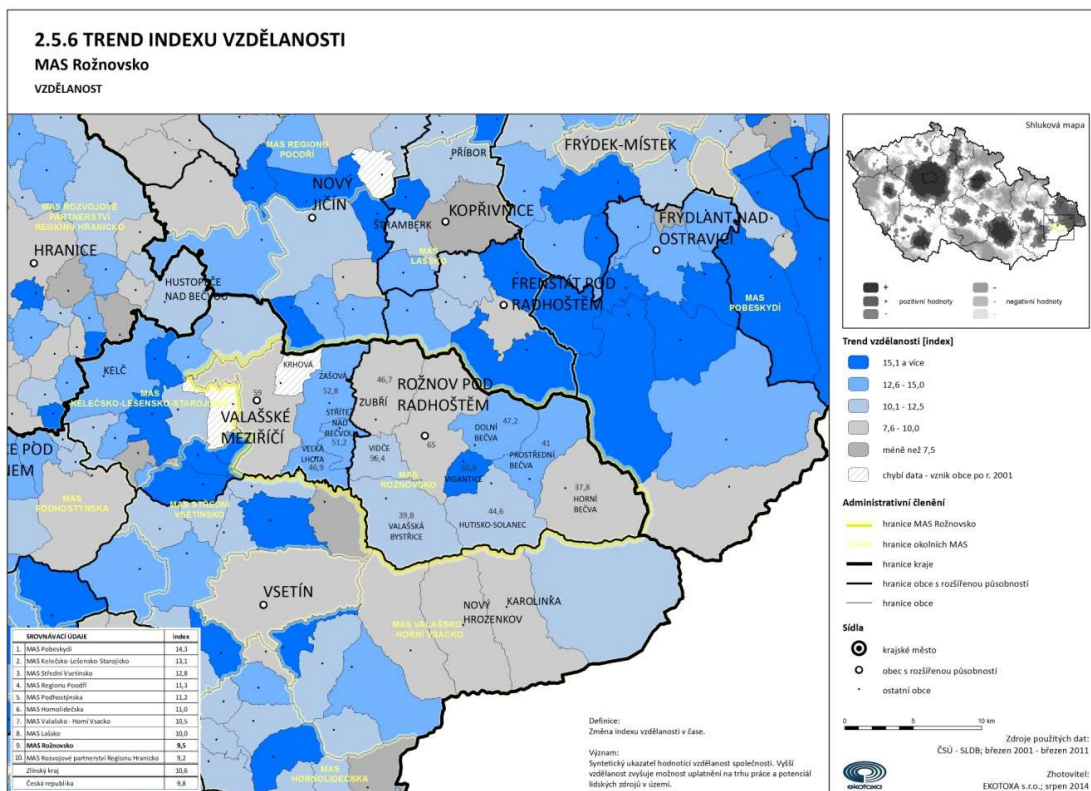

Zdroj: Ekotoxa 2014

## 2.2 Vybavenost obcí a služby

Pro kvalitu života v obcích mají služby velký význam. Ve velké míře ovlivňují atraktivitu obcí. I zde platí úměra, že čím je obec větší, tím je obyvatelům nabízena větší nabídka služeb.

### 2.2.1 Školská zařízení

Vývoj počtu obyvatel zaznamenává v posledních letech stagnaci, demografická struktura vykazuje výrazný úbytek nejmladší generace, v jednotlivých obcích se situace lehce různí (viz kap. obyvatelstvo). Ve většině obcí MAS Rožnovsko obyvatel od roku 2008 přibylo. Výjimkou jsou pouze 2 největší města Rožnov pod Radhoštěm a Valašské Meziříčí a z obcí jsou to: Horní Bečva, Hutisko-Solanec a Valašská Bystřice. Celkově v území sledujeme přirozený úbytek obyvatel a záporné migrační saldo. Migrují především obyvatelé, kteří jsou na počátku svého produktivního věku, tzn. ve věku, kdy budou mít děti.

Z hlediska školských zařízení je situace relativně pozitivní. Školská zařízení jsou v území dobře rozmístěna a jsou dobře dostupná. Kvalita zařízení a kvalita a odbornost pedagogů patří mezi silné stránky. V téměř každé obci se nachází základní a mateřská škola. Největší počet zařízení se nachází ve Valašském Meziříčí a Rožnově pod Radhoštěm. V obcích Prostřední Bečva a Vigantice jsou základní školy pouze s 1. stupněm. Slabou stránkou je momentálně nízká kapacita mateřských škol a školních družin v kontrastu s nenaplněním kapacity základních škol. Podle budoucího demografického vývoje však v tomto směru dojde ke změně. Na základě očekávaného snížení porodnosti dojde k poklesu počtu dětí v mateřských školách. Naopak současná generace dětí v mateřských školách přejde na školy základní, tudíž dojde ke snížení počtu volných míst. Střední školy jsou dobře dostupné, a to ve městě Rožnov pod Radhoštěm a Valašské Meziříčí.

Mezi problémy a potřeby v oblasti školství patří zejména:

- Nedostatečná kapacita mateřských škol
- Prázdninový provoz mateřských škol
- Absence zařízení pro sladění pracovního a rodinného života (jesle, prázdninové školky atd.)

- Nevyužitá kapacita ZŠ
- Nedostatečná vybavenost škol
- Špatný technický stav školních budov

## 2.2.2 Zdravotní péče

Služeb praktického lékaře, či specializovaných (ženský, dětský, stomatolog atd.) mohou využít občané téměř ve všech obcích MAS Rožnovsko. Výjimku tvoří obce Krhová, Střítež nad Bečvou a Velká Lhota, kde jsou bez ordinace praktického lékaře. Úroveň dostupnosti základní zdravotní péče v obci znázorňuje následující obrázek. V mapě je vyznačeno, které obce disponují praktickým lékařem, přičemž není rozlišeno, zda se jedná o lékaře specializujícího se na dětskou či dospělé klientelu. Pokrytí základní zdravotní péčí v obcích na území MAS Rožnovsko tvoří 85,7 %, což je vzhledem ke krajskému a celorepublikovému průměru nadprůměrné zastoupení.

Obrázek 8: Vybavenost ordinací praktického lékaře

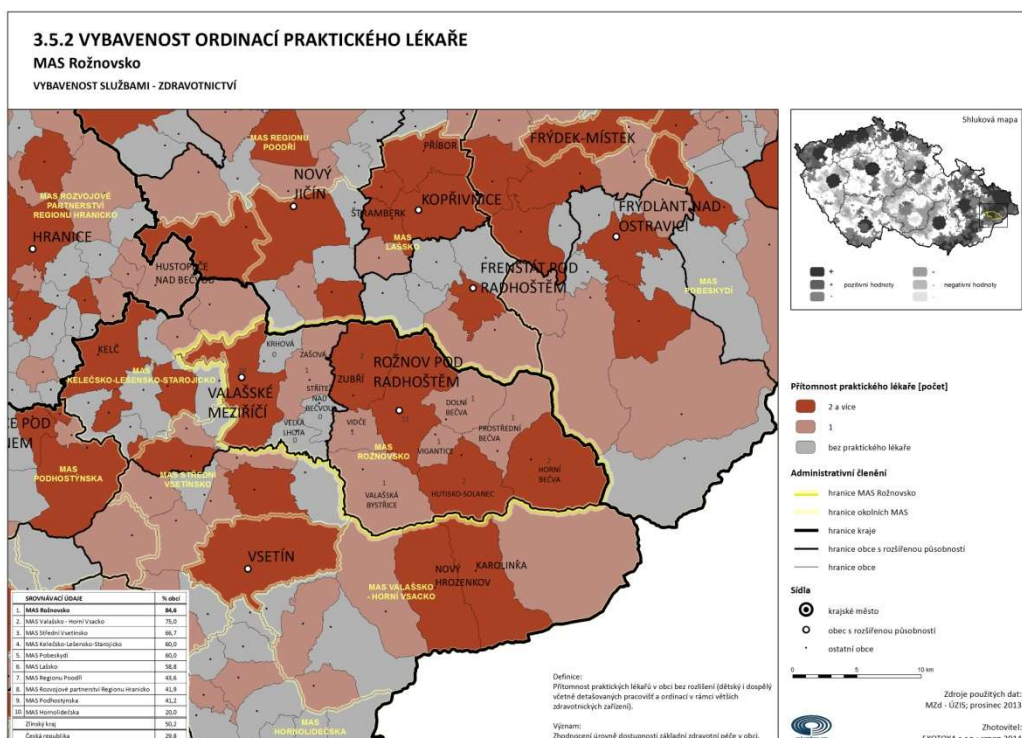

Zdroj: Ekotoxa 2014

Spádovými městy zdravotní péče jsou města Rožnov pod Radhoštěm a Valašské Meziříčí. Poliklinika a nemocnice poskytující lůžkovou péči se nachází ve Valašském Meziříčí. Je tedy z hlediska komplexní zdravotní péče spádovým centrem pro ostatní obce na území MAS Rožnovsko. Lékárny jsou obyvatelům k dispozici v Rožnově pod Radhoštěm, Valašském Meziříčí a Zubří, dále pak v Hutisku-Solanci, Valašské Bystřici, Horní Bečvě a Zašové. Omezený prodej léků je i v Dolní a Prostřední Bečvě. Stanice lékařské služby první pomoci se nachází v Rožnově pod Radhoštěm a Valašském Meziříčí. Zde se také nachází poliklinika (49 ordinací). Nemocnice poskytující lůžkovou péči se nachází ve Valašském Meziříčí.

### **2.2.3 Sociální služby**

Sociální služby na území MAS Rožnovsko jsou soustředěny převážně v Rožnově pod Radhoštěm a Valašském Meziříčí. Díky dobré dopravní dostupnosti města jsou tyto služby poskytovány nejen obyvatelům Rožnova pod Radhoštěm a Valašského Meziříčí, ale všem obyvatelům obcí na území MAS Rožnovsko.

#### Druhy sociálních služeb (dle zákona 108/2006 sb. o sociálních službách):

1. sociální poradenství
2. služby sociální péče
3. služby sociální prevence

#### Formy sociálních služeb (dle zákona 108/2006 sb. o sociálních službách):

1. pobytové služby Pobytovými službami se rozumí služby spojené s ubytováním v zařízeních sociálních služeb.
2. ambulantní služby Ambulantními službami se rozumí služby, za kterými osoba dochází nebo je doprovázena nebo dopravována do zařízení sociálních služeb a součástí služby není ubytování.
3. terénní služby Terénními službami se rozumí služby, které jsou osobě poskytovány v jejím přirozeném sociálním prostředí.

Na území MAS se nachází hned několik druhů zařízení sociálních služeb, dle oficiálního dělení druhů zařízení sociálních služeb. Velká část ze zařízení sociálních služeb se nachází přímo ve

městech Rožnov pod Radhoštěm a Valašské Meziříčí, ale také i v obcích jako v Zubří, Vlašské Bystřici nebo v Hutisku-Solanci.

Poskytovatelé sociálních služeb na území MAS Rožnovsko:

Název poskytovatele	IČ	Adresa
Centrum pro lidi se zdravotním postižením	69211639	Zdeňka Fibicha 287, 75701 Valašské Meziříčí
Diakonie ČCE - hospic CITADELA	73632783	Žerotínova 1421, 75701 Valašské Meziříčí
Diakonie ČCE - středisko ve Valašském Meziříčí	47863561	Žerotínova 319, 75701 Valašské Meziříčí
Charita Valašské Meziříčí	47997885	Kpt. Zavadila 1345, 75701 Valašské Meziříčí
Pobočný spolek Občanská poradna Pod křídly	03225828	Zašovská 784, 75701 Valašské Meziříčí
Spolek Pod křídly	70640327	Družstevní 228, 75701 Valašské Meziříčí
Iskérka o.p.s.	28647912	Chodská 534, 75661 Rožnov pod Radhoštěm
Kamarád Rožnov o.p.s.	64123031	Volkova 523, 75661 Rožnov pod Radhoštěm
Podané ruce, družstvo	27855341	Starozuberská 1449, 75654 Zubří
Sociální služby Vsetín, příspěvková organizace	49562827	Záviše Kalandry 1353, 75501 Vsetín
AGARTA	27002438	Ohrada 1879, 75501 Vsetín
ELIM Vsetín, o.p.s.	01955144	Vsetín 119, 75501 Vsetín

Sociální služby poskytované jednotlivými zařízeními na území MAS Rožnovsko:

Název poskytovatele	Sociální služba na území MAS	Místo působení na území MAS
---------------------	------------------------------	-----------------------------





<b>Centrum pro lidi se zdravotním postižením</b>	Centrum pro lidi se zdravotním postižením	Valašské Meziříčí
<b>Diakonie ČCE - hospic CITADELA</b>	Diakonie ČCE - hospic CITADELA, Domov pro Seniory	Valašské Meziříčí
	Diakonie ČCE - hospic CITADELA, Domov se zvláštním režimem Valašské Meziříčí	Valašské Meziříčí
	Diakonie ČCE - hospic CITADELA, Sociální služby v hospicové paliativní péči - Hospic	Valašské Meziříčí
<b>Diakonie ČCE - středisko ve Valašském Meziříčí</b>	Diakonie ČCE - středisko ve Valašském Meziříčí, Pečovatelská služba	Valašské Meziříčí
	Diakonie ČCE - středisko ve Valašském Meziříčí, Denní stacionář	Valašské Meziříčí
	Diakonie ČCE - středisko ve Valašském Meziříčí, Podpora samostatného bydlení	Valašské Meziříčí
	Diakonie ČCE - středisko ve Valašském Meziříčí, Osobní asistence	Valašské Meziříčí
	Sociální rehabilitace	Valašské Meziříčí
<b>Charita Valašské Meziříčí</b>	Noclehárna	Valašské Meziříčí
	Terénní služba Domino	ORP Valašské Meziříčí, ORP Rožnov p. R.
	Sociální rehabilitace Atta	Valašské Meziříčí, terénní forma ORP Valašské Meziříčí
	Charitní pečovatelská služba Rožnov pod Radhoštěm	ORP Rožnov pod Radhoštěm
	Sociálně aktivizační služby pro seniory a osoby se zdravotním postižením Rožnov pod	Rožnov pod Radhoštěm



	Radhoštěm	
	Azylový dům pro matky s dětmi	Valašské Meziříčí
	Denní centrum	Valašské Meziříčí
	SASanky – SAS pro rodiny s dětmi	ORP Valašské Meziříčí, ORP Rožnov p. R.
	Centrum osobní asistence	ORP Valašské Meziříčí, ORP Rožnov p. R.
	Centrum AMIKA	Valašské Meziříčí, terénní forma ORP Valašské Meziříčí
	Charitní dům pokojného stáří Valašská Bystřice – přechodné ubytování	Valašská Bystřice
	Charitní dům pokojného stáří Valašská Bystřice – dlouhodobé ubytování	Valašská Bystřice
	Zastávka – nízkoprahové zařízení pro děti a mládež	Valašské Meziříčí
<b>Pobočný spolek Občanská poradna Pod křídly</b>	Občanská poradna – Pod Křídly	Valašské Meziříčí
<b>Spolek Pod křídly</b>	Dům pod křídly – dům na půl cesty	Valašské Meziříčí
<b>Iskérka o.p.s.</b>	Iskérka – sociální rehabilitace	Rožnov pod Radhoštěm, terénní forma ORP Rožnov pod Radhoštěm
<b>Kamarád Rožnov o.p.s.</b>	Kamarád Rožnov o.p.s. – sociálně terapeutické dílny	Rožnov pod Radhoštěm
<b>Podané ruce, družstvo</b>	Podané ruce, družstvo - pečovatelská služba a služba osobní asistence	Zubří
<b>Sociální služby Vsetín, příspěvková organizace</b>	Domov pro osoby se zdravotním postížením Zašová	Zašová

	Seniorpark Valašské Meziříčí, Domov se zvláštním režimem	Valašské Meziříčí
	Seniorpark Valašské Meziříčí, Domov pro seniory	Valašské Meziříčí
	Domov pro seniory Rožnov pod Radhoštěm	Rožnov pod Radhoštěm
<b>AGARTA</b>	Terénní program	Valašské Meziříčí, Rožnov pod Radhoštěm
<b>ELIM Vsetín, o.p.s.</b>	Sociální rehabilitace Elim	ORP Valašské Meziříčí

Zdroj: <http://www.socialnisluzbyzk.cz/>

Dostupnost významných sociálních služeb pro seniory znázorňuje následující obrázek. Domovy důchodců se nacházejí v Rožnově pod Radhoštěm, Valašské Bystřici a Valašském Meziříčí.

**Obrázek 9: Dostupnost významných sociálních služeb pro seniory**

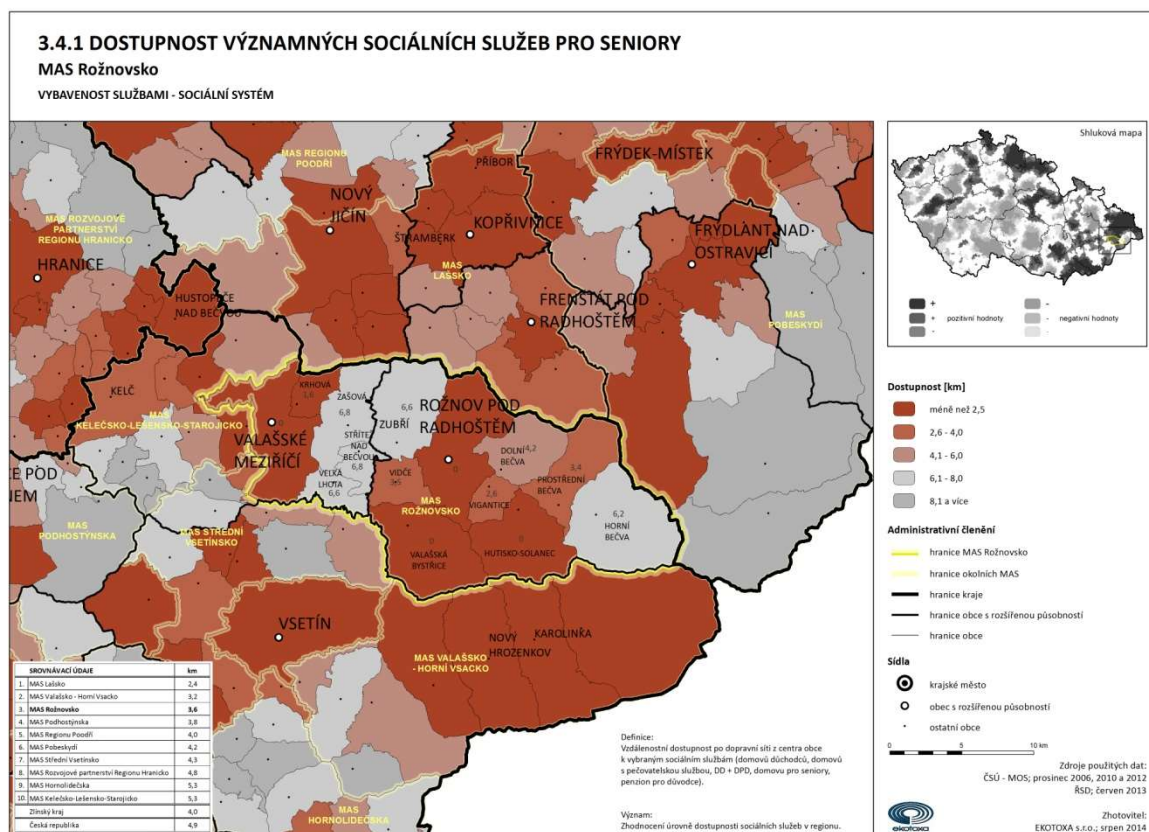

Zdroj: Ekotoxa 2014

## 2.2.4 Komerční služby

Obce MAS jsou poměrně dobře vybaveny komerčními službami. Obchod s potravinami i smíšeným zbožím je ve všech obcích, stejně jako hospoda/restaurace a pošta či kadeřnictví. Ostatní služby jsou v obcích zastoupeny různě. Jedná se však o služby, které nejsou využívány denně, a proto je možné za nimi dojíždět do sousedních obcí.

Centrem obchodu a služeb je pro území MAS město Rožnov pod Radhoštěm a Valašské Meziříčí, kde se nachází několik supermarketů. Rovněž se zde nacházejí banky, pojišťovny a další služby. Město Valašské Meziříčí má na svém území i jeden hypermarket.

Dostupnost služeb (respektive správních středisek) na území MAS Rožnovsko je znázorněno v dalším obrázku. Z mapy lze dobře vidět spádová centra a periferní oblasti, které mají ke službám větší vzdálenost. Z hlediska dostupnosti služeb se území MAS Rožnovsko nachází pod celorepublikovým průměrem. To je ovlivněno především sídelní strukturou a přírodními podmínkami, které ji ovlivňují.

Vzhledem k větší velikosti sídel je v obcích dobrá dostupnost řady dalších služeb, jako je například obchod, pošta, hostinec, knihovna a lékař. V menších obcích je nutno k lékaři dojíždět. Někteří lékaři pravidelně dojíždějí do okolních obcí z center, avšak jejich ordinace hodiny jsou značně omezené a nemusí vyhovovat všem obyvatelům.

Obrázek 10: Dostupnost obce s rozšířenou působností

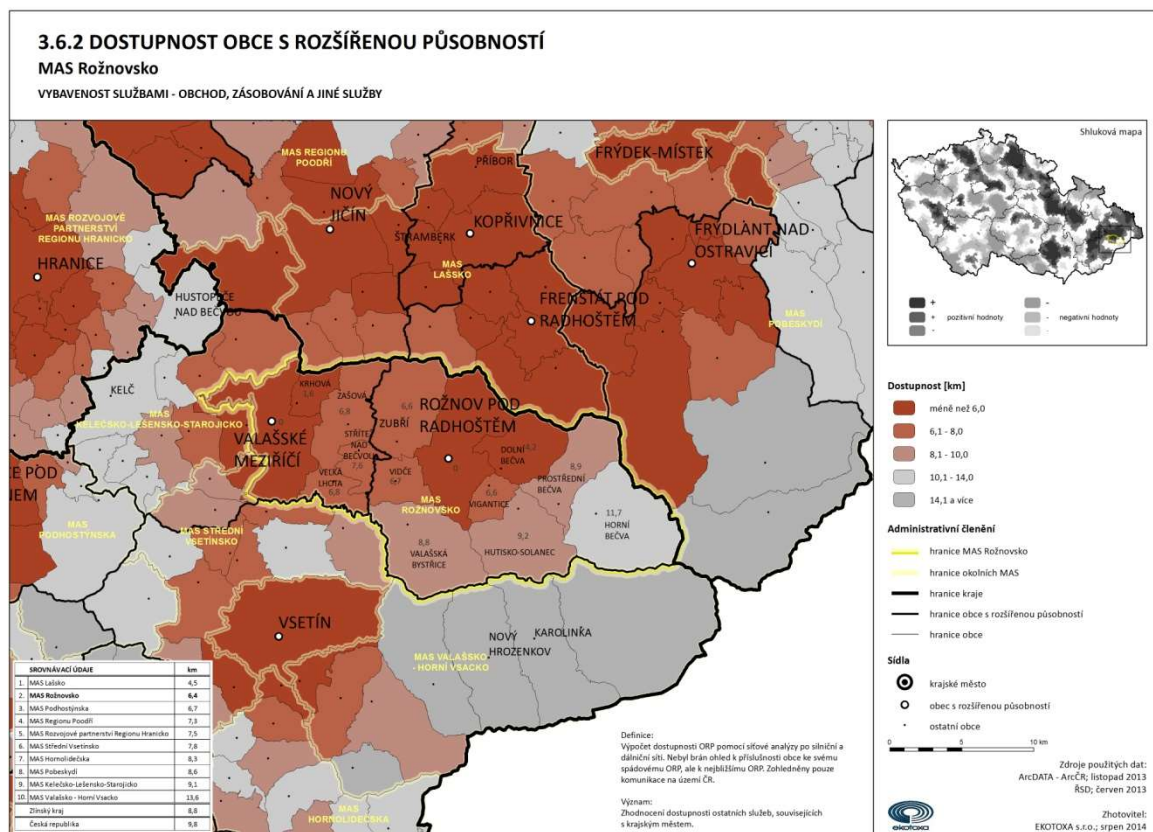

Zdroj: Ekotoxa 2014

## 2.2.5 Kultura

Kulturní život je významně ovlivněn blízkostí měst Valašské Meziříčí a Rožnov pod Radhoštěm. Ve Valašském muzeu v přírodě se odehrává mnoho kulturních aktivit.

Ve všech obcích MAS Rožnovsko funguje společenský a kulturní život na velmi vysoké úrovni. Aktivně zde pracují nejrůznější spolky a organizace, zajišťují pořádání zábav, výstav, přednášek a setkání občanů. Jsou to hasiči, myslivecká sdružení, zahrádkáři, organizace důchodců, sportovní organizace, včelaři, klub turistů a další.

### Mezi významné pořádané kulturní akce patří:

Dny města Valašské Meziříčí, Gulášfest, Grillpárty, Valašský špalíček, Meziříčská muzejní noc, Zašovská pouť, Rožnovské slavnosti, Noc kostelů, Adventní a Josefský jarmark, Tanec Valmez, divadelní festivaly, plesy, košt slivovice, obecní slavnosti, rozsvěcování Vánočních stromů,

Mikulášská nadílka, pálení čarodějnic, pochovávání basy (vítání jara, rozloučení se zimou), šmigrust (Velikonoce, pomlázka), kácení máje, náboženské pouti, přednášky, hody.

Vybavenost základními kulturními zařízeními lze spatřit v následujícím obrázku. Mezi ně se řadí kulturní domy, sály pro pořádání společenských akcí či klubovny. Většina obcí je dobře vybavena základními kulturními zařízeními, hůř na tom jsou Velká Lhota a Střítež nad Bečvou.

Obrázek 11: Vybavenost základními kulturními zařízeními

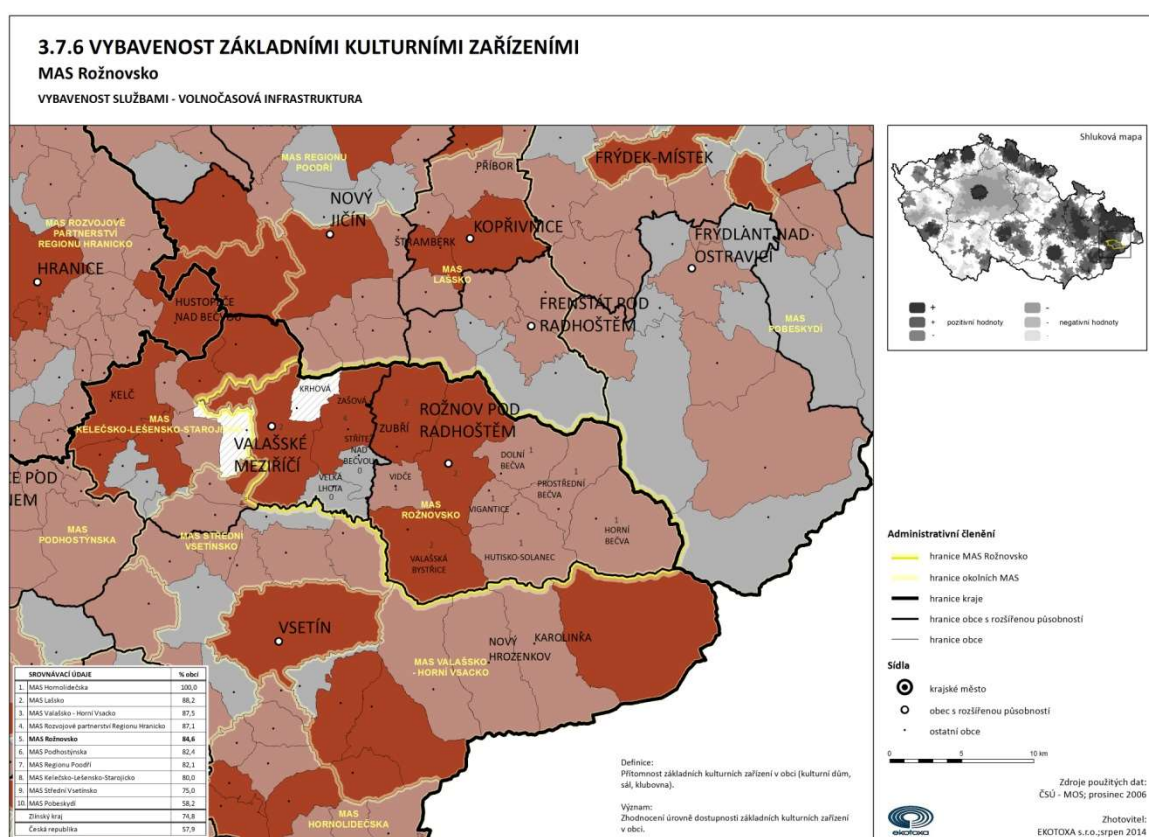

Zdroj: Ekotoxa 2014

V oblasti **kulturní občanské vybavenosti** se v obcích nacházejí nejčastěji knihovny. **Církevní občanská vybavenost** zahrnuje kostely, kam je možné docházet na bohoslužby (ve všech obcích). Častá možnost účastnit se bohoslužeb přímo v obci souvisí s velmi vysokým počtem věřících v obcích MAS (jejich zastoupení je přibližně trojnásobné oproti situaci v ČR celkově).

Území MAS Rožnovska nabízí návštěvníkům řadu kulturních, historických a přírodních památek a pamětihodností:

Tabulka 10: Kulturní, historické a přírodní památky a významná místa v regionu

Obec	Kulturní, historické a přírodní památky a významná místa
<b>Dolní Bečva</b>	<p><u>Zapsané nemovité památky:</u></p> <ul style="list-style-type: none"> <li>- <b>Farní kostel sv. Antonína Paduánského</b> - prohlášeno kulturní památkou Ministerstvem kultury</li> <li>- <b>Kaple sv. Cyrila a Metoděje na Radhošti</b> - zapsáno do státního seznamu před r. 1988</li> <li>- <b>Socha Radegasta</b> na cestě z Pusteven na Radhošť - zapsáno do státního seznamu před r. 1988</li> <li>- <b>Fara</b> - prohlášeno kulturní památkou Ministerstvem kultury</li> </ul> <p><u>Ostatní kulturní, historické a přírodní památky a významná místa:</u></p> <ul style="list-style-type: none"> <li>- Kaple Panny Marie Bolestné v Horním Rozpitém</li> <li>- Dřevěná zvonice na Pavlově lúce</li> <li>- Obcí prochází Lesnická NS Radhošť, hranicí obce prochází NS Radegast</li> </ul>
<b>Horní Bečva</b>	<p><u>Zapsané nemovité památky:</u></p> <ul style="list-style-type: none"> <li>- <b>Venkovská usedlost</b> – prohlášeno kulturní památkou Ministerstvem kultury</li> </ul> <p><u>Ostatní kulturní, historické a přírodní památky a významná místa:</u></p> <ul style="list-style-type: none"> <li>- Farní kostel sv. Jana a Pavla</li> <li>- Památník na Kladnaté</li> <li>- Římskokatolická farnost Horní Bečva</li> <li>- Přírodní památka Kladnatá – Grapy</li> <li>- Přírodní památka Kudlačena</li> <li>- Přírodní památka Pod Jurášskou</li> <li>- Pramen Rožnovské Bečvy</li> <li>- Vodní nádrž Horní Bečva</li> <li>- Obcí prochází NS Čertův mlýn</li> </ul>

<p><b>Hutisko-Solanec</b></p>	<p><u>Zapsané nemovité památky:</u></p> <ul style="list-style-type: none"> <li>- <b>Fojtství</b> na Hutisku – zapsáno do státního seznamu před r. 1988</li> <li>- <b>Kostel sv. Josefa</b> v Solanci pod Soláněm – prohlášeno kulturní památkou Ministerstvem kultury</li> </ul> <p><u>Ostatní kulturní, historické a přírodní památky a významná místa:</u></p> <ul style="list-style-type: none"> <li>- Kamenný památník věnovaný Charlottě Garrigue Masarykové</li> <li>- Přírodní památka Poskla</li> <li>- Lípa u solanského fojtství – památný strom</li> <li>- Hranicí obce prochází NS Přes hřeben Soláň</li> </ul>
<p><b>Prostřední Bečva</b></p>	<p><u>Zapsané nemovité památky:</u></p> <ul style="list-style-type: none"> <li>- <b>Turistická stavba - Areál Pustevny, turistická ubytovna Maměnka, Libušín, Stará hospoda, zvonička, salaš</b> - zapsáno do státního seznamu před r. 1988 a část nebo celek prohlášeno za <b>Národní kulturní památku</b>, je také na Seznamu ohrožených nemovitých památek. V jídelně Libušína se nachází malby podle kartónů Mikoláše Alše. *</li> </ul> <p>*pozn. Chata Libušín je byla dne 3.3.2014 značně poškozena požárem. K dnešnímu dni tj. 29.2.2016 nebyla zahájena rekonstrukce. Ta je ale plánována na nejbližší dobu.</p> <p><u>Ostatní kulturní, historické a přírodní památky a významná místa:</u></p> <ul style="list-style-type: none"> <li>- Další turistické objekty na Pustevnách: Šumná, Tanečnice, končí zde sedačková lanovka z Ráztoky</li> <li>- Rozhledna z vyhlídkového altánu Cyrilka</li> <li>- Kostel sv. Zdislavy z Lemberka</li> <li>- Památník obětem 2. světové války u ZŠ</li> <li>- Památník věnovaný partyzánům v Kněhyních</li> <li>- Biotop Bečva</li> <li>- Obcí prochází NS Radegast, Lesnická NS Radhošť, NS Čertův mlýn</li> </ul>
<p><b>Rožnov pod</b></p>	<p><u>Zapsané nemovité památky:</u></p>



<p><b>Radhoštěm</b></p>	<ul style="list-style-type: none"> <li>- <b>Hrad Rožnov, zřícenina a archeologické stopy</b> na Hradisku – zapsáno do státního seznamu před r. 1988</li> <li>- <b>Kostel Českobratrský</b> - prohlášeno kulturní památkou Ministerstvem kultury</li> <li>- <b>Kostel Všech svatých</b> - zapsáno do státního seznamu před r. 1988</li> <li>- <b>Zvonice</b> - zapsáno do státního seznamu před r. 1988</li> <li>- <b>Krucifix</b> při silnici v místní části Na Uhliskách- prohlášeno kulturní památkou Ministerstvem kultury</li> <li>- <b>Sochy sv. Jana Nepomuckého a sv. Floriána</b> na náměstí - zapsáno do státního seznamu před r. 1988</li> <li>- <b>Pomník Františka Palackého</b> - zapsáno do státního seznamu před r. 1988</li> <li>- <b>Valašské muzeum v přírodě</b> - skanzen - zapsáno do státního seznamu před r. 1988 a část nebo celek prohlášeno za <b>Národní kulturní památku</b></li> <li>- <b>Venkovská usedlost</b>, Tylovice č.p. 1839 - zapsáno do státního seznamu před r. 1988</li> <li>- <b>Venkovská usedlost</b>, Hážovice č.p. 2078 - zapsáno do státního seznamu před r. 1988</li> </ul> <p><u>Ostatní kulturní, historické a přírodní památky a významná místa:</u></p> <ul style="list-style-type: none"> <li>- Pomník s bustou Františka Palackého u Společenského domu</li> <li>- Pomník T.G.Masaryka na náměstí</li> <li>- Památník osvobození v parku a pamětní deska se jmény popravených a umučených účastníků boje za národní osvobození a obětí rasové perzekuce</li> <li>- Jurkovičova rozhledna</li> <li>- Rožnovský pivovar</li> <li>- Památník spisovatele Čeňka Kramoliše</li> <li>- Sochy Mariuse Kotrby v rožnovském parku</li> <li>- Hudební altán</li> </ul>
-------------------------	--

	<ul style="list-style-type: none"> <li>- Hranicí města prochází NS Veřovické vrchy, ve městě se nachází NS Hradisko</li> </ul>
<b>Střítež nad Bečvou</b>	<p><u>Zapsané nemovité památky:</u></p> <ul style="list-style-type: none"> <li>- <b>Kostel česobratský</b> evangelický – prohlášeno kulturní památkou + doplněno/revidováno dalším prohlášením</li> </ul> <p><u>Ostatní kulturní, historické a přírodní památky a významná místa:</u></p> <ul style="list-style-type: none"> <li>- Barokní varhany v evangelickém kostele původně z roku 1780 instalované v r. 1873, restaurované v r. 2006</li> <li>- Přírodní památka Rákosina</li> <li>- Střítežský jasan Na Příčnici – památný strom</li> <li>- Kamenný kříž v dolní části obce</li> <li>- Památník obětem 2. světové války</li> </ul>
<b>Valašská Bystřice</b>	<p><u>Zapsané nemovité památky:</u></p> <ul style="list-style-type: none"> <li>- <b>Hrob – dva hroby portášů</b> – před kostelem Nanebevzetí Panny Marie - zapsáno do státního seznamu před r. 1988</li> </ul> <p><u>Ostatní kulturní, historické a přírodní památky a významná místa:</u></p> <ul style="list-style-type: none"> <li>- Kostel Nanebevzetí Panny Marie z 18. stol.</li> <li>- Pomník padlých za 1. světové války</li> <li>- Kaplička Na Rovni</li> <li>- Památník akademické malířky Marie Bognerové</li> <li>- Rozhledna Búřov</li> <li>- Obcí prochází Baťova NS</li> </ul>
<b>Valašské Meziříčí</b>	<p><u>Zapsané nemovité památky:</u></p> <ul style="list-style-type: none"> <li>- <b>Kostel Nanebevzetí Panny Marie</b> - zapsáno do státního seznamu před r. 1988</li> <li>- <b>Kostel nejsvětější trojice</b> - zapsáno do státního seznamu před r. 1988</li> <li>- <b>Hvězdárna stará</b> – ul. Na Vyhlídce, zapsáno do státního seznamu před r. 1988</li> <li>- <b>Krucifix</b> - zapsáno do státního seznamu před r. 1988</li> <li>- <b>Krucifix</b> – ul. Sokolská, zapsáno do státního seznamu před r. 1988</li> </ul>

- **Krucifix dřevěný z r. 1837** – původně Krhová, přemístěn do lapidária, zapsáno do státního seznamu před r. 1988
- **Socha sv. Floriána** – nám. Míru, zapsáno do státního seznamu před r. 1988
- **Sloup se sochou Panny Marie** - nám. Míru, zapsáno do státního seznamu před r. 1988
- **Socha putti** - zapsáno do státního seznamu před r. 1988
- **Zámek Žerotínů** – ul. Komenského a Sokolská, patří zde zámek, nádvoří, portál, hospodářská budova č.p.30, věžeňská kaple, zapsáno do státního seznamu před r. 1988
- **Měšťanský dům** - ul. Mostní č.p. 98/8, zapsáno do státního seznamu před r. 1988, součástí Městské památkové zóny
- **Měšťanské domy** - ul. Mostní č.p. 97/6, č.p. 99/10, č.p. 102/16, zapsáno do státního seznamu před r. 1988
- **Pošta** - nám. Míru č.p. 11/9, zapsáno do státního seznamu před r. 1988
- **Měšťanské domy** – nám. Míru č.p. 5/3, č.p. 6/4, č.p. 7/5, č.p. 9/7, č.p. 10/8, č.p. 71/11, č.p. 72/12, č.p. 74/14, č.p. 83/16, č.p. 86/19, č.p. 87/20, č.p. 88/21, č.p. 89/22, č.p. 90/23, č.p. 91/24, č.p. 92/25, č.p. 93/26, č.p. 94/27, č.p. 105/28, č.p. 106/29, č.p. 107/30, č.p. 108/31, č.p. 109/32, zapsáno do státního seznamu před r. 1988
- **Měšťanské domy** - ul. Pospíšilova č.p. 12/1, č.p. 13/2, č.p. 14/3, č.p. 15/4, zapsáno do státního seznamu před r. 1988
- **Měšťanské domy** - ul. Vsetínská č.p. 80/5, č.p. 82/1, zapsáno do státního seznamu před r. 1988
- **Městský dům – kavárna Slavie (Snoza)** – ul. Polášková a Vsetínská č.p. 81/3, zapsáno do státního seznamu před r. 1988
- **Měšťanské domy** - náměstí č.p. 84/17, č.p. 85/18, zapsáno do státního seznamu před r. 1988



- **Měšťanské domy** – ul. Křížkovského, č.p. 103, č.p. 111/7, č.p. 113/5, č.p. 114/4, č.p. 115/3, č.p. 116/2, č.p. 117/1, zapsáno do státního seznamu před r. 1988
- **Měšťanský dům U apoštolů** – ul. nám. Míru, č.p. 118/33, zapsáno do státního seznamu před r. 1988
- **Střední škola – Gymnázium Františka Palackého** – ul. Husova č.p. 146/2, prohlášeno kulturní památkou Ministerstvem kultury
- **Kostel evangelický s farou** – ul. Blahoslavova č.p. 430/3, prohlášeno kulturní památkou Ministerstvem kultury
- **Škola – ústav hluchoněmých** – ul. Vsetínská č.p. 454, prohlášeno kulturní památkou Ministerstvem kultury
- **Vila** – ul. Příční č.p. 486/9, prohlášeno kulturní památkou Ministerstvem kultury
- **Hvězdárna** – ul. Vsetínská č.p. 941/78, zapsáno do státního seznamu před r. 1988
- **Kostel sv. Jakuba Většího** – v části obce Krásno nad Bečvou, zapsáno do státního seznamu před r. 1988
- **Krucifix** na ul. Leninova - v části obce Krásno nad Bečvou, zapsáno do státního seznamu před r. 1988
- **Krucifix** na ul. Vrbenská - v části obce Krásno nad Bečvou, zapsáno do státního seznamu před r. 1988
- **Socha sv. Josefa s Ježíškem** na ul. Leninova - v části obce Krásno nad Bečvou, zapsáno do státního seznamu před r. 1988
- **Sochy – soubor soch** – v k.ú. Valašské Meziříčí socha sv. Ignáce z Loyoly, v k.ú. Krásno nad Bečvou socha Panny Marie, socha sv. Šebastiána, socha sv. Pelhřima, socha sv. Anny, socha sv. Valentina, socha sv. Libora, zapsáno do státního seznamu před r. 1988
- **Pomník zv. Cholera** na ul. Hranická - v části obce Krásno nad Bečvou, prohlášeno kulturní památkou Ministerstvem

	<p>kultury</p> <ul style="list-style-type: none"><li>- <b>Zámek Kinských</b> – v části obce Krásno nad Bečvou, zámek a park, zapsáno do státního seznamu před r. 1988</li><li>- <b>Městský dům</b> - ul. Vrbenská č.p. 62/4, v části obce Krásno nad Bečvou , prohlášeno kulturní památkou Ministerstvem kultury</li><li>- <b>Radnice</b> – ul. Leninova 90/6, v části obce Krásno nad Bečvou, zapsáno do státního seznamu před r. 1988</li><li>- <b>Rodinný dům</b> – ul. U Hasičské zbrojnice, č.p. 740/20, v části obce Krásno nad Bečvou, prohlášeno kulturní památkou Ministerstvem kultury</li></ul> <p><u>Ostatní kulturní, historické a přírodní památky a významná místa:</u></p> <ul style="list-style-type: none"><li>- Barokní sýpka</li><li>- Jurkovičův altán v zámecké zahradě u zámku Kinských</li><li>- Muzeum regionu Valašsko</li><li>- Živé muzeum gobelínů</li><li>- Muzeum Valašských strašidel</li><li>- Lapidárium Trojice</li><li>- Židovský hřbitov</li><li>- Rybník v Podlesí</li><li>- Rybníky na Juřince</li><li>- Lípa na náměstí – památný strom</li><li>- Helfštýn a helfstýnské lípy - památné stromy</li><li>- Lípy a tis v Hrachovci – památné stromy</li><li>- Horákův dub – památný strom</li><li>- Krásenský tis – památný strom</li><li>- Lípy popravených vlastenců Stanislava Mikoláška, Miroslava Ondrašíka a Jana Mazala – památné stromy</li><li>- Pivodův tis v Brňově – památný strom</li><li>- Platan v parku Botanika – památný strom</li><li>- Městem prochází NS Jana Karafiáta, NS T. G. Masaryka, NS Veřovické Vrchy</li></ul>
--	--

<p><b>Velká Lhota</b></p>	<p><u>Zapsané nemovité památky:</u></p> <p><b>Evangelický kostel ve Velké Lhotě</b> – dřevěný evangelický toleranční kostel z roku 1783 – jedna z nejcennějších památek v kraji, který se jako jediný u nás dochoval s původními základními rysy „tolerančních“ kostelů vystavěných po vydání tolerančního patentu, zapsáno do státního seznamu před r. 1988, <b>Národní kulturní památka</b></p> <p><u>Ostatní kulturní, historické a přírodní památky a významná místa:</u></p> <ul style="list-style-type: none"> <li>- Skalní útvar Medůvka</li> <li>- Vodní nádrž Bystřička</li> <li>- Dřevěná zvonička</li> <li>- Vyhlídkové místo U Javoru</li> <li>- Obcí prochází NS Jana Karafiáta</li> </ul>
<p><b>Vidče</b></p>	<p><u>Zapsané nemovité památky:</u></p> <ul style="list-style-type: none"> <li>- <b>Kostel sv. Cyrila a Metoděje</b> - z roku 1920, prohlášeno kulturní památkou Ministerstvem kultury</li> <li>- <b>Zvonička</b> - z 18. stol., prohlášeno kulturní památkou Ministerstvem kultury</li> </ul> <p><u>Ostatní kulturní, historické a přírodní památky a významná místa:</u></p> <ul style="list-style-type: none"> <li>- Obří pískovcové koule nejasného původu (u kostela, v nedalekém lomu), kamenná linie: Megoňky-Vidče-Hulín –Olšany</li> <li>- Cvičný svah pro paragliding</li> </ul>
<p><b>Vigantice</b></p>	<p><u>Zapsané nemovité památky:</u></p> <ul style="list-style-type: none"> <li>- Nevyskytují se v obci</li> </ul> <p><u>Ostatní kulturní, historické a přírodní památky a významná místa:</u></p> <ul style="list-style-type: none"> <li>- Kostel Proměnění Páně</li> <li>- Kaple ve středu obce</li> <li>- Památník padlých</li> </ul>
<p><b>Zašová</b></p>	<p><u>Zapsané nemovité památky:</u></p> <ul style="list-style-type: none"> <li>- <b>Klášter</b> – č.p. 45, zapsáno do státního seznamu před r. 1988</li> </ul>

	<ul style="list-style-type: none"> <li>- <b>Kostel sv. Martina</b> ve Veselé – stojící od r. 1820 na horním konci Veselé, prohlášeno kulturní památkou Ministerstvem kultury</li> <li>- <b>Fara s přilehlou branou</b> ve Veselé - prohlášeno kulturní památkou Ministerstvem kultury</li> </ul> <p><u>Ostatní kulturní, historické a přírodní památky a významná místa:</u></p> <ul style="list-style-type: none"> <li>- Farní kostel Navštívení Panny Marie - z 18. stol. se vzácným obrazem Panny Marie s Děťátkem</li> <li>- Barokní socha sv. Jana Nepomuckého - u kostela z poslední třetiny 18. stol.</li> <li>- Kamenný kříž - u cesty pod kostelem, pochází z roku 1805</li> <li>- Památník padlých, Morový kříž, Boží muka, Socha sv. Jana z Mathy, sv. Felixe z Valois, sv. Michaela Archanděla, socha sv. Josefa s Děťátkem, pískovcový velký znak rodu Žerotínů</li> <li>- všechny tyto objekty chráněny Státní památkovou péčí</li> <li>- Údolí Stračka – známé poutní místo, kde vyvěrá pramen kvalitní pitné vody. Místo je dodnes hojně navštěvováno poutníky ze širokého okolí</li> <li>- Hranicí obce prochází NS Veřovické vrchy, NS Novojičínská kopretina, hranicí obce v místní části Veselá prochází NS Jana Karafiáta</li> <li>- Kaplička u Alžběty, Kříž „U Vítkovských“, Kaplička farská zahrada, Pomník T. G. Masaryka, Pomník R. Staňkové, Válečné hroby Zašová, Veselá, Centrální kříž na hřbitově, Kaplička Veselá, Kaplička na pasekách, Křížek u skály, U kostela, U Václava, Nad hřištěm, Park u kostela, Pod parkem u zastávky</li> </ul>
<p><b>Zubří</b></p>	<p><u>Zapsané nemovité památky:</u></p> <ul style="list-style-type: none"> <li>- <b>Kostel sv. Kateřiny</b> – pozdně barokní farní kostel, zapsáno do státního seznamu před r. 1988</li> <li>- <b>Pomník popravených partyzánů</b> – ul. Osvoboditelů, zapsáno do státního seznamu před r. 1988</li> </ul>

	<p><u>Ostatní kulturní, historické a přírodní památky a významná místa:</u></p> <ul style="list-style-type: none"> <li>- Kolářkův tis – památný strom</li> <li>- Lípa srdčitá u pomníku popravených partyzánů – památný strom</li> <li>- Kaple na starém Zubří</li> <li>- Sousoší Valašská rodina sochaře V. Navrátila</li> <li>- Pomníček na místě tragédie V. Procházky a V. Sedláka</li> <li>- Mramorová deska věnovaná památce popraveného Josefa Holiše</li> <li>- Pomník prvního československého prezidenta T. G. Masaryka s jezdeckým motivem</li> <li>- Desítky dalších křížů a božích muk</li> <li>- Podhorská louka s velkým výskytem šafránu Heuffelova - přírodní památka</li> <li>- Muzeum lidových řemesel v Zubří – Dům „Na Petrohradě“</li> <li>- Hranicí obce prochází NS Veřovické vrchy</li> </ul>
<p><b>Krhová</b></p>	<p><u>Zapsané nemovitě památky:</u></p> <ul style="list-style-type: none"> <li>- Nevyskytují se v obci</li> </ul> <p><u>Ostatní kulturní, historické a přírodní památky a významná místa:</u></p> <ul style="list-style-type: none"> <li>- Pomník T. G. Masaryka</li> <li>- Dub na Jehličné – památný strom</li> <li>- Kaple</li> <li>- Obcí prochází NS Veřovické vrchy, hranicí obce prochází NS Novojičínská kopretina</li> </ul>

Zdroj: <http://monumnet.npu.cz/monumnet.php> zapsaných památek, vlastní zpracování u ostatních památek



## 2.3 Život v obcích

V obcích MAS Rožnovsko působí řada **spolků a sdružení**. Prakticky ve všech obcích působí TJ, Sokol, Orel či jiná sportovní organizace. Dalšími častými spolky jsou hasiči, myslivci, spolky zaměřené na zpěv a folklór nebo včelaři. Působí zde však i široká škála dalších sdružení věnujících se kulturním, sportovním nebo obecně volnočasovým aktivitám; např. kynologové, rybáři, holubáři, chovatelé, divadelní spolky, kluby seniorů a další.

Spolky sice mají pořízeno základní vybavení pro své fungování (technické i materiální), ale pro dlouhodobé pokračování jejich činnosti, rozšíření členské základny a kvalitnější výkon své činnosti většina z nich potřebuje stávající vybavení obnovit, modernizovat či rozšířit, kdy největším problémem je nedostatek finančních prostředků.

Obce žijí bohatým společenským životem. Pořádá se v nich množství akcí, které jsou zaměřeny na různé zájmové skupiny. Velmi častým tématem kulturních akcí jsou místní zvyky a tradice (stavění máje, pálení čarodějnic, písně a tance apod.). Dále jsou akce často věnovány tradičním řemeslům – keramice, šití krojů nebo krojové obuvi, řezbářství atd.

Společenský život v obcích souvisí s poměrně dobrou vybaveností obcí MAS Rožnovsko kulturními a sportovními zařízeními. Stav těchto zařízení (vybavení, zázemí, ozvučení atd., ale i např. technický stav budov) však často není vyhovující a vyžaduje obnovu.

Následující přehled aktivních spolků a zájmových sdružení je jednoznačným a pozitivním dokladem o fungující „občanské společnosti“, zájmu místních obyvatel podílet se na spolkovém, sportovním, kulturním, společenském životě.

Tabulka 11: Přehled spolků a sdružení v obcích MAS Rožnovsko

Obec	SUBJEKTY
Dolní Bečva	Klub seniorů, Ajax Dolní Bečva, FC Dolní Bečva, Sbor dobrovolných hasičů, Myslivecké spolek Dolní Bečva, Lyžařský klub Radhošť z.s..
Horní Bečva	Spolky - Hasiči Horní Bečva, Myslivecký spolek Hubert Bečvy, Český svaz Včelařů – Horní Bečva, Sportovní kluby - 1. FUTSAL CLUB Horní Bečva,

		Bečvanský MTB klub OHLÁ KLIKA, DC SNIPER Horní Bečva, Snowboarding Beskydy
<b>Hutisko-Solanec</b>		Sbor dobrovolných hasičů v Hutisku-Solanci, Folklorní soubor Soláněk, Cimbálová muzika Strunka, Folklorní soubor Zákopčan, Oddíl kopané
<b>Krhová</b>		ZO Českého zahrádkářského svazu, Klub seniorů Krhová, Myslivecký spolek Srnová Krhová, Hrádky bez skládky, o.s., MS ČČK
<b>Prostřední Bečva</b>		ČČK Prostřední Bečva, Dechová hudba Záhořané z Valašska z.s., Honební společenstvo Prostřední Bečva, Jezdecký klub Prostřední Bečva, Klub důchodců, Myslivecký spolek Radegast, Sakumpikum z.s., Sbor dobrovolných hasičů Střed, Sbor dobrovolných hasičů Kněhyně, Svaz zahrádkářů, TJ Prostřední Bečva Střed, TJ Kněhyně
<b>Rožnov Radhoštěm</b>	<b>p.</b>	Hasičský sbor města Rožnov pod Radhoštěm, T Klub – Kulturní agentura, Charita Rožnov, Zdravý Rožnov, TJ Rožnov, Autoklub Rožnov, Bridžový klub, Bruslařský klub (TJ), Cyklistika - Beskyd Bike, Cyklistika (TJ), Fitness Fitt Sport, Gibon park, Horolezecký klub, Horolezecký klub - Alpic club Rožnov, Klub českých turistů (TJ), Kulturistika (TJ), Lyžování klasické (TJ), Radioklub Rožnov p. R., TJ Rožnov p.R. (TJ), 1. Florbalový klub Rožnov pod Radhoštěm, 1.Valašský FC, AŠSK ZŠ Videčská, Camping Club Rožnov, Valašské folklórní sdružení, Klub Parkinsoniků
<b>Střítež Bečvou</b>	<b>nad</b>	Český svaz žen, Hasiči, TJ Sokol Střítež, Senioři, ČC Evangelická, Český rybářský svaz, Český svaz včelařů, Český zahrádkářský svaz, Českomoravská myslivecká jednota
<b>Valašská Bystřice</b>		Dechová hudba Bystřičanka, CHAOS – Klub přátel divadla, o. s., Honební společenstvo, Myslivecké sdružení, Sbor dobrovolných hasičů, Sdružení důchodců, Český svaz včelařů, Valašský sbor portášský, o.s., Valašský soubor Troják, Český zahrádkářský svaz, TJ Sokol Valašská Bystřice
<b>Valašské Meziříčí</b>		HSZ Zlínského kraje - Územní odbor Valašské Meziříčí, Kulturní zařízení města Valašského Meziříčí, p. o., Valašská krajkářský a řemeslný spolek, Folklorní spolek Jasénka, VKCI, o.p.s., Domeček, LMK Vsetín, Včelaři z Valaškomeziříčska, Český rybářský svaz, z. s., Občanské sdružení Pod Křídly, TJ Valašské Meziříčí, Spolek přátel Gymnázia Františka Palackého Valašské Meziříčí, Spolek Katolický dům Valašské Meziříčí, Česká asociace tradičního karate Valašské Meziříčí, FC Ready Reichovy domy, Konfederace

	politických vězňů České Republiky, Turistický oddíl mládeže Zlaté šípy, Lingua Live, o.p.s., Demokratická aliance Romů, 234. pěší prapor, klub vojenské historie, airsoftový tým Valašské Meziříčí, ČSOP Valašské Meziříčí, Vážka Valmez, o.s., Občanské sdružení Adra, Občanské sdružení Malaika Valašské Meziříčí, Komunitní a vzdělávací centrum Emcéčko, Tenisový klub Deza, z.s., Vivacitas, o.s.
<b>Velká Lhota</b>	TJ Velká Lhota, SDH Velká Lhota, SDH Malá Lhota, ČCE Velká Lhota, CB Velká Lhota, MS Velká Lhota
<b>Vidče</b>	TJ vidče oddíl fotbalu, TJ Vidče šachový oddíl. Základní kynologická organizace Vidče, SDH Vidče, Oddíl stolního tenisu TJ Vidče
<b>Vigantice</b>	SDH Vigantice, FK Modrá Hvězda Vigantice, MS Rysová – Vigantice, o.s., Včelařský spolek Hutisko-Vigantice
<b>Zašová</b>	SDH Zašová a SDH Veselá, Český svaz chovatelů, Myslivecké sdružení Sovinec, Myslivecké sdružení Vichury, Valašský horolezecký klub, Kinologický klub, TJ Zašová tenisový klub, TJ Zašová odd. fotbalu, volejbalu, TJ Veselá - házená a tenis, Tenisový klub Zašová, Lyžařský vlek Veselá, Motocross klub Zašová, MTB – cyklistický odd. mládeže Zašová, Občanské sdružení Mariánský pramen ve Stračce, Orelská jednota Zašová, Český rybářský svaz, Skarkander-schola Veselá, Woodcrafter Zašová, Asociace TOM ČR Zašová, Základní umělecká škola B - Art, o.p.s., Společenství dětí Zašová, Český svaz bojovníků za svobodu Zašová, Zašovský chrámový sbor, Klub důchodců, Valašské hovada, Kotěhůlky sousedé, OPBH – Občany Pohoře baví humor, Občanské sdružení Ráj, Kynologický klub Zašová, Včelaři Zašová.
<b>Zubří</b>	Stolní tenis Zubří, z.s., TJ Lesana, Sportovní oddíly TJ Gumárny Zubří, Fotbal Klub Zubří, Oddíl kuželek, Handball Club Zubří, Klub modelářů Zubří, Moderní gymnastika Zubří, Motoclub Zubří, VSPT Beskyd, SDH Zubří, SDH Staré Zubří, Lyžařský oddíl TJ Gumárny Zubří, Bytové družstvo Zubří, FC Zubří – Fotbalový klub, HC Gumárny Zubří – klub, Hcore3 – Bike park Zubří, ZO sdruž.postižených civilními chorobami, Klub žen Zubří, MS Čes.červeného kříže Zubří 1-dolní, 2-horní a 3-Staré Zubří, ZO modelářů, Svaz zahrádkářů, Svaz včelařů, Svaz chovatelů, Myslivecké sdružení Zubří, HC GuZu - házená Zubří

Zdroj: Vlastní zpracování

## 2.4 Hospodářské podmínky

Struktura hospodářství je ovlivněna historickým vývojem a zdejšími přírodními podmínkami. Pro dané území je typické zastoupení poměrně velkého počtu firem, jedná se však zejména o podniky řazené do kategorie malých a případně středních podniků. Hlavní zaměstnavatelé a průmyslové podniky se nachází převážně v Rožnově pod Radhoštěm, Valašském Meziříčí, Zubří a případně i v Zašové.

Dominantní zastoupení má v ekonomice území MAS Rožnovsko hlavně průmysl. Místní společnosti vyrábějí produkty pro automobilový průmysl, elektrozařízení, polovodičové součástky nebo zdravotnický materiál.

Tabulka 12: Přehled významných firem v MAS Rožnovsko

Obec	Název firmy	Druh činnosti, zaměření
Dolní Bečva	Vojkůvka s.r.o.	Stavební a obchodní firma
Dolní Bečva	TOMOZ - Vladimíra Tomečková	Výroba vysokotlakých agregátů PETO
Dolní Bečva	Daniel Paulus	Výroba nerezového zařízení pro restaurace a kuchyně
Horní Bečva	Služby HB s.r.o.	Sběrný dvůr - Odpadové centrum
Horní Bečva	Aleš Závorka S.W.A.H.	Práce se dřevem - tesařství
Hutisko-Solanec	Miroslav Chuděj	Nástrojárna, lisovna plastických hmot
Hutisko-Solanec	František Růčka	Pila
Krhová	Karel Michalík - Kami	Dřevěné hračky
Krhová	Zahradní centrum Kývala	Zahradnictví
Prostřední Bečva	ROLF - ANTIKOR	Výroba různých nerezových a ocelových zásobníků vody
Rožnov pod Radhoštěm	Retigo s.r.o.	Výroba zařízení pro gastronomii
Rožnov pod Radhoštěm	Brose CZ spol. s.r.o.	Výroba a montáž uzamykacích systémů pro automobily
Rožnov pod Radhoštěm	KOH-I-NOOR RONAS s.r.o.	Lisovna, nástrojárna
Rožnov pod Radhoštěm	ON SEMICONDUCTOR CZECH REPUBLIC, s.r.o.	Výroba křemíku, výroba čipů
Rožnov pod Radhoštěm	Freescale Polovodiče Česká republika s.r.o.	Vývoj elektronických embedded systémů,



		automobilové a bezpečnostní systémy
Rožnov pod Radhoštěm	Remak a.s.	Výroba vzduchotechniky
Rožnov pod Radhoštěm	EKOBAL Rožnov s.r.o.	Výroba ekologicky šetrných papírových kelímků a víček
Rožnov pod Radhoštěm	Stroza s.r.o.	Návrh, konstrukce a výroba složitých jednoúčelových strojů, zařízení a výrobních linek.
Rožnov pod Radhoštěm	EPIGON spol. s r.o.	Kovovýroba
Rožnov pod Radhoštěm	TMT - Glass s.r.o.	Výroba izolačních stěn
Rožnov pod Radhoštěm	DIOFLEX s.r.o.	Osazování desek plošných spojů
Střítež nad Bečvou	Igor Dobeš	Pěstování zemědělských plodin, chov ovcí, hus a drůbeže
Valašská Bystřice	COMMODUM, spol. s r.o.	Výroba typizovaných celodřevěných samonosných schodů, dřevěných schodišť a zábradlí
Valašská Bystřice	FARMA - ZPZ s.r.o.	Zemědělská farma, výroba mléčných produktů
Valašská Bystřice	PILA CEDR spol. s r. o.	Výroba, montáž a prodej dřevostaveb, dřevěných altánů, pergol a garážových stání
Valašská Bystřice	MILKOVIS, s. r. o.	Ovčí farma, výroba sýrů
Valašské Meziříčí	Deza a.s.	Výroba základních organických látek určených pro další chemické využití
Valašské Meziříčí	CS Cabot, spol. s.r.o.	Výroba a prodej gumárenských sazí
Valašské Meziříčí	MP Krásno a.s.	Výroba masa a masných výrobků
Valašské Meziříčí	ROBE lighting s. r. o.	Výroba inteligentní osvětlovací techniky
Valašské Meziříčí	Mlékárna Valašské Meziříčí, spol. s r.o.	Výroba mléčných výrobků
Valašské Meziříčí	Kraft Foods CR s.r.o.	Potravinářství - pražírna a balírna kávy
Valašské Meziříčí	SILENT - CZECH spol. s r. o.	Výroba elektroizolačních dílů a komponentů převážně pro elektrotechnický průmysl
Valašské Meziříčí	JELÍNEK – výroba nábytku s.r.o.	Výroba nábytku

Valašské Meziříčí	SPEDOS s.r.o.	Výroba a servis automatických dveří a vrat
Valašské Meziříčí	ALPINE Stavební společnost CZ s.r.o.	Stavební, zemní a výkopové práce
Velká Lhota	Trusina s.r.o.	Chov hovězího dobytka
Vidče	Richard Machula s.r.o.	Zemní a stavební práce
Vidče	DENDROS Bohemia s. r. o.	Výroba nábytkových úchytek a soustružení tvarových dílů pro výrobu schodišť
Vidče	SORVE CZ s.r.o.	Kovoobrábění a kovovýroba
Vigantice	Firma ZOD Rožnovsko	Zemědělská a rostlinná výroba
Vigantice	JD ROZHILASY s.r.o.	Vývoj, výroba, servis bezdrátových rozhlasů
Vigantice	ATES spol. s r.o.	Prodej hliníkových profilů, dopravníky a dopravníkové linky
Vigantice	STAVEBNINY VIGANTICE s. r. o.	Stavebnictví a stavebniny
Zašová	Cobbler s.r.o.	Stavební společnost
Zašová	Window Holding a.s.	Výrobce oken a dveří
Zašová	VAPOL CZ s.r.o	Velkoobchod s náhradními díly automobilů
Zašová	Mézal a Janíček s.r.o.	Stavební firma
Zašová	H - TIPOL Halašta, spol. s r.o.	Výroba z pěnového polystyrénu
Zašová	GRAFIA NOVA s.r.o.	Tiskárna, polygrafická výroba
Zubří	Gumárny Zubří a.s.	Vlastní výzkum, vývoj gumárenských směsí, laboratoře, zkušebnictví, vývoj konstrukcí nástrojů a přípravků
Zubří	Do.ol. - Glass S.r.o.	Skleněné pilníky, zpracování skla
Zubří	KSK - System, spol. s r.o.	PVC Okna a dveře
Zubří	TO.MA.-THERM, s.r.o.	Výroba izolačních skel do oken a dveří
Zubří	L+L BEČVA v.o.s.	Výroba a dodávka stavebního a truhlářského řeziva
Zubří	Stavos Vidče s.r.o.	Stavební a zemní práce

Zdroj: Vlastní zpracování

## 2.4.1 Trh práce

Pro hodnocení situace na trhu práce je důležitým ukazatelem **míra ekonomické aktivity (MEA)**, která představuje podíl pracovní síly (zaměstnaných a nezaměstnaných) na počtu všech osob starších 15 let, a také **míra zaměstnanosti (MZ)**, která vyjadřuje tento podíl bez započítání nezaměstnaných osob. Přesná data jsou však pro úroveň obcí dostupná pouze v době sčítání lidu. Celkem bylo na území MAS Rožnovsko v roce 2011 55 901 obyvatel ve věku 15 let a starších, z toho 31 494 ekonomicky aktivních, z nich pak 28 147 zaměstnaných. Hodnota MEA byla 56,3 % a MZ 50,4 %. Tyto hodnoty byly v rámci ČR podprůměrné (MEA 58,3 %, MZ 54,4 %). (zdroj: ČSÚ – SLDB 2011)

**Míra nezaměstnanosti** v Regionu Rožnovsko (stejně jako v celé ČR) se dlouhodobě udržuje na stabilní úrovni. V posledních dvou letech má ale klesající tendenci a blíží se k hodnotám tzv. „předkrizových let“ 2008. Míra nezaměstnanosti v regionu je zhruba na průměru Zlínského kraje a není vnímána jako problém. Problémy spočívají spíše v jejím charakteru - nedostatek příležitostí pro specifické skupiny a případně i nepoměr mezi potřebami zaměstnavatelů a dovednostmi potenciálních pracovníků.

Stav na trhu práce na konci prosince roku 2015 zobrazuje následující tabulka, která umožňuje i srovnání s dalšími územními jednotkami. Nejvyšší podíl nezaměstnaných osob (PNO) je v obcích Horní Bečva (9,0 %) a Střítež nad Bečvou (7,7 %), dlouhodobě nejnižší pak v obcích Zubří, Vigantice a Zašová (mezi 5–6 %). PNO za území MAS má hodnotu 6,7 %, přibližně odpovídá mírně horší situaci v okrese Vsetín oproti Zlínskému kraji a celé ČR. Největší problémy s umístěním uchazečů mají ve Valašské Bystřici a ve Vidči, kde připadá na volné pracovní místo přibližně 25 uchazečů. Ve Stříteži a Velké Lhotě nejsou žádná volná místa. Celkově však v rámci MAS na volné místo připadá pouhých 2,7 uchazeče (oproti hodnotám přes 4 u vyšších územních jednotek), což je dáno současnou relativně velkou nabídkou práce ve všech městech regionu, především Valašském Meziříčí.

Tabulka 13: Nezaměstnanost v obcích MAS Rožnovsko v prosinci 2015:

Obec/území	Dosažitelní uchazeči 15-64 let	Obyvatelstvo 15-64 let	Podíl nezaměstnaných osob (%)	Volná místa	Počet uchazečů na 1 volné místo
Dolní Bečva	77	1 250	6,2	17	4,5
Horní Bečva	143	1 592	9,0	19	7,5
Hutisko-Solanec	93	1 303	7,1	5	18,6
Krhová	69	1 312	5,3	7	9,9
Prostřední Bečva	85	1 186	7,2	21	4,0
Rožnov pod Radhoštěm	740	11 086	6,7	236	3,1
Střítež nad Bečvou	41	533	7,7	0	-
Valašská Bystřice	111	1 535	7,2	4	27,8
Valašské Meziříčí	1 056	14 974	7,1	641	1,6
Velká Lhota	22	324	6,8	0	-
Vidče	73	1 155	6,3	3	24,3
Vigantice	40	715	5,6	3	13,3
Zašová	119	2 027	5,9	13	9,2
Zubří	198	3 752	5,3	81	2,4
<b>MAS Rožnovsko</b>	2 867	42 744	6,7	1 050	2,7
<b>okres Vsetín</b>	6 798	-	7,0	1 620	4,2
<b>Zlínský kraj</b>	23 874	-	6,0	5 811	4,1
<b>ČR</b>	453 118	-	6,2	102 545	4,4

Zdroj: portál MPSV, data k 31. 12. 2015, dostupné z: [www.portal.mpsv.cz](http://www.portal.mpsv.cz)

Zaměstnanost v regionu je tažena především podnikatelskými aktivitami v regionálních „průmyslových centrech“ – Zubří, Valašské Meziříčí a Rožnov pod Radhoštěm. Stále více pracovních příležitostí vzniká i ve službách, zejména v oblasti cestovního ruchu.

Za prací mimo svoji obec vyjíždí denně 51,3 % obyvatel. Toto vyšší procento je dáno především tím, že MAS Rožnovsko je tvořena pouze dvěma většími městy a velká část obyvatel z okolních vesnic právě do nich za prací dojíždí. Významná je také dojíždka mezi městy navzájem.

Nezaměstnanost lze nově na základě dohody ČSÚ s MPSV sledovat podle nového ukazatele registrované nezaměstnanosti, a tím je **Podíl nezaměstnaných osob**. Tento ukazatel nahrazuje doposud sledovaný ukazatel míry registrované nezaměstnanosti. Ukazatel podílu



nezaměstnaných osob vyjadřuje podíl dosažitelných uchazečů o zaměstnání ve věku 15 – 64 let ze všech obyvatel ve stejném věku. Tyto dva ukazatele nelze z důvodu odlišné úrovně a definice srovnávat. Následující tabulka zachycuje data k 31. 12. 2014 a přehled ukazatelů podílu nezaměstnaných osob a strukturu těchto nezaměstnaných osob.

Tabulka 14: Podíl nezaměstnaných osob k 31. 12. 2014

Název obce	Počet uchazečů - celkem	Počet uchazečů - OZP - celkem	Počet mladistvých uchazečů (do 18 let věku) - celkem	Počet uchazečů - absolventů - celkem	Počet uchazečů - evidence nad 12 měsíců - celkem	Podíl nezaměstnaných osob celkem	Podíl nezaměstnaných osob muži	Podíl nezaměstnaných osob ženy
Krhová	86	10	0	3	34	6,6	5,5	7,7
Dolní Bečva	99	13	0	4	36	7,9	6,9	8,9
Horní Bečva	164	21	0	11	88	10,3	9,8	10,7
Hutisko-Solanec	116	19	0	6	44	8,9	8,5	9,3
Prostřední Bečva	114	17	0	7	51	9,6	7,6	11,6
Rožnov pod Radhoštěm	925	129	5	47	434	8,3	7,5	9,1
Střítež nad Bečvou	42	8	0	3	17	7,9	5,9	9,6
Valašská Bystřice	135	26	0	9	58	8,7	7,1	10,2
Valašské Meziříčí	1 253	107	10	67	559	8,3	8,1	8,6
Velká Lhota	18	0	0	1	8	5,6	3,8	7,2
Vidče	76	11	0	2	27	6,6	7,1	6,1
Vigantice	55	7	0	0	27	7,7	6,4	9,0
Zašová	134	18	0	8	50	6,5	6,1	6,9
Zubří	255	34	0	18	95	6,8	6,0	7,6
<b>ČR</b>	<b>535 849</b>	<b>60 722</b>	<b>3 833</b>	<b>23 284</b>	<b>234 371</b>	<b>7,4</b>	<b>7,3</b>	<b>7,4</b>
<b>Zlínský</b>	<b>29 330</b>	<b>3 854</b>	<b>101</b>	<b>1 632</b>	<b>11 788</b>	<b>7,3</b>	<b>7,5</b>	<b>7,2</b>
<b>Praha</b>	<b>43 043</b>	<b>2 977</b>	<b>169</b>	<b>1 223</b>	<b>16 272</b>	<b>4,9</b>	<b>4,8</b>	<b>5,0</b>

Zdroj: portál MPSV, data k 31. 12. 2015, dostupné z: [www.portal.mpsv.cz](http://www.portal.mpsv.cz)

### Sociální podnikání:

V území MAS Rožnovsko již existuje několik společností, které se přihlásily nebo plánují přihlásit k principům sociálního podnikání. Jedná se např. o společnosti Klášter Zašová s.r.o., Pivovarská manufaktura s.r.o., Psí útulek Rožnovsko, s.r.o., Second Help, Ateliér – Impala s.r.o.. Tyto společnosti plánují zaměstnat osoby znevýhodněné na trhu práce. Společnosti při průzkumech zájmu o zaměstnání spolupracují s poskytovateli sociálních služeb.

### Potravinářství:

Na území MAS Rožnovsko je velká tradice potravinářského průmyslu. Drží je především **Mlékárna Valašské Meziříčí s.r.o.** a masokombinát **MP Krásno, a.s.** Nabídku těchto velkých podniků doplňuje mnoho drobných uzenářů, pekařů, cukrářů či výrobců sýrů a jiných mléčných výrobků.

#### **2.4.2 Zemědělství a lesnictví**

Úroveň zemědělství je do jisté míry již předurčena geografickou polohou území MAS a strukturou půdního fondu. Zemědělská půda v mikroregionu představuje pouze 35 % celkové výměry půdního fondu, z toho orná půda tvoří 36,1 % zemědělské půdy a trvalé travní porosty tvoří 54,5 % zemědělské půdy. Největší podíl v nezemědělské půdě, která činí 65 % celkové výměry, představuje lesní půda (80,9 %). Následující obrázek ukazuje podíl orné půdy na území MAS a v jeho okolí. Z mapy je vidět, že převážná část území je pokryta lesy a loukami, orná půda tvoří nízké procento (pouze 12,6 % z celkové plochy území MAS). Ve Zlínském kraji má území MAS Rožnovsko jeden z nejnižších podílů orné půdy v území. Nejnižší podíl orné půdy na rozloze celé obce mají obce Dolní a Horní Bečva a také Valašská Bystřice – méně než 5 %.

Obrázek 12: Zornění

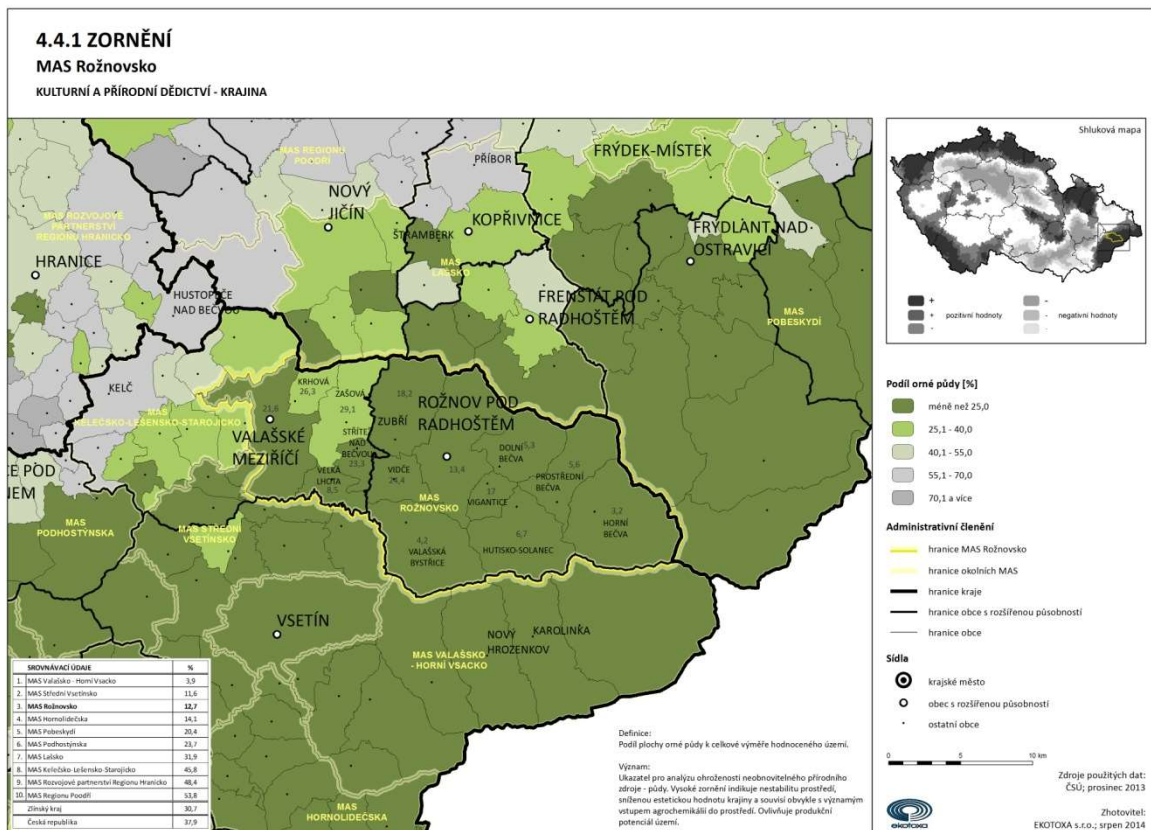

Zdroj: Ekotoxa 2014

Na území MAS Rožnovsko působí řada úspěšných zemědělských podniků zabývajících se rostlinnou výrobou kombinovanou s živočišnou výrobou (smíšené hospodářství). Zvyšuje se význam chovu dobytka. Struktura zdejší zemědělské produkce je dána především tím, že zdejší půda není příliš úrodná.

V rostlinné výrobě mají největší význam pícniny a nenáročné obiloviny. Z živočišné výroby převládá pastevní chov skotu, většinou jalovic a masných plemen, rozvinutý je také chov ovcí, drůbeže či koní.

V současné době je patrný odklon od intenzivního zemědělství zatěžujícího životní prostředí. Naopak se zvyšuje význam zemědělství jako nástroje pro údržbu krajiny. Velké množství půdy na území MAS Rožnovsko je obhospodařované v režimu ekologického zemědělství. Podíl zemědělské půdy obhospodařované v režimu ekologického zemědělství k celkové výměře zemědělské půdy v jednotlivých obcích je uveden v následujícím obrázku. Průměrná hodnota 14,8 % (průměr ČR 11,6 %) je vzhledem k celkové výměře zemědělské půdy na území velmi dobrý podíl. V ekologickém zemědělství se předpokládá rostoucí trend.

Zemědělci obhospodařující zemědělskou půdu by rovněž měli dbát na správné zacházení s půdním fondem jako dědictvím, jehož obnova trvá velmi dlouho. Proto je potřeba šetrně hospodařit a zabráňovat vodní i větrné erozi, která ohrožuje především svažitá pole a louky. Nejvíce ohroženými jsou jižní svahy Veřovických vrchů.

Obrázek 13: Ekologické zemědělství

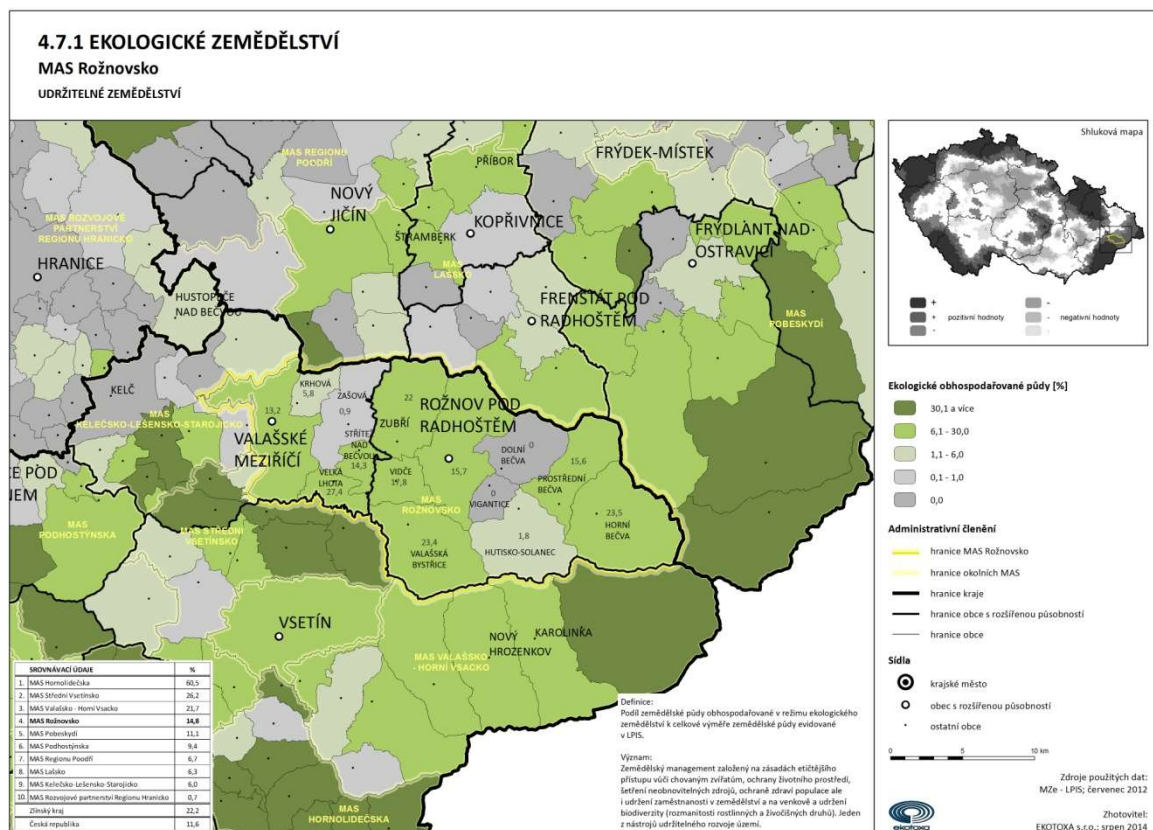

Zdroj: Ekotoxa 2014

Lesnictví je důležitým odvětvím nejen z hlediska ekonomického, ale především z důvodu dopadu lesnických aktivit na ekologickou stabilitu krajiny. V lesích MAS Rožnovsko převládají jehličnany. Lesní pozemky zaujímají 52,6 % rozlohy MAS. Na obrázku č. 14 lze porovnat zalesnění na území MAS Rožnovsko s okolními oblastmi a rozdíly mezi jednotlivými obcemi v území MAS. Nejmenší podíl zalesněné půdy má město Valašské Meziříčí. Nižší podíl lesů mají oproti zbylým obcím tyto obce – Krhová, Velká Lhota, Stráž nad Bečvou, Vidče a Vigantice. Přesto je podíl lesů v těchto obcích vysoko nad celorepublikovým průměrem a průměrem ve Zlínském kraji (méně než 40 %).

Obrázek 14: Lesnatost

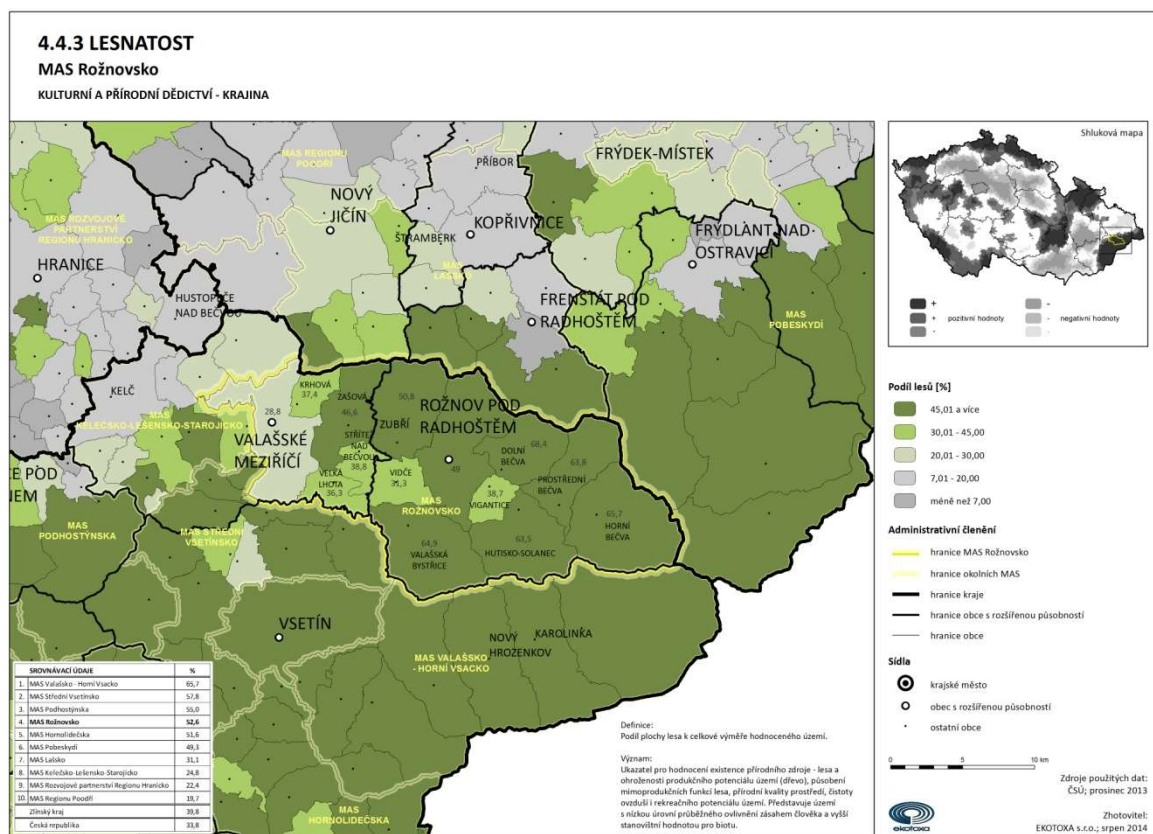

Zdroj: Ekotoxa 2014

Význam lesnictví se ukázal také při povodních roku 1997. Jsou proto realizována opatření vedoucí ke zvýšení retenčních schopností lesů (např. vhodnější výběr dřevin, opravy lesních toků atp.). Cílem těchto opatření je kromě zvýšení retenční schopnosti lesních porostů také snížení erozní síly vodních toků v území, tzn. zpomalení degradace půdního fondu a snížení zanášení retenčních nádrží a dolních toků řek.

## 2.5 Veřejná dopravní a technická infrastruktura

### 2.5.1 Dopravní infrastruktura

Z hlediska dopravní dostupnosti je území situováno strategicky, protože jím prochází významné silniční a železniční tahy. Na druhou stranu napojit se na dálniční síť je z Valašského Meziříčí možno až v 23 km vzdáleném Běloušíně. Z Horní Bečvy je to již 51 km.

#### 2.5.1.1 Silniční doprava

Územím prochází některé silnice s regionálním významem, a to např. silnice č. **I/35** Valašské Meziříčí – Bumbálka či silnice č. **I/57** spojující Moravskoslezský a Zlínský kraj. Obě výše uvedené silnice vytvářejí nejproblematičtější úseky v dopravě z hlediska dopravního zatížení. Ve Valašském Meziříčí jsou to pravidelné zácpy vozidel v intravilánu města převážně díky nevyhovující kapacitě silnice I/57. U silnice I/35 v úseku Valašské Meziříčí – Rožnov pod Radhoštěm jsou to komplikované výjezdy z obcí Zašová a Zubří či fronty vozidel v Rožnově pod Radhoštěm. Na obou těchto komunikacích dosahuje frekvence dopravy okolo 15 000 vozidel denně což je hodnota, které někdy nedosahují ani dálnice. Zlepšení dopravní situace v obcích je problematické z hlediska nedostatku místa, např. pro rozšíření vozovek. Očekávané zlepšení dopravní situace v Rožnově by měla přinést rekonstrukce silnice č. I/35 u křižovatky u Janíka ze směru od Valašského Meziříčí.

Obrázek 15: Intenzita silniční dopravy

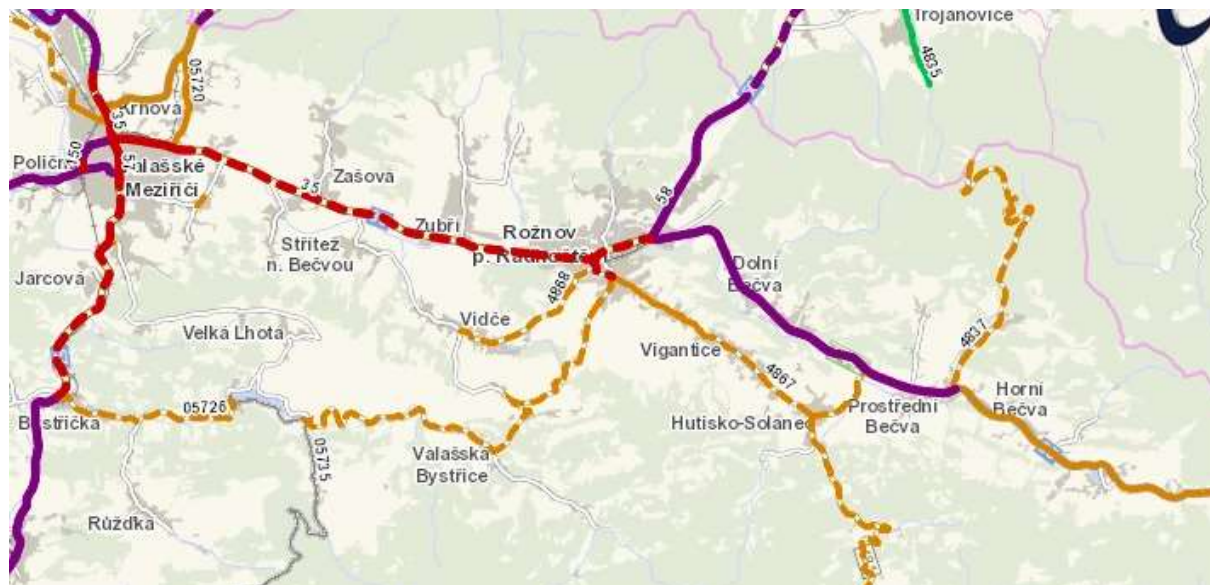













Zdroj: ŘSD 2010

Obrázek 16: Intenzita silniční dopravy – legenda



### Výsledky sčítání dopravy na dálniční a silniční síti v roce 2010

	sčítací úsek s intenzitou	0 - 500	voz/24 h
	sčítací úsek s intenzitou	501 - 1000	voz/24 h
	sčítací úsek s intenzitou	1001 - 3000	voz/24 h
	sčítací úsek s intenzitou	3001 - 5000	voz/24 h
	sčítací úsek s intenzitou	5001 - 7000	voz/24 h
	sčítací úsek s intenzitou	7001 - 10000	voz/24 h
	sčítací úsek s intenzitou	10001 - 15000	voz/24 h
	sčítací úsek s intenzitou	15001 - 25000	voz/24 h
	sčítací úsek s intenzitou	25001 - 40000	voz/24 h
	sčítací úsek s intenzitou	40001 - 60000	voz/24 h
	sčítací úsek s intenzitou	nad 60001	voz/24 h
	nesčítané úseky		

Zdroj: ŘSD 2010

### Základní komunikační síť tvoří tyto komunikace:

- Sil. I/35 Val. Meziříčí – Horní Bečva – Slovensko
- Sil. I/57 Nový Jičín - Valašské Meziříčí - Vsetín
- Sil. I/58 Rožnov pod Radhoštěm – Bohumín
- Sil. I/56 Horní Bečva – Frýdek-Místek – (R56 Ostrava)
- Sil. II/150 Bystřice pod Hostýnem – Valašské Meziříčí
- Sil. II/481 Prostřední Bečva – Velké Karlovice

**Obrázek 17: Dostupnost území ze silnic I. třídy a vyšších tříd komunikací**

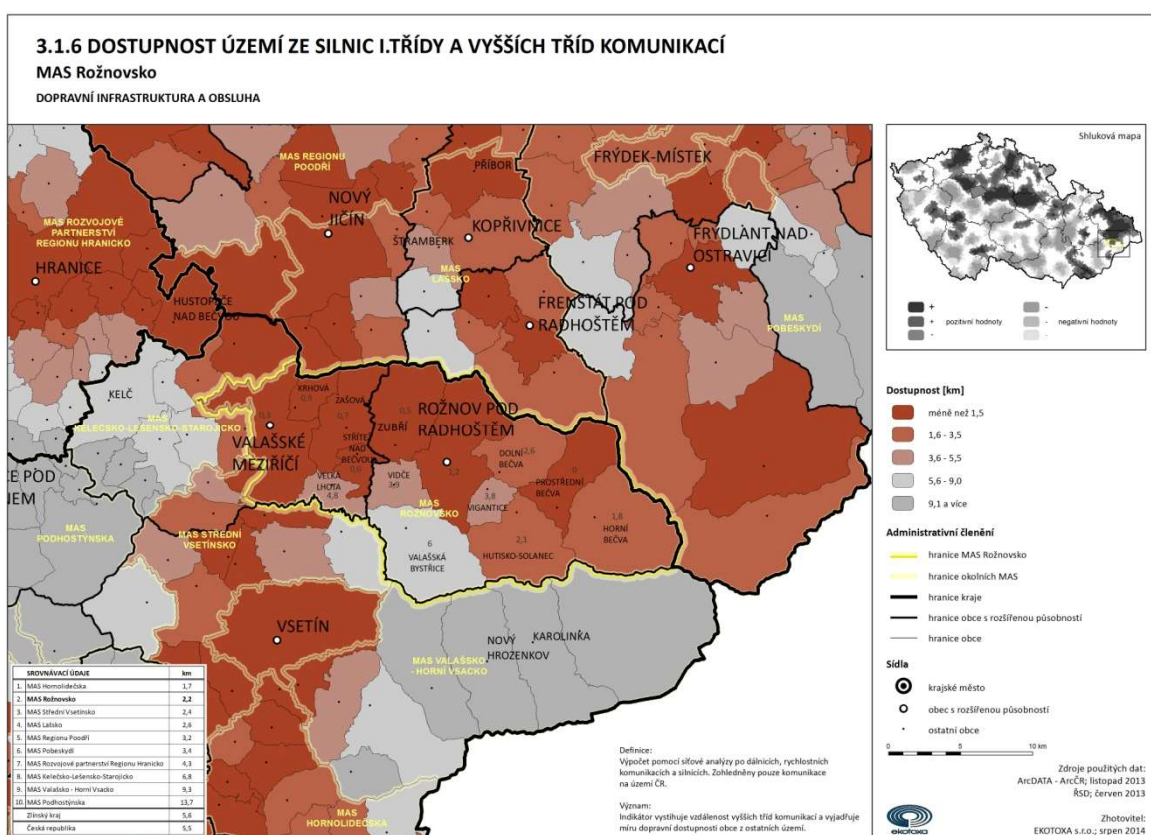

Zdroj: Ekotoxa 2014

### Další důležité silnice:

- 4868: Rožnov pod Radhoštěm – Vidče – Střítež n. B.
- 05726: Rožnov pod Radhoštěm – Bystřička
- 4867: Rožnov pod Radhoštěm – Hutisko – Solanec
- 4837: Prostřední Bečva - Pustevny



Z hlediska napojení území na dálniční síť je území periferní oblastí. Nejhorší dostupnost má Valašská Bystřice, která se jako jediná nenachází v údolí řeky Bečvy nýbrž Bystřice a je oddělena od Rožnova relativně svažitým hřebenem, který především v zimních měsících komplikuje dopravu. V zimních měsících se potýká s horší přístupností také obec Velká Lhota, která se nachází na hřebenu nad městem Valašské Meziříčí.

Obrázek 18: Dostupnost území z dálnic a rychlostních komunikací

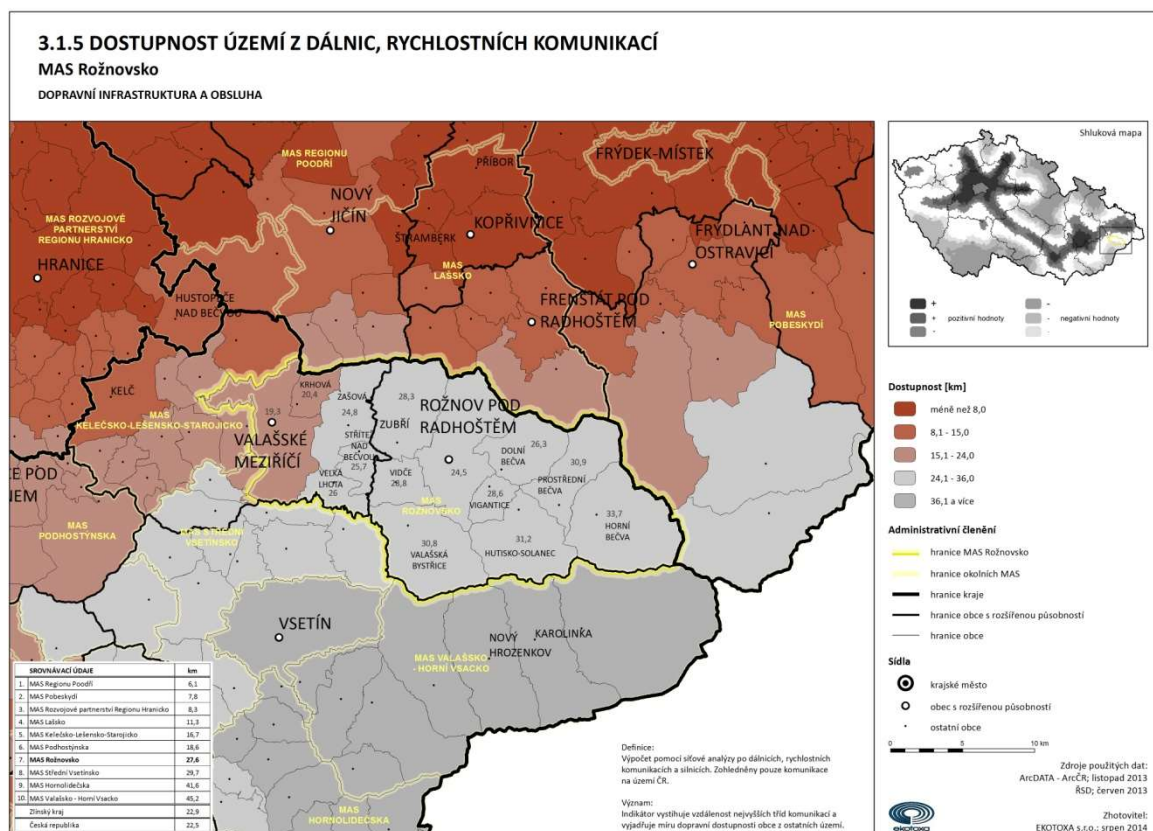

Zdroj: Ekotoxa 2014

Hustota silniční sítě je relativně nízká, což je dáno z velké části sídelním systémem území. Koncentrovaný charakter osídlení nevyžaduje takové množství komunikací. Stěžejní komunikace probíhají údolími, přes hřebeny hor vedou jen výjimečně.

Obrázek 19: Hustota dálniční a silniční sítě

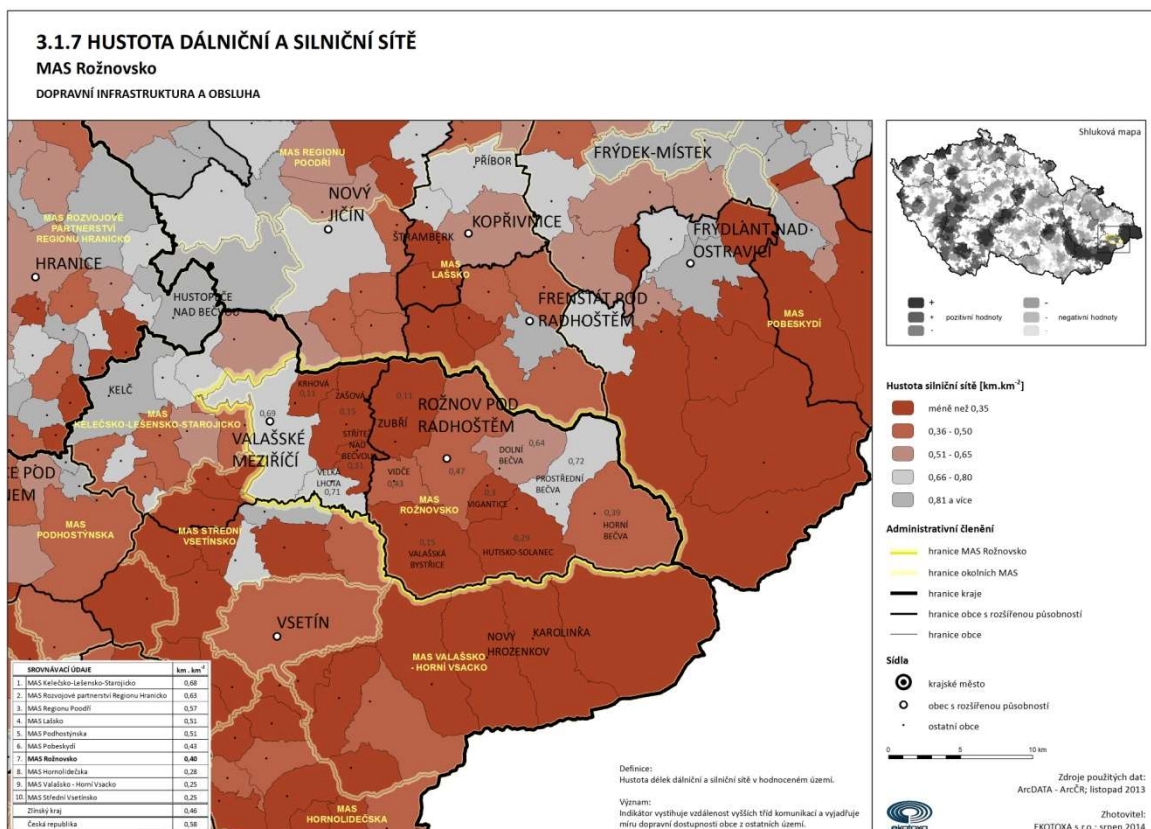

Zdroj: Ekotoxa 2014

### Veřejná doprava v regionu:

Všechny obce v regionu jsou napojeny na veřejnou autobusovou dopravu. Nejméně časté jsou autobusové spoje v obci Velká Lhota a Valašská Bystřice, nicméně fungují i o víkendu. Obce Rožnov pod Radhoštěm, Zubří, Střítež nad Bečvou Zašová, Krhová a Valašské Meziříčí jsou napojeny také na vlakovou dopravu.

Většímu využití veřejné hromadné dopravy na úkor automobilové by napomohlo vybudování zachytných parkovišť např. P+R u spojů VHD. Tyto projekty jsou připraveny v Rožnově pod Radhoštěm, Zubří, Zašové, Krhové či Valašském Meziříčí.

#### 2.5.1.2 Železniční doprava

Železniční doprava je zajišťována po trati ČD č. 281 Valašské Meziříčí – Rožnov pod Radhoštěm, na které je vedeno až 13 párů osobních vlaků denně. Na této trati leží z MAS Rožnovsko obce Valašské Meziříčí, Krhová, Zašová, Střítež nad Bečvou, Zubří a Rožnov pod Radhoštěm. Železniční stanice Valašské Meziříčí je zároveň železničním uzlem

ve směru na Slovensko, a v druhém směru na železniční koridor Břeclav či Ostravu a Hranice na Moravě.

Jako problematické a především nebezpečné se jeví železniční přejezdy a výjezdy na hlavní silnici přes ně. Jedná se především o výjezdy ze Zašové, Zubří a do Stříteže nad Bečvou. Výjezdy jsou nepřehledné a vedou na hlavní tah mezi Valašským Meziříčím a Rožnovem pod Radhoštěm. Problémem je blízkost železniční tratě s hlavní silnicí I/35. Jedná se o úseky s častými dopravními nehodami s vážnými následky.

**Obrazek 20: Dostupnost železničních stanic**

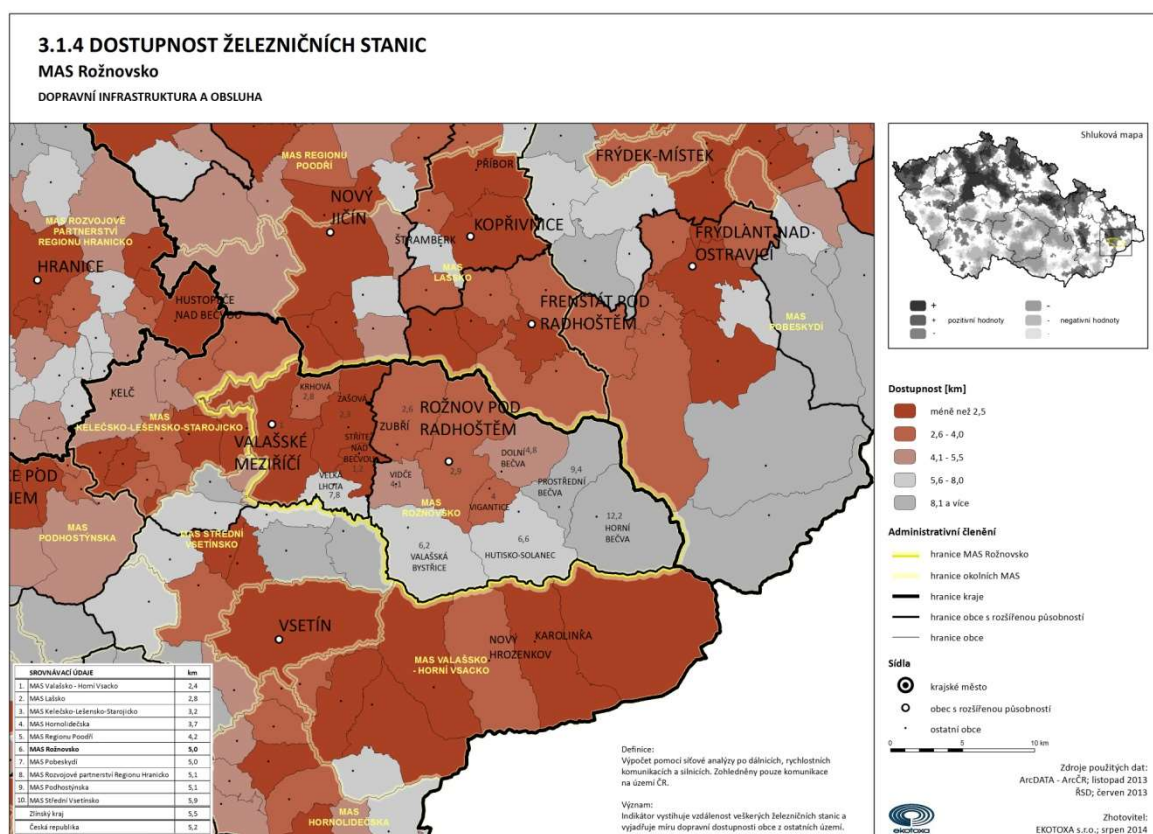

Zdroj: Ekotoxa 2014

### 2.5.1.3 Cyklodoprava

Územím MAS Rožnovsko prochází z Horní Bečvy do Valašského Meziříčí II. úsek cyklostezky Bečva. Je využíván nejen rekreačními cyklisty a in-linisty, ale také slouží k denní dojíždě do zaměstnání. Na cyklostezku Bečva navazují další značené cyklotrasy např. Beskydsko –

karpatská magistrála (46), Valašské Meziříčí – Velká Lhota – Rožnov pod Radhoštěm (6012), Rožnov pod Radhoštěm – Vigantice – Soláň (3014), Soláň – Horní Bečva – Bařiny (6015). Cyklisté mohou také v sezoně využít cyklobusy vybavené k přepravě jízdních kol z Rožnova pod Radhoštěm a Valašského Meziříčí.

V regionu MAS Rožnovsko chybí primárně napojit obce na cyklostezku Bečva. Ve městech Valašské Meziříčí a Rožnov pod Radhoštěm zatím nejsou vybudovány tzv. cyklopruhy.

Seznam obcí s potenciálem lepšího napojení svých částí na stávající cyklostezku Bečva:

Horní Bečva, Prostřední Bečva, Dolní Bečva, Rožnov pod Radhoštěm, Zubří, Střítež nad Bečvou, Zašová, Krhová, Valašské Meziříčí.

#### **2.5.1.4 Bezpečnost v dopravě**

Bezpečnost v obcích je determinována převážně tím, zda obce mají či nemají vlastní komunikace pro pěší a oddělené komunikace či pruhy pro cyklo dopravu.

**Seznam obcí, které mají vybudovány alespoň páteřní komunikace pro pěší:**

Horní Bečva, Prostřední Bečva, Dolní Bečva, Hutisko-Solanec, Vigantice, Rožnov pod Radhoštěm, Zubří, Vidče, Valašská Bystřice, Zašová, Krhová, Valašské Meziříčí.

V těchto obcích existuje základní síť pěších komunikací, nicméně je třeba ji rozšířit do okrajových oblastí.

**Seznam obcí, které nemají vybudovány ani páteřní komunikace pro pěší:**

Velká Lhota, Střítež nad Bečvou.

**Seznam nutných řešení bezpečnosti v dopravě v regionu vyplývajících ze schůzky starostů dne 16.11.2016:**

- Horní Bečva - Rekonstrukce chodníků a zastávkových zálivů v obci Horní Bečva
- Hutisko-Solanec – Revitalizace veřejného prostranství III. etapa - MK ke kostelu
- Hutisko-Solanec – Bezbariérový chodník směr Soláň
- Střítež nad Bečvou - Stezka pro chodce a cyklisty
- Střítež nad Bečvou - Přejezd pro chodce u MŠ
- Střítež nad Bečvou - Stezka pro chodce a cyklisty na Háje
- Valašské Meziříčí - Chodník Podlesí - II. etapa
- Zubří - Bezpečnost u ZŠ, kruhový objezd
- Prostřední Bečva - Chodník OÚ – centrum
- Zašová – Chodník konečná
- Zašová – Chodník Hliník
- Zašová – Cyklostezka Pelikán
- Rožnov pod Radhoštěm – Komplexní projekt na řešení cyklopruhů ve městě



- Vidče – Chodník střed obce
- Valašská Bystřice – Chodník Bařiny

## 2.5.2 Technická infrastruktura

Technická infrastruktura zahrnuje především napojení území na rozvod elektrického proudu, úroveň vodovodních sítí, kanalizace a plynofikace. Obce Vigantice, Hutisko-Solanec a Vidče jsou napojeny na vodovodní systém města Rožnov pod Radhoštěm. Na tento vodovodní systém bylo napojeno i město Zubří až do roku 2002. Od té doby je napojeno na skupinový vodovod Karolinka.

Napojení na kanalizační síť ve městech a obcích MAS Rožnovsko znázorňuje následující obrázek. Z mapy vyplývá, že převážná část obydlí v území je napojena na kanalizační síť. Výjimku tvoří zatím obec Velká Lhota, která je bez napojení, a obce Prostřední a Dolní Bečva, které se vyznačují nízkým podílem obydlí napojených na kanalizaci. Tato zjištěná skutečnost má význam především pro rozhodování o výstavbě kanalizace. Nejnověji byla kanalizační síť vybudována a zprovozněna v obci Vidče a to v roce 2013 na základě spolupráce se Stříteží nad Bečvou.

Obrázek 21: Napojení na veřejnou kanalizaci

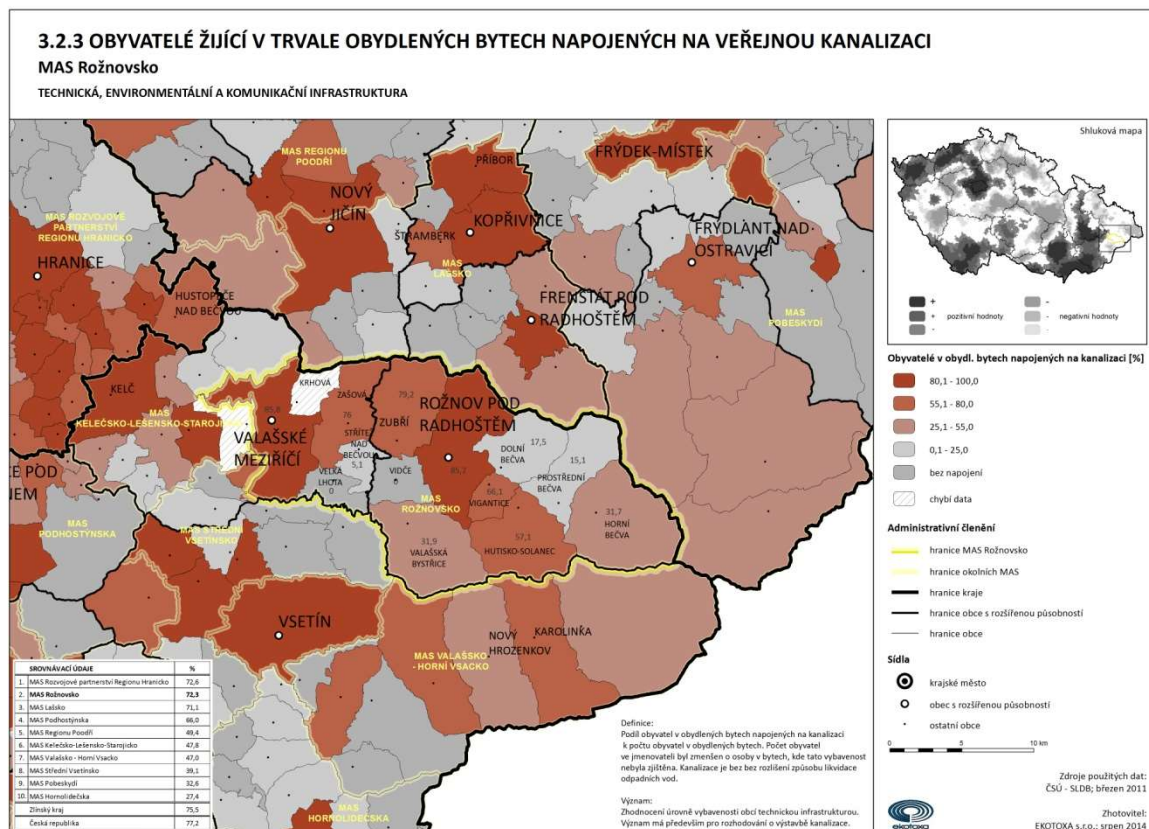

Zdroj: Ekotoxa 2014

Další obrázek ukazuje napojení splaškové kanalizace na čističky odpadních vod (ČOV). ČOV se vyskytují v každé obci (76,9 % území pokrytého ČOV), kromě obcí Vidče, Střítež nad Bečvou (ty jsou napojeny na ČOV Zašová) a Velká Lhota. V rámci okolního území Zlínského kraje a celého území České republiky se území MAS vyznačuje vysokou mírou napojení kanalizace na ČOV.

Obrázek 22: Napojení na ČOV<sup>2</sup>

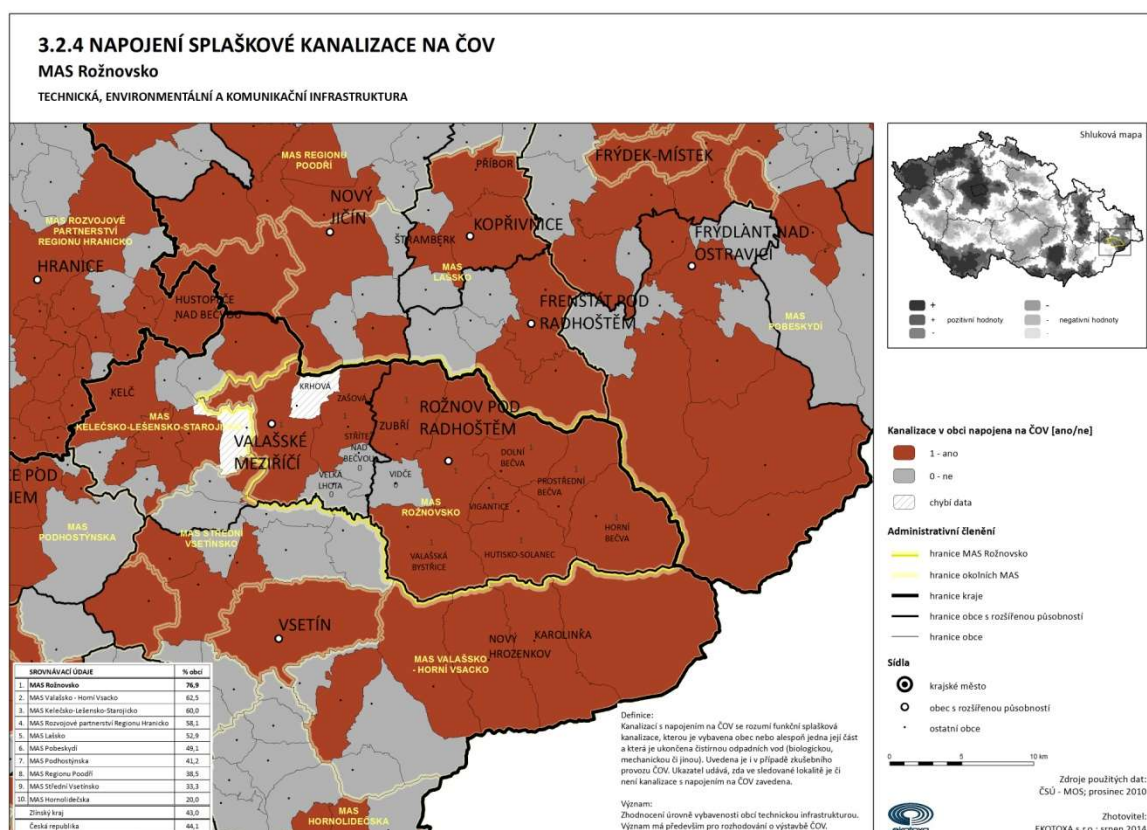

Zdroj: Ekotoxa 2014

Obrázek 23 ilustruje napojení domácností na plynovod. Jak vyplývá z mapy, největší podíl obydlí napojených na plynovod najdeme ve větších městech a obcích ležících převážně v údolí řeky Bečvy. Většina obcí je napojena na dálkový rozvod zemního plynu, který spojuje Valašské Meziříčí a Frenštát pod Radhoštěm. Obce nacházející se v horských oblastech se

<sup>2</sup> Obec Křhová byla v době sčítání lidu, domů a bytů v roce 2011 součástí Valašského Meziříčí a je napojena na ČOV

naopak vyznačují nízkým podílem napojení. V celorepublikovém srovnání je plynofikace území MAS Rožnovsko průměrná, v porovnání se Zlínským krajem podprůměrná.

Obrázek 23: Napojení na plynovod

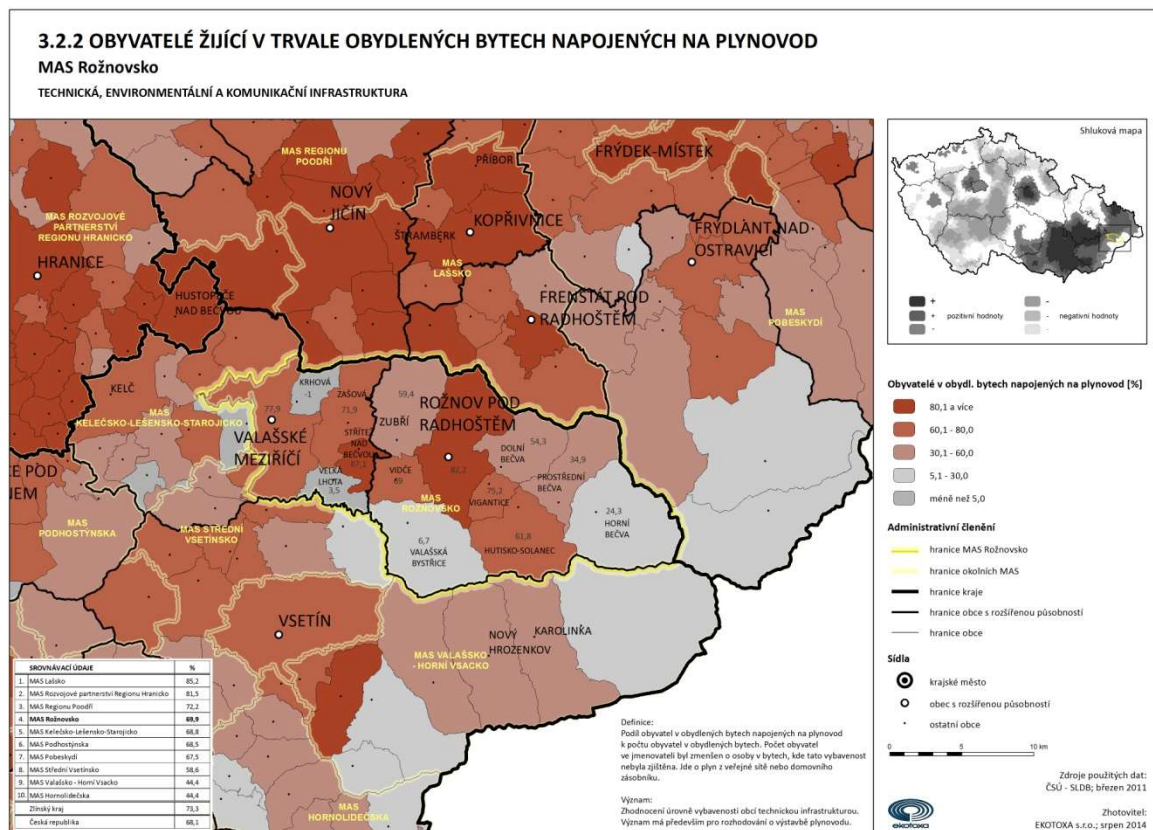

Zdroj: Ekotoxa 2014

Poznámka: obec Krhová je napojena na plynovod a úroveň napojení je obdobná jako u sousedních obcí

Teplo je do domácností obecně dodáváno především z objektových nebo soukromých plynových kotelen. Individuální vytápění je řešeno převážně u většiny rodinných domků kotli na spalování zemního plynu etážovým vytápěním nebo lokálními kotli na tuhá paliva, které s sebou ale přinášejí aspekt znečišťování ovzduší.

### Lesní cesty

Investice do oprav lesních cest jsou v regionu dlouhodobě podfinancovány. Díky PRV 2007 – 2013 se podařilo některé z nich zrekonstruovat, nicméně převis poptávky byl výrazný. Seznam obcí, které aktuálně řeší nutnost oprav lesních cest: Horní Bečva, Prostřední Bečva, Hutisko-Solanec, Rožnov pod Radhoštěm, Zašová, Valašská Bystřice a Velká Lhota.



## 2.6 Cestovní ruch

Celé území MAS Rožnovsko má velmi dobré přírodní i kulturní podmínky pro rozvoj cestovního ruchu, a infrastrukturu pro letní i zimní rekreaci, její rozsah a kvalita však v mnohých místech neodpovídá dnešním standardům běžným ve vyspělých státech západní Evropy.

Přírodnímu potenciálu území dominuje krajina Beskyd, Veřovických a Vsetínských vrchů. Ta nabízí řadu možností pro pěší turistiku, cykloturistiku a hipoturistiku (jezdeckou turistiku), v zimě při dobrých sněhových podmínkách se nabízí velmi dobré podmínky pro běžecké i sjezdové lyžování. Část území MAS Rožnovsko patří do CHKO Beskydy, vyznačující se pestrou faunou a flórou.

Region Rožnovsko nemá v současné době koordinovaný přístup k destinačnímu managementu jako např. vedlejší „Karlovské“ údolí. Do těchto aktivit se plánuje aktivně zapojit město Rožnov pod Radhoštěm, obec Horní Bečva a město Valašské Meziříčí.

Přírodní potenciál území MAS Rožnovsko k využití pro rekreaci a cestovní ruch znázorňuje následující obrázek, z něž vyplývá obrovský potenciál pro přírodní rekreaci a cestovní ruch. Ten je možno více podpořit investicemi do zpřístupnění přírodního bohatství naučnými stezkami, značením či propagací.

**Obrázek 24: Index přírodních předpokladů rekreace**

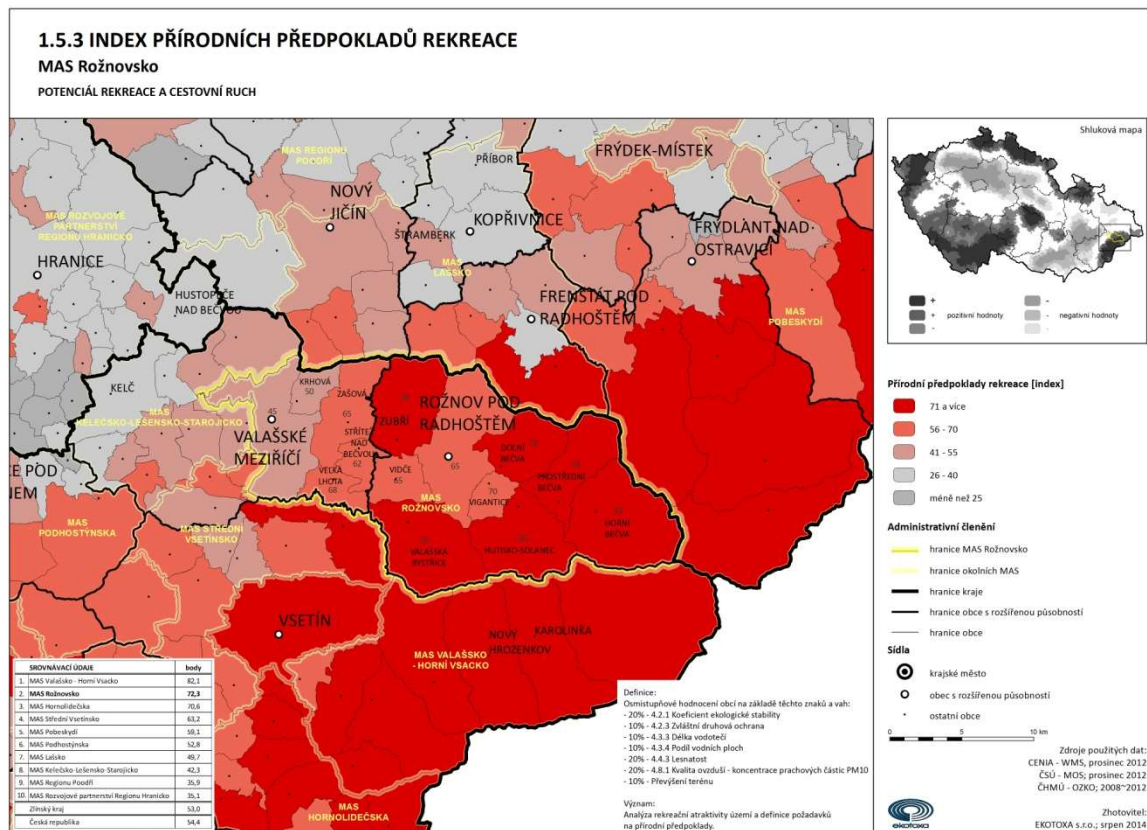

Zdroj: Ekotoxa 2014

Příznivé přírodní podmínky a vhodný reliéf umožnily vytvoření sítě turistických stezek, po nichž lze dosáhnout nejvyšších poloh Veřovických vrchů – Velký Javorník (918 m n. m.), na jehož vrcholu stojí dřevěná rozhledna a chata, a který je nejen cílem turistů, ale také paraglidistů. Nicméně nejtypičtější lokalitou vystihující MAS Rožnovsko jsou Pustevny (1018 m n. m.), sedlo nedaleko Radhoště, které patří k obci Prostřední Bečva. Bylo pojmenováno po poustevnících, kteří zde žili do roku 1874. Pro Pustevny jsou typické dřevěné stavby postavené v lidovém slohu koncem 19. století na návrh Dušana Jurkoviče. Nachází se zde lyžařské středisko a má zde cílovou stanicí sedačková lanovka z Ráztoky v Trojanovicích.

V atraktivním reliéfu byla vybudována síť cyklotras a cyklostezek, které často propojují jednotlivé obce (i když ne všechny), přírodní památky a atraktivitu cestovního ruchu. Celému území dominuje cyklostezka Bečva, která propojuje všechny obce ležící v údolí Rožnovské Bečvy.

#### Zimní rekreace:

Rožnovsko nabízí potřebné kapacity pro všechny druhy lyžařů vč. nejrůznějších služeb.



**Pustevny** jsou jedním z nejvýznamnějších lyžařských středisek v Beskydech. Nabízí sjezdové trati, lyžařské vleky, sedačkovou lanovku, možnost stravování, ubytování, lyžařskou školu, půjčovny vybavení atd. Na své si zde přijdou i vyznavači běžkového lyžování, kteří mohou využít upravovaných stop na Martiňák či přímo na nejvyšší vrchol Radhošť.

**Soláň** je nejdůležitějším lyžařským střediskem Vsetínských vrchů. Nabízí sjezdové trati, lyžařské vleky, možnost stravování, ubytování, lyžařskou školu, půjčovny vybavení, snow park atd. Areál je přístupný z Rožnova pod Radhoštěm po silnici přes Hutisko - Solanec nebo ze Vsetína po silnici přes Velké Karlovice. Sjezdovky jsou upravovány, v případě potřeby uměle zasněžovány. Záchytné parkoviště s kapacitou asi 130 aut je vzdáleno cca 200 metrů od areálu. Jako další atrakci nabízí areál projížďky na saních tažených koňmi. Celkem se na Soláni nachází 3 lyžařské areály. Upravovaný běžecký okruh v délce 1,5 km je nedaleko areálu. Na Soláni je k dispozici 9 lyžařských vleků s kapacitou od 250 do 1 300 os/hod. Dvě třetiny sjezdovek jsou uměle zasněžovány. Celková délka sjezdovek je 3 km, uměle osvětleno je 0,97 km.

**Horní Bečva** nabízí lyžařům sjezdovky o celkové délce cca 4 km. V obci je možné čerpat běžný sortiment služeb. Ve 4 lyžařských areálech se nachází 9 vleků, 2/3 sjezdových tratí jsou osvětleny.

**Ski areál Búřov** se nachází se v malebném prostředí Beskyd v obci Valašská Bystřice, která je vzdálená 7 km od Rožnova pod Radhoštěm. Areál je vhodný pro pokročilé lyžaře. Je ideální pro lyžařské kurzy, hodně je navštěvován také snowbordisty apod. Lyžování je možné na třech sjezdovkách.

**Ski areál Veselá** nachází v obci Veselá – pohoří Vsetínských Beskydy v nadmořské výšce 450 – 530 m n. m. Délka hlavní sjezdovky je 390 m, převýšení 70 m. Vlek je vybaven unášeci pro jednu osobu, kapacita je 240 osob za hodinu. K dispozici je také dětský lanový vlek. Sjezdovky jsou denně upravovány rolbou, osvětleny po celé délce a zasněžovány technickým sněhem. Občerstvení lyžařů je zajištěno v útulném prostředí u krbu v lyžařské chatě nebo nově i u venkovního baru a grilu.

**Letní rekreace:**

Na území MAS se nachází více než 150 km značených turistických tras a hustá síť tras pro cyklisty. Rožnovsko je obsluhováno cyklobusy, které slouží k dopravě cyklistů do regionu z okolních měst (Ostrava, Frýdek-Místek, Nový Jičín, Valašské Meziříčí, Rožnov pod Radhoštěm). Na území MAS mohou cyklisté využít služeb cyklobusů ve většině obcí.

Sít cyklostezek a cyklotras je třeba doplnit tak, aby odpovídala poptávce nejrůznějších skupin účastníků cestovního ruchu (tj. od sportovců po rodiny s dětmi a seniory). Nejvýznamnějším projektem v posledních letech v oblasti cykloturistiky byla bezesporu stavba Cyklostezky Bečva.

Významným faktorem cestovního ruchu je přehrada v obci Horní Bečva, která slouží ke koupání, k provozování vodních sportů a k rybaření. Další možnosti koupání jsou v obcích Prostřední Bečva, Hutisko-Solanec a Vigantice a v Zubří. Nejlepší infrastrukturou ke koupání disponují města Valašské Meziříčí a Rožnov pod Radhoštěm. Od roku 2015 se řadí k významným vodním atrakcím také přírodní biotop v obci Prostřední Bečva.

#### **Ubytování:**

Na území MAS se nachází široká síť ubytovacích zařízení, největší koncentrace ubytovacích zařízení se nachází v katastru obce Horní Bečva a Rožnov pod Radhoštěm. Většina hotelových zařízení (z nichž mnohé jsou po rekonstrukci) nabízí kvalitní ubytování i pro nejnáročnější klienty. Chaty jsou využívány především k letní či zimní rekreaci či k jiným aktivitám o víkendech a dovolených. Druhé bydlení zde mají především obyvatelé z Ostravska, kteří směřují za klidem či aktivitou v kvalitním životním prostředí.

Následující obrázek znázorňuje rekreační (druhé) bydlení na území MAS. Mapa znázorňuje procentuální podíl neobydlených bytů k rekreaci. Největší zastoupení druhého bydlení na území MAS v procentuálním vyjádření mají obce Velká Lhota (24,8 %), Prostřední Bečva (21 %), Horní Bečva (16,6 %). O něco nižší mají procentuální zastoupení následující obce: Hutisko-Solanec (12,7 %), Valašská Bystřice (12,3 %), Vidče (8,5 %), Střítež nad Bečvou (6,9 %). Ostatní obce mají procentuální zastoupení rekreačního bydlení do 6 % a méně.

**Obrázek 25: Rekreační (druhé bydlení)**

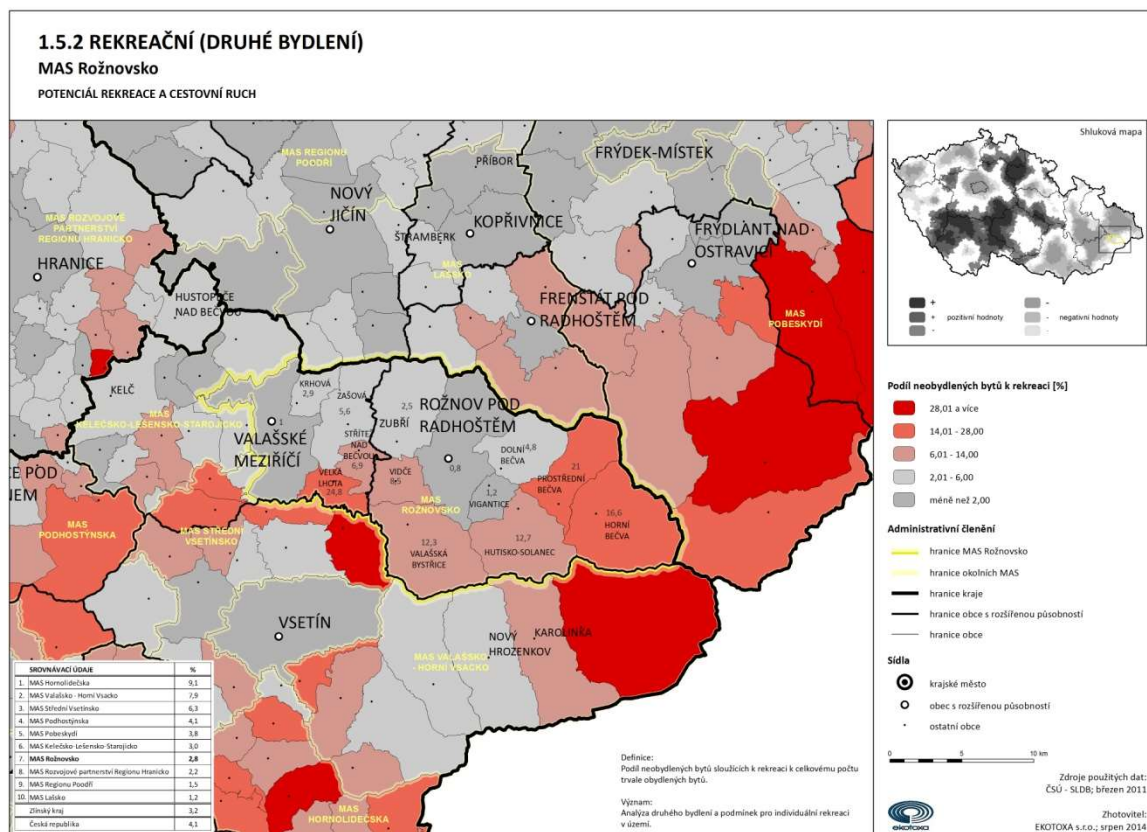

Zdroj: Ekotoxa 2014

## 2.7 Životní prostředí

Na území MAS Rožnovsko se nachází Chráněná krajinná oblast Beskydy. Ta představuje mimořádnou a také nejrozsáhlejší oblast mezi velkoplošnými chráněnými územími ČR. Celá oblast byla po mnoho staletí kultivována člověkem přirozenou venkovskou zástavbou i v odlehlých místech, kde byla krajina tradičně obhospodářována způsobem šetrným k životnímu prostředí.

### 2.7.1 Příroda

Krajina Rožnovska se po staletí utvářela působením člověka. Je z velké části součástí CHKO Beskydy s výjimečnými přírodními hodnotami, zbytky původních lesů, ve kterých se vyskytují vzácní karpatské živočichové a rostliny. Významné jsou také barevně pestré louky a pastviny a unikátní povrchové i podzemní pseudokrasové jevy. Význam této chráněné krajinné oblasti navíc podtrhuje 59 vyhlášených maloplošných zvláště chráněných území. Od roku 2005 byly v rámci evropské soustavy chráněných území Natura 2000 zřízeny v CHKO Beskydy dvě ptačí oblasti – Beskydy a Horní Vsacko.

Správa CHKO Beskydy se sídlem v Rožnově pod Radhoštěm vykonává státní správu v oblasti ochrany přírody a krajiny, je oprávněna vyhlášovat přírodní rezervace a přírodní památky a zároveň plní odborné činnosti v ochraně přírody. Provádí přírodovědné průzkumy, zpracovává dokumentaci a potřebná šetření, spolupracuje s výzkumnými institucemi, školami a zajišťuje strážní, informační a výchovnou činnost.

Významná část území MAS Rožnovsko je součástí soustavy chráněných území Natura 2000.

Velkým problémem nejen v regionu je zavlečení invazivní rostliny – křídlatky. Od července 2014 – října 2015 likvidoval ČSOP Salamandr v rámci projektu **Likvidace křídlatky v povodí Rožnovské Bečvy** tuto invazivní rostlinu na území CHKO. Tento projekt probíhal pouze na území CHKO.

## 2.7.2 Vodstvo

Charakteristickým znakem Rožnovska je jeho říční síť a její utváření. V rámci celé České republiky se jedná o ojedinělý typ divokých štěrkonosných toků, na které jsou vázány mizející druhy rostlin a živočichů. Celá oblast patří mezi bohaté a kvalitní zásobárny pitné vody v ČR, o čemž svědčí i fakt, že téměř celé území MAS se nachází ve dvou Chráněných oblastech přirozené akumulace vod (CHOPAV) – Beskydy a Vsetínské Beskydy. Hřebenem Veřovických vrchů probíhá z východu na západ hlavní evropské rozvodí.

Jižní svahy Radhoštské hornatiny a hřbety Vsetínských vrchů a Javorníků náleží do povodí Dunaje a úmoří Černého moře. Celá oblast je odvodňována Bečvou, která vzniká soutokem Rožnovské a Vsetínské Bečvy. Ten již leží mimo oblast CHKO Beskydy. Vsetínská Bečva je delší a jejím největším přítokem je Senice. Kratší Rožnovská Bečva protéká Rožnovskou brázdou a odděluje Vsetínské vrchy od Moravskoslezských Beskyd. Hornatá oblast je typická hustou sítí krátkých a malých vodních toků s velkým spádem a značným množstvím pramenných oblastí.

Díky velké svažitosti a geologickému podloží v Beskydech má zdejší krajina velice malou schopnost zadržovat vodu. Tento jev lze pozorovat při deštích, kdy dojde k rychlému naplnění koryt řek vodou, které se po dešti rychle vrátí do původního stavu.

Obrázek 26: Délka vodotečí

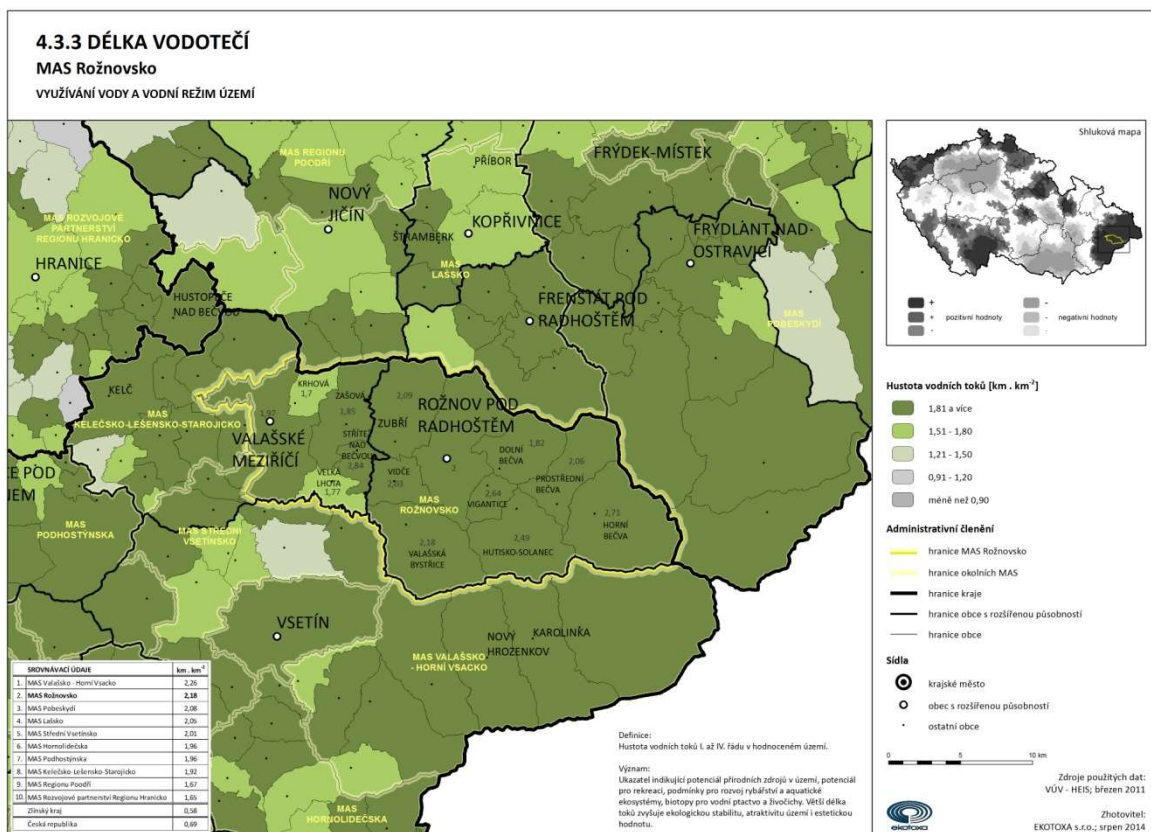

Zdroj: Ekotoxa 2014

K zadržování vody v krajině mají nenahraditelnou úlohu mokřady, které jsou pro mnoho lidí jen bezcennými bažinami. Mokřady hrají v přírodě velmi důležitou roli. Jsou místem, kde žije mnoho vzácných druhů živočichů a rostlin. Jejich největší úkol je regulace vody v přírodě. Pokud je vody příliš, zadržují ji v sobě jako houba, takže dokáží zabránit povodním. Naopak pokud je vody málo, uvolňují ji pomalu do okolí a ochlazují tak vyschlou krajinu.

## 2.7.3 Fauna

Činnost člověka (úpravy koryt řek, hospodaření v krajině, rekreace atd.) ovlivňuje také rozmanitost a početnost živočišných druhů. Mnoho druhů díky civilizaci bylo vyhubeno, přesto se v posledních letech některé vytlačené druhy do této oblasti vrací. Jedná se například o rysa ostrovida, vlka nebo medvěda hnědého. Mezi nejhroženější patří vodní živočichové, kteří vymizeli z důvodu úpravy vodních toků. Z potoků tak zmizela mihule potoční. Dnes se v místních tocích vyskytuje zhruba 35 druhů ryb, například pstruh potoční,

vranka pruhoploutvá nebo lipan podhorní. S vodním prostředím jsou spojeni i další živočichové jako je skorec vodní nebo ledňáček říční. U řek a potoků je možné spatřit i stopy vydry říční. Další živočichové vázaní na vodní prostředí a obojživelníci se vyskytují v menších rybníčcích, tůňkách, mělčinách a dokonce i v uměle vytvořených vodních nádržích se stojatou vodou. Z významných obojživelníků je pro území MAS Rožnovsko typický čolek karpatský a čolek horský. Z žab se na tomto území vyskytuje nejčastěji skokan hnědý, ropucha obecná nebo ropucha zelená.

#### **2.7.4 Kvalita vody**

Území MAS Rožnovsko se vyznačuje velmi dobrou kvalitou vod na celém svém území. Koncentrace znečišťujících látek nepřekračují normy environmentální kvality. Rožnovsko je turisticky vyhledávaná lokalita, nejen turisté ale i místní občané hojně dochází pro vodu do studánek. Proto jsou zde realizovány časté laboratorní rozborů. Nejlepší kvalitu vody má studánka Stračka v Zašové a Sachova studánka v Horní Bečvě. Celková kvalita vody ve studánkách se v posledních letech výrazně zlepšila. Voda nevyhovuje požadavkům vyhlášky na kvalitu pitné vody, přesto ji lze používat jako pitnou s tím, že se doporučuje ji převařit.

Území Beskyd je vcelku chudé na podzemní vody. To je způsobeno málo propustnými horninami karpatského flyše, které nemají dobré podmínky pro oběh podzemních vod. Propustné pískovce se střídají s nepropustnými vrstvami jílovitých břidlic. Společně se silným zvrásněním není umožněno podzemní vodě se hromadit. Ojedinělým druhem podzemních vod jsou minerální vody. Vyskytují se zde lokality sirovodíkových pramenů, které jsou ale málo významné a nevyužívané. Na území Rožnovska se nachází dvě větší vodní nádrže. Obě dnes slouží především k rekreačním účelům. Původně sloužily pro zadržování vod. Zdrojem pitné i užitkové vody je vodárenská nádrž Stanovnice.

Některé pramenné vývěry obsahují ve vodě velké množství vápníku. To lze pozorovat tak, že na povrchu půdy, na kamenech, rostlinkách lze spatřit bílou krustičku vysráženého uhličitanu vápenatého, tzv. pěnovec. Zvýšené množství vápníku v místních tocích lze vyznat podle rostlin, které zde rostou. Na vápenitou vodu nás upozorní například suchopýr široolistý, který



je v létě pokryt bílými chomáčky, nebo bělokvětá mokřadní orchidej kruštík bahenní. Na výskyt pěnovce poukazují také mechorosty.

Kvalitu vodních toků na území MAS Rožnovsko ilustruje následující obrázek. Na celém území se vyskytuje 100% podíl toků s dobrým chemickým stavem. V porovnání s okolním územím ve Zlínském kraji a v rámci celého území ČR se MAS Rožnovsko vyznačuje nejlepší kvalitou povrchových vod.

Obrázek 27: Kvalita povrchových vod

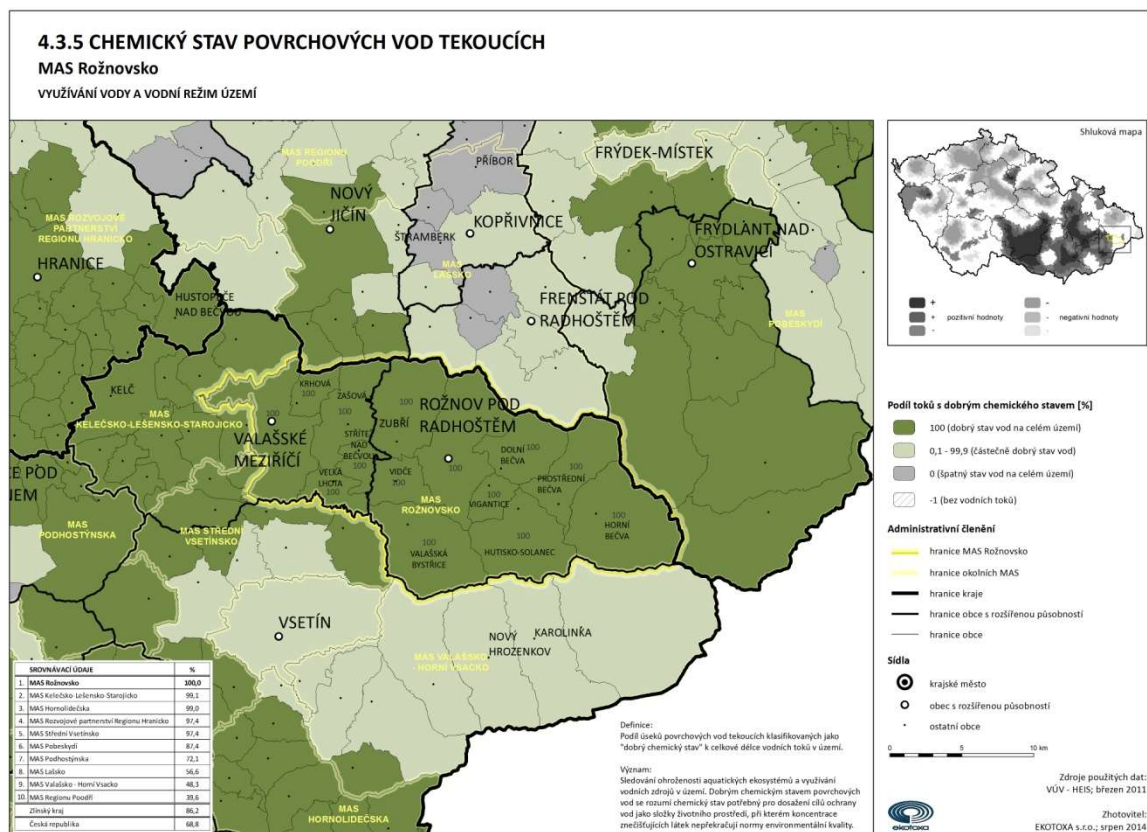

Zdroj: Ekotoxa 2014

## 2.7.5 Kvalita ovzduší

Území MAS Rožnovsko lze charakterizovat jako území s velmi dobrou kvalitou ovzduší, která je ovlivňována především přírodními podmínkami. Přesto se v určitých lokalitách vyskytuje zvýšené množství problémových škodlivin. Mezi ně patří především výskyt PM<sub>10</sub>, SO<sub>2</sub> a B (a)P. Mezi znečištěné lokality patří především větší města a zatížené komunikace. Nejvýznamnějšími zdroji znečištění ovzduší jsou především lokální topeniště, doprava a chemické továrny DEZA a CABOT, které jsou největšími producenty SO<sub>2</sub>, NO<sub>2</sub> a také benzenu a amoniaku negativně ovlivňujících ovzduší Valašského Meziříčí. Stav ovzduší také ovlivňují klimatické podmínky, které mají vliv na zvýšení podílu škodlivých látek v ovzduší v závislosti na nižších teplotách. Je potvrzeno, že i malý počet topenišť na tuhá paliva je schopen ovlivnit kvalitu ovzduší. V 90. letech prošla většina obcí MAS Rožnovsko významnou plynofikací, ale z ekonomických důvodů se mnoho domácností dnes vrací k tuhým palivům.

Promíchávání vzduchu je negativně ovlivňováno i určitou uzavřeností údolí, která zabraňuje efektivnímu promíchávání vzduchu a zadržuje škodlivé plyny a částice v místě jejich vzniku.

Obrázek č. 28 znázorňuje znečištění způsobené ze silniční, železniční, letecké a vodní dopravy, dále zemědělských a stavebních strojů apod. Mapa znečištění ovzduší z mobilních zdrojů potvrzuje, že jsou nejvíce postižena větší města a oblasti, které jsou zatížené hustší dopravou způsobenou dojíždkou za prací a službami či cestovním ruchem v období turistické sezóny. Jedná se o Valašské Meziříčí, Rožnov pod Radhoštěm a dále pak o Prostřední Bečvu, Zašovou a Krhovou.

**Obrázek 28: Míra znečištění ovzduší z mobilních zdrojů**

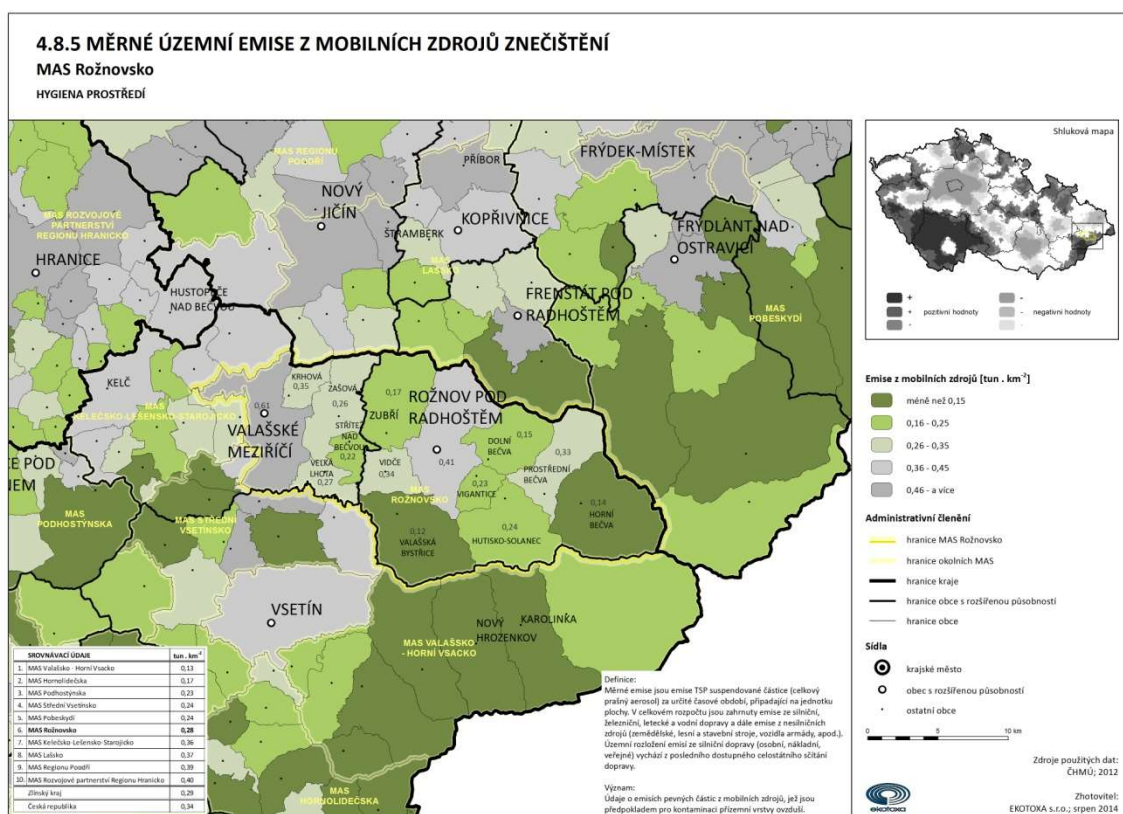

Zdroj: Ekotoxa 2014

Další obrázek znázorňuje znečištění ovzduší stacionárními zdroji. Z mapy lze vidět, že stacionární zdroje ovlivňují ovzduší téměř na celém území MAS Rožnovsko. To je dáno nejen průmyslovými zónami ve městech, ale také vysokým podílem domácností používajících k topení tuhá paliva. Ve srovnání s průměrem ve Zlínském kraji a s celorepublikovým

průměrem je průměrná hodnota emisí ze stacionárních zdrojů na území MAS Rožnovsko nadprůměrná.

Obrázek 29: Míra znečištění ovzduší ze stacionárních zdrojů

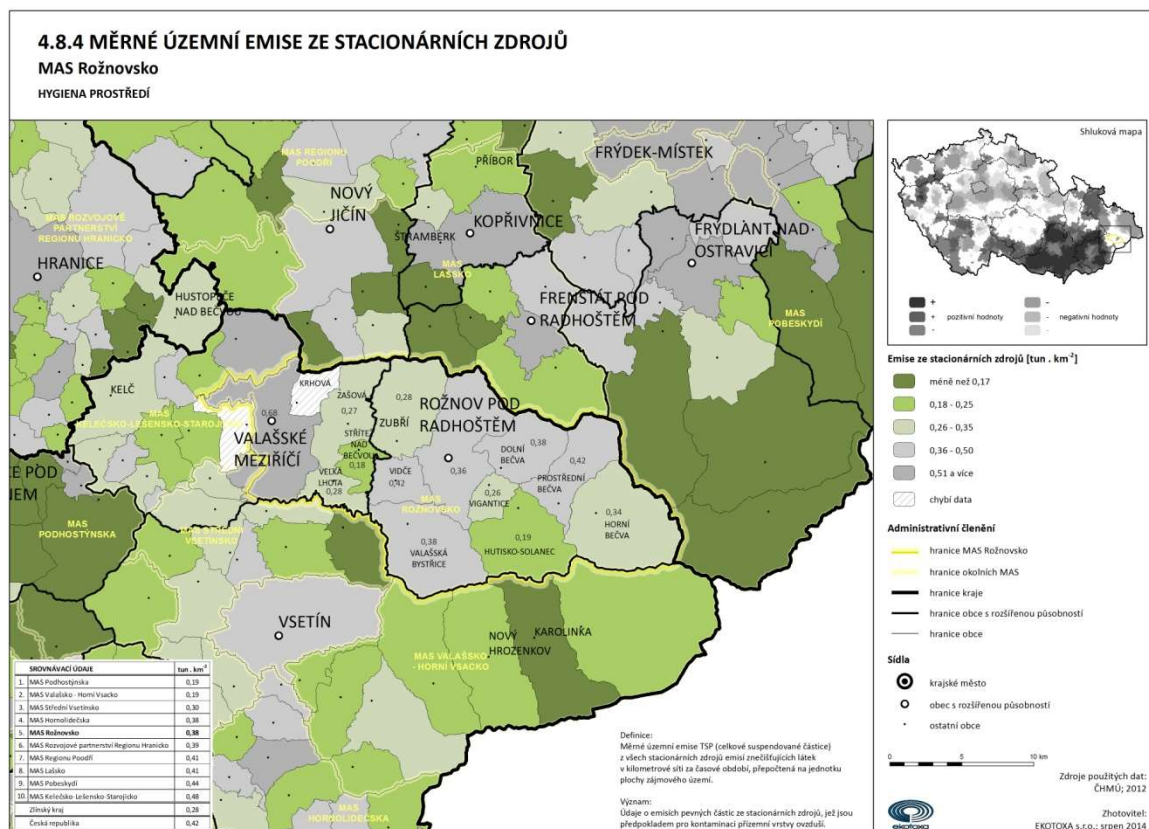

Zdroj: Ekotoxa 2014

Emise mohou mít také negativní dopad na lesní porosty. Na území MAS Rožnovska se ve vrcholových partiích Veřovických vrchů, Radhošské hornatiny a Vsetínských vrchů nacházejí lesy spadající do pásem imisního ohrožení v kategoriích typu B a C.

### 3. Výsledky vyplývající z dotazníkového šetření - SCLLD

V rámci přípravy místní rozvojové strategie MAS Rožnovsko na období 2014 – 2020 probíhalo na celém území MAS dotazníkové šetření, které bylo zaměřeno na zhodnocení kvality života a služeb v našem regionu. Jeho cílem bylo zjistit názory občanů na život v regionu a na možnosti zlepšení situace. Zamyslet se nad tím, do kterých oblastí v budoucnu nejvíce investovat.

Vzhledem k velikosti regionu, probíhalo dotazníkové šetření v období od 1. 1. 2014 do 30. 6. 2014 a mezi občany byly dotazníky distribuovány prostřednictvím obecních zpravodajů či novin. Vše bylo nastaveno tak, aby každá domácnost na území MAS dostala dotazník fyzicky do schránky, tzn. dotazník byl distribuován do každého čísla popisného.

Dotazník byl zveřejněn také elektronicky na webových stránkách, kde ho mohl kdokoli vyplnit z pohodlí svého domova. Pro ty, kteří preferují písemnou formu vyplnění, byly v každé obci či městě zřízeny místa, kam mohli občané dotazník odevzdávat.

Dotazník byl strukturován do tří základních oblastí, a to:

1. Údaje o respondentovi
2. Údaje o kvalitě života a služeb v obci, ve které respondent žije
3. Zhodnocení priorit pro budoucí investice v regionu dle jednotlivých oblastí

Navíc měl respondent možnost vyjádřit preferenci jakémukoli projektovému námětu v obci, ve které žije a případně na sebe zanechat kontakt v případě, že má zájem aktivně se zapojit do přípravy místní rozvojové strategie MAS Rožnovsko na období 2014 – 2020 v rámci tzv. kulatých stolů, či pracovních skupin.

#### Údaje o respondentovi

- Vyberte název obce, ve které bydlíte.
- Vyberte typ Vašeho pobytu.
- Kolik je Vám let?
- Pohlaví.
- Vyberte, jaké je Vaše nejvyšší dosažené vzdělání.
- Jaká je Vaše ekonomická aktivita?
- Jak dlouho v obci žijete?

#### Údaje o kvalitě života a služeb v obci, ve které respondent žije

Zde měl respondent možnost využít hodnotící škálu: 1 – výborná, 2 – dobrá, 3 – spíše špatná, 4 – špatná, 5 – nemohu posoudit.

- Dostupnost kulturních příležitostí.
- Kvalita a dostupnost mateřských a základních škol.

- Dostupnost zájmových kroužků.
- Kvalita a dostupnost bydlení.
- Nabídka pracovních příležitostí.
- Péče o kulturní a historické památky.
- Perspektivy pro mladou generaci.
- Péče o životní prostředí (včetně třídění odpadu).
- Sociální služby.
- Podmínky pro podnikání.
- Podpora místní produkce (včelařství, rybářství...).
- Celkový vzhled obce.
- Stav místních komunikací.
- Stav lesních a polních cest.
- Možnost veřejného přístupu k internetu.
- Připojení internetu v obci (domácnosti, firmy).
- Kvalita a dostupnost sportovišť.
- Kvalita dětských hřišť.
- Dosavadní rekonstrukce veřejných ploch (chodníky, náměstí, návsi, veřejná zeleň).
- Veřejné osvětlení.
- Parkovacích míst (u Vašeho bydliště, u obecního úřadu).
- Dostupnost a návaznost vlakových a autobusových spojů.
- Ubytovací zařízení.
- Stravovací zařízení.
- Propagace obce a okolí (naučné stezky, cyklostezky atd.).
- Zařízení pro sportování a volný čas.
- Informační centrum.
- Vzájemné vztahy obyvatel.
- Spolupráce obcí a podnikatelů.
- Spolupráce obcí a neziskových organizací.

### **Zhodnocení priorit pro budoucí investice v regionu dle jednotlivých oblastí**

Zde měl respondent možnost využít hodnotící škálu: 1 – nejdůležitější, 2 – více důležitá, 3 – důležitá, 4 – méně důležitá, 5 – nemohu posoudit.

- Podpora rozvoje malého podnikání.
- Rozvoj cestovního ruchu.
- Podpora zemědělství.
- Rozvoj volnočasových aktivit.
- Rozšiřování veřejných služeb pro občany.
- Vytváření nových pracovních míst.
- Rozvoj dopravní infrastruktury.
- Zlepšení stavu životního prostředí.
- Uchování kulturního dědictví.
- Spolupráce a provázanost obcí s podnikateli a neziskovými organizacemi.
- Zlepšení vzhledu obce.

Celkem se nám vrátilo 828 vyplněných dotazníků, jak fyzicky, tak elektronicky.

**Výsledek v oblasti „Údaje o kvalitě života a služeb v obci, ve které respondent žije“ je následující:**

Tabulka 15: Výsledek v oblasti „Údaje o kvalitě života a služeb v obci, ve které respondent žije“

Kvalita života a služeb	Výsledek
Kvalita a dostupnost mateřských a základních škol	1,80
Péče o životní prostředí (včetně třídění odpadu)	1,99
Připojení internetu v obci (domácnosti, firmy)	2,02
Kvalita a dostupnost sportovišť	2,05
Kvalita a dostupnost bydlení	2,06
Kvalita dětských hřišť	2,06
Celkový vzhled obce	2,10
Péče o kulturní a historické památky	2,12
Veřejné osvětlení	2,15
Vzájemné vztahy obyvatel	2,15
Parkovacích míst (u Vašeho bydliště, u obecního úřadu)	2,19
Spolupráce obcí a neziskových organizací	2,19
Zařízení pro sportování a volný čas	2,20
Dostupnost zájmových kroužků	2,30
Dosavadní rekonstrukce veřejných ploch (chodníky, náměstí, návsi, veřejná zeleň)	2,31
Sociální služby	2,32
Propagace obce a okolí (naučné stezky, cyklostezky atd.)	2,35
Dostupnost a návaznost vlakových a autobusových spojů	2,39
Jak hodnotíte úroveň vztahů a komunikace ve Vaší obci? Spolupráce obcí a podnikatelů	2,40
Dostupnost kulturních příležitostí	2,40
Stravovací zařízení	2,43
Podpora místní produkce (včelařství, rybářství...)	2,46
Informační centrum	2,51



Možnost veřejného přístupu k internetu	2,54
Ubytovací zařízení	2,55
Stav lesních a polních cest	2,59
Stav místních komunikací	2,60
Perspektivy pro mladou generaci	2,83
Podmínky pro podnikání	2,86
Nabídka pracovních příležitostí	3,40

Zdroj: Vlastní zpracování

**Výsledek v oblasti „Zhodnocení priorit pro budoucí investice v regionu dle jednotlivých oblastí“ je následující:**

Tabulka 16: Výsledek v oblasti „Zhodnocení priorit pro budoucí investice v regionu dle jednotlivých oblastí“

Oblast podpory	Výsledek
Vytváření nových pracovních míst	1,82
Zlepšení stavu životního prostředí	2,04
Zlepšení vzhledu obce	2,11
Uchování kulturního dědictví	2,12
Podpora rozvoje malého podnikání	2,14
Podpora zemědělství	2,17
Rozšiřování veřejných služeb pro občany	2,22

Zdroj: Vlastní zpracování



## 4. Rozvojový potenciál

### Analýza rozvojových potřeb

Analýza rozvojových potřeb zahrnuje témata, problémy i konkrétní potřeby, které je v území třeba řešit. Vychází ze socioekonomické analýzy, z výsledků dotazníkových šetření, rozhovorů a diskuzí s představiteli obcí, zástupců MAS a dalších aktérů v území MAS Rožnovsko.

Pro strategickou část je důležitým syntetickým podkladem analýza rozvojových potřeb, z které částečně vychází a na základě zjištěných skutečností volí jednotlivá témata a problémy, které jsou subjekty na území MAS Rožnovsko ochotny a schopny v období 2014 - 2020 řešit.

### Hlavní potřeby vyplývající ze socioekonomické analýzy:

- Tvorba pracovních míst
- Odkanalizování obcí (důležité zvláště s ohledem na CHKO)
- Uchování místních tradic
- Zlepšení využití bytového fondu
- Zlepšení stavu komunikací II. a III. třídy
- Opravy a rekonstrukce budov a zařízení pro veřejné služby a kulturní, sportovní a volnočasové aktivity obyvatel
- Vytváření podmínek pro aktivní využití volného času

### Hlavní rozvojová témata (potřeby) dle obyvatel venkovských obcí MAS:

- Negativní společenské jevy
- Dopravní obslužnost
- Aktivita občanů
- Veřejné budovy
- Mateřské a základní školy, mimoškolní vzdělávání
- Služby pro specifické skupiny obyvatel
- Zdravotní péče
- Místní komunikace
- Cestovní ruch
- Konkurenceschopnost místních podnikatelů
- Péče o krajinu



## **Hlavní rozvojová témata (potřeby) dle obyvatel měst Rožnov pod Radhoštěm, Valašské Meziříčí a Zubří:**

- Nemovité památky
- Aktivita občanů
- Péče o krajinu
- Cestovní ruch
- Služby pro specifické skupiny obyvatel
- Životní prostředí
- Konkurenceschopnost místních podnikatelů
- Mateřské a základní školy
- Zázemí pro volný čas
- Třídění odpadu
- Dopravní obslužnost
- Negativní společenské jevy

## **Hlavní potřeby neziskových organizací:**

- Vybavení / zařízení pro činnost
- Výstavba a rekonstrukce prostor pro činnost
- Podpora při pořádání akcí v obcích
- Pomoc při propagaci

## **Hlavní potřeby podnikatelů:**

- Propagace regionu
- Informační servis
- Vstřícnější postoj obcí a měst
- Více prostor pro podnikání
- Zlepšení dopravní infrastruktury
- Zlepšení technické infrastruktury
- Destinační management

## 5. SWOT analýza jednotlivých oblastí

SWOT analýza komplexně hodnotí stav v Regionu Rožnovsko a Meziříčsko, přičemž respektuje údaje (vychází z nich) a data získané v rámci předchozích kapitol – analýzy území.

Tabulka 17 Souhrnná SWOT analýza

SILNÉ STRÁNKY	SLABÉ STRÁNKY
Na Většině území stabilizovaný počet obyvatel v regionu	Stárnutí obyvatelstva
Růst podíl středoškolsky a vysokoškolsky vzdělaných obyvatel	Nárůst kriminality a vandalství
Kvalitní a dostupné školství (ZŠ a SŠ)	Nízká motivace k práci
Dostatek středních škol technického zaměření	Špatný stav zařízení pro volnočasové aktivity
Dostatek kvalifikované a flexibilní pracovní síly	Odlehlost regionu, nedostatečná dostupnost a dopravní prostupnost
Bohatá kultura a spolkový život	Špatný technický stav místních komunikací, (lesních a polích cest) a nedostatečná infrastruktura pro dopravu v klidu (parkoviště), kritická místa v dopravě
Nabídka kvalitních zájmových kroužků pro mládež	Nedostatečná míra čištění a svod odpadních vod
Velmi dobrá meziobecní spolupráce	Málo rozvinutá doprovodná infrastruktura pro cyklistickou dopravu
Kvalitní dopravní obslužnost	Málo rozvinutá doprovodná dopravní infrastruktura – parkoviště pro auta a pro kola, čekárny, servisní služby, informační systémy
Kvalitní vybavenost veřejné správy a její fungování	Nedostatečná propagace cestovního ruchu
Standardní vybavenost území rozvody ( el. energie, voda, plyn, TV a internet)	Nedostatečná kvalitativní úroveň infrastruktury a služeb pro účastníky CR
Dostatečná kapacita MŠ, ZŠ, SŠ a školských zařízení	Nedostatek finančních prostředků na údržbu historických památek, kulturních a sportovních opatření
Stabilizovaná a dostatečná zdravotní péče	Obce bez vysokorychlostního internetu
Kvalitní bytový fond	Špatná bezpečnostní situace v souvislosti s železniční tratí Valašské Meziříčí – Rožnov pod Radoštěm – nebezpečné a nepřehledné výjezdy na hlavní cestu
Existence Informačních a turistických center	Absence obchvatu, přetížená hlavní komunikace Valašské Meziříčí-Rožnov pod Radhoštěm – Bumbálka
Velké množství významných turistických cílů, historických a kulturních památek a objektů	Vysoká energetická náročnost veřejných budov
Síť turistických a cykloturistických tras	Znečištěné ovzduší v topné sezóně, lokální znečišťovatelé
Cyklostezka Bečva	Nedostatek bezbariérových přístupů do



	veřejných budov, v rámci veřejné dopravy
Kvalitní životní prostředí Síť chráněných území	Málo rozvinutý agroturistika
Pestrý a zachovalý krajinný ráz	Limity CHKO a orgánů správy životního prostředí, špatná komunikace s orgány, velké překážky pro rozvoj
Hustá síť pramenů a studánek	Nedostatečná občanská vybavenost – chodníky, lavičky, čekárny, pitná voda, veřejná wc
Veřejná zeleň v obcích	Pěstování monokultur
Protipovodňová opatření	Nedostatečná protipovodňová opatření a řešení přívalových dešťů
Fungující separování odpadu	Velcí znečišťovatelé ŽP v průmyslových zónách
Poradenská a servisní služba pro využívání podpor a dotací	Ztížené podmínky pro zemědělství (LFA, CHKO)
Nízký počet starých ekologických zátěží	Špatné návyky místních obyvatel při nákupu zemědělských produktů od místních zemědělců
Využívání obnovitelných zdrojů energie	Malá konkurenceschopnost a podpora malých zemědělských podniků, místních farem s pestrou nabídkou produkce
Podpora místních produktů	Zastaralá infrastruktura v bývalém areálu Tesla v Rožnově pod Radhoštěm a bývalých kasárnách ve Valašském Meziříčí
Velcí zaměstnavatelé v regionu	Malá konkurenceschopnost stávajících podniků
Tradiční a silný sektor zemědělských, elektrotechnických a strojírenských podniků	Nedostatek investic do moderních technologií, na výzkum a vývoj
Inovativní firmy, inkubátory	Nízké aktivity a malý objem místních a zahraničních investic, nedostatek kapitálu pro malé a střední podniky
	Školství nereaguje na potřeby ekonomiky a trhu
	Existence překážek v podnikání (administrativní zátěž, byrokracie, nestálé pracovní prostředí, korupce, nevyhovující infrastruktura, nedostatečné vzdělání a kvalifikace pracovní síly)
	Nedostatek volných ploch a objektů pro podnikání
	Nedostatek zařízení podporujících sladění rodinného a pracovního života (jesle, prázdninové školky atd.)
<b>PŘÍLEŽITOSTI</b>	<b>HROZBY</b>
Rozvoj partnerství veřejné správy, soukromého a neziskového sektoru	Odliv kvalifikovaných pracovních sil
Podpora tvorby sociálních podniků	Odchod významných investorů z regionu
Podpora všech forem odborného vzdělávání včetně poradenství	Stárnutí obyvatelstva a s ním spojené negativní dopady
Osvěta a vzdělání proti sociálně patologickým	Nezájem dětí o technické obory a o vzdělání

jevům	jako takové
Tvorba školských vzdělávacích programů podle vývojových trendů a požadavků trhu práce	Zhoršování mezilidských vztahů netolerance a pasivita ve vztahu k dění v obci, negativní vlivy kulturní globalizace
Zájem obcí o spolupráci v zajištění střídavého prázdninového provozu mateřských škol	Nízká kvalifikace pracovníků cestovního ruchu
Spolupráce obcí na vytvoření komplexního přehledu zájmových a mimoškolních činností	Pokračující zhoršující se stav místních komunikací a silnic I., II. a III. tříd na území regionu z důvodu nedostatku finančních prostředků na jejich opravy
Zapojení principů komunitně vedeného místního rozvoje, udržitelného rozvoje a dalších komunitních metod	Rostoucí konkurence jiných turistických destinací s komplexním marketingem
Budování infrastruktury pro bytovou výstavbu	Přetížení hlavní komunikace na trase Valašské Meziříčí – Rožnov pod Radhoštěm – Bumbálka a s tím spojené další negativní dopady
Modernizace a zlepšení technického vybavení a školských zařízení	Rostoucí náklady na hromadnou autobusovou dopravu, která propojuje periferie s centry, a která není plně vytížena
Spolupráce obcí a poskytovatelů sociálních služeb a péče v jejich rozšiřování	Častější období bez srážek znamenají ohrožení vod a vodních zdrojů, včetně jejich znečištění z nedostatečně čištěných odpadních vod z obcí
Doplnění systému hromadné dopravy do periferních oblastí i přes hranice území MAS a kraje	Účelové omezování železniční dopravy, snaha o zrušení regionálních drah
Využití potenciálu přírodních, historických a kulturních památek, pro potřeby místních obyvatel i pro cestovní ruch	Přesun financování sociálních služeb na obce
Další rozšíření cyklotras včetně doprovodné infrastruktury	Neschopnost odhadnout vývoj a naplánovat správně veřejné investice
Růst infrastruktury pro CR a rozvoj CR i v menších obcích mimo Rožnov pod Radhoštěm	Neustálé zdražování plynu může způsobit návrat obyvatelstva k vytápění tuhými palivy s negativním dopadem na znečištěné ovzduší, zejména v zimním období
Zavádění alternativních zdrojů energie, zejména biomasy	Z hlediska cestovního ruchu a destinačního managementu upřednostňování spádových center na úkor periférií
Výstavba ČOV	Nedostatek finančních prostředků na rozvoj sociální péče, zdravotnictví, školství, kulturu a sport
Možnost využití prostředků z fondů EU na spolufinancování infrastruktury	Nedostatek prostředků na údržbu kulturních, sportovních a jiných volnočasových zařízení a



	nedostatku prostředků na jejich provoz
Rozvoj cyklistické dopravy v neturistických oblastech – cyklostezky pro dojíždění, parkoviště pro kola, půjčovny kol, elektrokola)	Neochota akceptovat cestovní ruch jako jeden z pilířů ekonomiky regionu
Rozvoj bezpečnostních a výstražných systémů na ochranu obyvatelstva před katastrofami i kriminalitou	Konkurence blízkých i vzdálených regionů ve volnočasových aktivitách i cestovním ruchu
Spolupráce obcí v komunitním plánování sociální oblasti	Zábory půdy a fragmentace krajiny
Vytvoření katalogu sociálních služeb v celém regionu	Rostoucí automobilový provoz, včetně nákladní dopravy, působící rostoucí emise prachu
Dopady snižování spotřeby energie a omezování neekologického hospodaření a dopravy na kvalitu ovzduší	Rostoucí podíl pevných paliv ve vytápění rodinných domů
Podpora separace odpadů a jeho využití jako druhotných zdrojů energie např. biomasy	Rostoucí intenzivní zemědělství se zvyšujícími dávkami umělých hnojiv a chemických látek pro ochranu rostlin
Výstavba zařízení pro třídění odpadu, kompostáren a dalších zařízení Projekt Čistá Bečva – odkanalizování obcí, odvádění dešťových vod do stokové sítě, hospodaření s vodou v sídlech	Negativní klimatické změny, střídání období zvýšených srážek, povodní a sucha, silné větry, kalamity v lesnictví a zemědělství
Podpora technických a přírodních protipovodňových opatření	Restriktivní politika státních orgánů oblasti životního prostředí
Zvyšování estetické hodnoty krajiny, zvyšování rozlohy ploch zeleně a její kvality	Pokračování úbytku druhů, zvláště ohrožených
Zvyšování podílu organického zemědělství a šetrného hospodaření	Nedostatek zdrojů na ochranu životního prostředí
Zavádění nových, šetrných technologií pro ochranu životního prostředí	Nedostatečné množství hipostezek
Zlepšování legislativních podmínek pro podnikatele	Restriktivní politika státních orgánů v oblasti životního prostředí
Rozvíjení partnerství veřejné správy, neziskového a soukromého sektoru	Změna klimatu s ohledem na citlivá odvětví
Koordinační přístup samosprávy při rozvoji podnikatelských ploch a areálů	Malá schopnost adaptace na změny, konzervativnost
Rozvoj moderních informačních a komunikačních technologií	Růst konkurence pro místní maloobchod ze strany nadnárodních řetězců a internetových zasílatelství
Zlepšení spolupráce mezi podnikateli a školami, především v oblasti technických oborů	Ohrožení pracovních míst pro osoby starší 50 let a jinak znevýhodněné
Podpora tvorby pracovních míst i v menších obcích, od infrastruktury po informovanost	Růst nezaměstnanosti mladých osob především v periferních oblastech a s tím spojené riziko jejich odchodu do měst

Orientace na výrobky a služby s vysokou přidanou hodnotou	Sezónnost, výkyvy v ekonomice, především v zemědělství
Snižování energetické náročnosti výroby ve všech odvětvích	Vlivem modernizace dochází ke snižování pracovních míst
Využití potenciálu regionálních a tradičních produktů, propagace značek	Nedostatek prostředků na uchování kulturních památek dalším generacím
Modernizace a rozvoj zpracovatelských provozů místních surovin	Nekontrolovatelné přemnožení invazivních druhů rostlin

Tabulka 18: SWOT 1: Lidé a společnost

SILNÉ STRÁNKY	SLABÉ STRÁNKY
Celkově má region relativně stabilizovaný počet obyvatel na většině území	Regresivní struktura obyvatel, nárůst počtu obyvatel nad 65 let, pokles počtu obyvatel v některých obcích (asi u 15% obcí z celkového počtu, tj. cca 2 obce)
V obcích městského charakteru roste podíl středoškolsky a vysokoškolsky vzdělaných občanů	Nárůst patologických jevů mezi dětmi a mládeží (kriminalita, kouření, drogy, alkoholismus, xenofobie)
Dostatečné zdroje kvalifikované a flexibilní pracovní síly, pracovitost lidí	Negativní atmosféra mezi občany (dle dotazníkového šetření)
Příznivá vzdělanostní struktura obyvatel reflektující potřeby regionu	Nárůst kriminality a vandalství (nedostatečný policejní dohled a špatné rozmístění služeben)
Velmi dobrá meziobecní spolupráce	Nízká motivace k práci
Bohatý spolkový život (hasiči, myslivci, sport. kluby, včelaři, důchodci), aktivní zapojení občanů do činnosti spolků	Nevyvážené podmínky pro společenské, kulturní a sportovní vyžití pro místní občany a turisty – špatný technický stav zařízení a areálů pro volnočasové aktivity
Dobrá kvalita a dostupnost školství (ZŠ, SŠ)	
Dobrá nabídka kvalitních zájmových kroužků pro mládež	Nedostatek zařízení podporujících sladění rodinného a pracovního života (jesle, prázdninové školky atd.)
Bohatá kultura – udržování tradic a zvyků,	

bohatý společenský život, široká škála akcí	
<b>PŘÍLEŽITOSTI</b>	<b>HROZBY</b>
Rozvoj partnerství veřejné správy, soukromého a neziskového sektoru	Odliv kvalifikovaných pracovních sil
Podpora tvorby sociálních podniků	Odchod významných investorů z regionu
Podpora všech forem odborného vzdělávání včetně poradenství	Stárnutí obyvatelstva a s ním spojené negativní dopady
Osvěta a vzdělání proti sociálně patologickým jevům	Nezájem dětí o technické obory a o vzdělání jako takové
Tvorba školských vzdělávacích programů podle vývojových trendů a požadavků na trhu práce	Zhoršování mezilidských vztahů netolerance a pasivita ve vztahu k dění v obci, negativní vlivy kulturní globalizace
Zájem obcí o spolupráci v zajištění střídavého prázdninového provozu mateřských škol	Nízká kvalifikace pracovníků cestovního ruchu
Spolupráce obcí na vytvoření komplexního přehledu zájmových a mimoškolních činností	
Pestřejší nabídka volnočasových a sportovních zařízení	Nedostatek prostředků na uchování kulturních památek dalším generacím
Zapojení principů komunitně vedeného místního rozvoje, udržitelného rozvoje a dalších komunitních metod	

*Zdroj: Vlastní zpracování*

**Tabulka 19: SWOT 2: Infrastruktura a služby**

<b>SILNÉ STRÁNKY</b>	<b>SLABÉ STRÁNY</b>
Standardní vybavenost území rozvody elektrické energie	Nedostatečná dostupnost a napojení regionu na dálniční a rychlostní komunikace, špatná dopravní prostupnost regionu
Vysoký stupeň plynofikace regionu	Špatný technický stav místních komunikací a nedostatečná infrastruktura pro dopravu



	v klidu (parkoviště), kritická místa v dopravě
Poměrně kvalitní dopravní obslužnost autobusovou dopravou	Odlehlost regionu vůči správním centrům kraje a ČR
Kvalitní vybavenost veřejné správy u větší části obecních a městských úřadů	Nedostatečná míra čištění odpadních vod především v oblastech rozptýlené zástavby
Stabilizovaná síť a dostatečná kapacita mateřských, základních a středních škol a školských zařízení	Málo rozvinutá doprovodná infrastruktura pro cyklistickou dopravu
Stabilizovaná a dostatečná zdravotní péče	Nedostatečné čištění a svod odpadních vod
Kvalitní bytový fond	Chybí obchvaty obcí a měst
Množství ubytovacích kapacit v turistických centrech a sportovních zařízení pro letní i zimní rekreaci	Nedostatečná kvalitativní úroveň infrastruktury a služeb pro účastníky cestovního ruchu
Existence málo frekventovaných komunikací vhodných pro cyklistickou dopravu	Nedostatečná propagace cestovního ruchu jako důležitého ekonomického odvětví mezi obyvateli
Existence turistických informačních center	Nedostatek finančních prostředků na údržbu historických památek, kulturních a sportovních zařízení
Dobře fungující samospráva	Nedostatečná míra čištění odpadních vod především v oblastech rozptýlené zástavby
Většina obcí má veřejný vodovod, na území regionu jsou dostatečné zdroje kvalitní vody	Špatná bezpečnostní situace v souvislosti s železniční tratí na trase Valašské Meziříčí – Rožnov pod Radhoštěm
Bezproblémové zásobování elektrickou energií	Žádná obec regionu nemá vysokorychlostní internet
Připojení k internetu je k dispozici ve všech obcích, alespoň jedním poskytovatelem	Velké množství periferních oblastí vzdálených od center – špatná dostupnost, špatný přístup ke službám, chybí plynofikace, kanalizace apod.
Dobrá dostupnost zdravotnických a sociálních služeb	Cestovní ruch a jeho podpora směřována především do centra (Rožnov pod Radhoštěm) na úkor periferních oblastí

Významné dlouhodobé postavení regionu jako deviza k rozvoji cestovního ruchu - existence významných turistických cílů	Nedostatečný počet zařízení pro sociální služby, především v oblasti péče o seniory a pro rodiny s dětmi
Velké množství historických a kulturních památek a objektů	Přetížená kapacita komunikace Valašské Meziříčí – Rožnov pod Radhoštěm - Bumbálka
Velmi dobrá síť turistických a cykloturistických tras	Nebezpečné a nepřehledné výjezdy přes železniční trať na hlavní úsek mezi Valašským Meziříčím a Rožnovem pod Radhoštěm
Cyklostezka Bečva	Malá vybavenost železničních a autobusových nádraží jako přestupových terminálů – chybí parkoviště pro auta a kola, informační systémy, čekárny, servisní služby
	Vysoká závislost veřejných budov na síťových zdrojích energie (elektřina, plyn), špatné tepelné technické vlastnosti těchto budov
	Velké rozdíly mezi vybaveností spádových center (Rožnov pod Radhoštěm, Valašské Meziříčí) a perifériemi
	Nedostatek bezbariérových přístupů do veřejných budov, v rámci veřejné dopravy
	Absence sociálního bydlení (samoživitelky, senioři, soc. slabí, bezdomovci)
	Nedostatečná občanská vybavenost (chodníky, lavičky, čekárny, pitná voda, veřejná WC atd.)
	Vysoká provozní, především energetická, náročnost mnohých zařízení pro kulturu a volný čas
Nedostatek sportovišť a jejich vybavení	
<b>PŘÍLEŽITOSTI</b>	<b>HROZBY</b>
Budování infrastruktury pro bytovou výstavbu	Pokračující zhoršující se stav místních komunikací a silnic I., II. a III. tříd na území regionu z důvodu nedostatku finančních

	prostředků na jejich opravy
Další rozšíření sítě cyklotras a cyklostezek vč. doprovodné infrastruktury	Rostoucí konkurence jiných turistických destinací s komplexním marketingem
Modernizace a zlepšení technického vybavení škol a školských zařízení	Přetížení hlavní komunikace na trase Valašské Meziříčí – Rožnov pod Radhoštěm – Bumbálka a s tím spojené další negativní dopady (hluk, znečištění atd.)
Růst infrastruktury pro cestovní ruch a rozvoj cestovního ruchu i v menších obcích mimo Rožnov	Rostoucí náklady na hromadnou autobusovou dopravu, která propojuje periferie s centry, a která není plně vytižena
Zavádění alternativních zdrojů energie, zejména biomasy	Častější období bez srážek znamenají ohrožení vod a vodních zdrojů, včetně jejich znečištění z nedostatečně čištěných odpadních vod z obcí
Rozvoj cyklistické dopravy i v oblasti neturistické – výstavba stezek pro cesty do zaměstnání, do škol, dojíždění do měst, parkovišť pro kola, půjčoven kol, zavádění elektrokol	Účelové omezování železniční dopravy, snaha o zrušení regionálních drah
Výstavba ČOV	Přesun financování sociálních služeb na obce
Možnost využití prostředků z fondů EU na spolufinancování infrastruktury	Neschopnost odhadnout vývoj a naplánovat správně veřejné investice
Rozvoj bezpečnostních a výstražných systémů na ochranu před katastrofami i kriminalitou (požární hlásiče, protipovodňové výstražné systémy, bezpečnostní kamery, centrální pulty ochrany, varovné sirény,...)	Neustálé zdražování plynu může způsobit návrat obyvatelstva k vytápění tuhými palivy s negativním dopadem na znečištění ovzduší, zejména v zimním období
Využití potenciálu přírodních, historických a kulturních památek, pro potřeby místních obyvatel i pro cestovní ruch	Z hlediska cestovního ruchu a destinačního managementu upřednostňování spádových center na úkor periférií
Doplnit systém hromadné dopravy tak, aby dostatečně obsloužil i periferní území a zajišťoval i dopravu přes hranice MAS a kraje	Nedostatek finančních prostředků na rozvoj sociální péče, zdravotnictví, školství, kulturu a sport
Zájem obcí a poskytovatelů o rozšiřování	Nedostatek prostředků na údržbu

komunitního systému sociální péče, sociální podniky, byty pro seniory, integrační centra apod.	kulturních, sportovních a jiných volnočasových zařízení a nedostatku prostředků na jejich provoz
Zájem obcí podílet se na komunitním plánování v sociální oblasti	Neochota akceptovat cestovní ruch jako jeden z pilířů ekonomiky regionu
Spolupráce na vytvoření katalogu sociálních služeb v regionu	Konkurence blízkých i vzdálených regionů ve volnočasových aktivitách i cestovním ruchu

Zdroj: Vlastní zpracování

Tabulka 20: SWOT 3: Životní prostředí a zemědělství

SILNÉ STRÁNKY	SLABÉ STRÁNKY
Kvalitní životní prostředí na národní i evropské úrovni (území náleží k CHKO Beskydy a Natura 2000)	Znečištěné ovzduší v topné sezóně a kolem hlavního tahu Valašské Meziříčí – Horní Bečva
Kvalitní ovzduší	Málo rozvinutá agroturistika
Síť chráněných území	Velcí znečišťovatelé životního prostředí v průmyslových zónách
Zachovalý krajinný ráz	Limity CHKO a orgánů správy životního prostředí
Pestrá krajina s vyváženým poměrem lesů a luk	Nedostatečné řešení přívalových dešťů a protipovodňových opatření
Hustá síť pramenů a studánek	Nedostatečná míra čištění odpadních vod především v oblastech rozptýlené zástavby
Kvalitní veřejná zeleň v obcích, v soukromých zahradách i sadech	Znečišťování ovzduší lokálními znečišťovateli (zastaralá topná zařízení, nevhodné topivo)
Protipovodňová opatření	Pěstování monokultur
Spolupráce obcí v oblasti odkanalizování „Čistá řeka Bečva“	Ztížené přírodní podmínky pro zemědělství, méně příznivé oblasti, chráněné oblasti
Schopnost zemědělců využívat podpory a dotace, existence základu pro poradenské a servisní služby	Špatné podmínky pro zemědělství (podmínky výroby, financování, limity CHKO, LFA)

Fungující separování odpadu	Špatné návyky místních obyvatel při nákupu zemědělských produktů od místních zemědělců
Malý počet starých ekologických zátěží	Špatná komunikace s orgány životního prostředí, velké překážky pro rozvoj
Dotace na nákup zemědělské techniky využívány k modernizaci zemědělských podniků	Malá konkurenceschopnost a podpora malých zemědělských podniků, místních farem s pestrou nabídkou produkce
Silný a tradiční sektor zemědělství – zemědělské podniky se stabilizovanou ekonomickou situací, dobrými znalostmi a vybavením, napojený na zpracovatelský sektor	Malý podíl energeticky úsporných budov, bezemisních a nízkoemisních vytápěcích technologií, úsporného veřejného osvětlení i úsporných nízkoemisních vozidel ve veřejné správě
Ekologické zemědělství a produkty	
<b>PŘÍLEŽITOSTI</b>	<b>HROZBY</b>
Dopady snižování spotřeby energie a omezování neekologického hospodaření a dopravy na kvalitu ovzduší	Zábory půdy a fragmentace krajiny
Podporování využívání separování odpadů jako druhotných zdrojů energie, např. biomasy	Rostoucí automobilový provoz, včetně nákladní dopravy, působící rostoucí emise prachu
Výstavba zařízení pro třídění odpadu, kompostáren a dalších zařízení	Rostoucí podíl pevných paliv ve vytápění rodinných domů
Projekt Čistá Bečva – odkanalizování obcí, lepší odvádění dešťových vod do stokové sítě, hospodaření s vodou v sídlech	Rostoucí intenzivní zemědělství se zvyšujícími dávkami umělých hnojiv a chemických látek pro ochranu rostlin
Podpora technických a přírodních protipovodňových opatření	Negativní klimatické změny, střídání období zvýšených srážek, povodní a sucha, silné větry, kalamity v lesnictví a zemědělství
Zvyšování estetické hodnoty krajiny, zvyšování rozlohy ploch zeleně a její kvality	Restriktivní politika státních orgánů oblasti životního prostředí
Zvyšování podílu organického zemědělství a šetrného hospodaření	Pokračování úbytku druhů, zvláště ohrožených
Zavádění nových, šetrných technologií pro	Nedostatek zdrojů na ochranu životního

ochranu životního prostředí	prostředí
Návrat k tradicím – využití např. koní místo těžké mechanizace	Nedostatečné množství hiposteze
	Restriktivní politika státních orgánů v oblasti životního prostředí
	Nekontrolovatelné přemnožení invazivních druhů rostlin

Zdroj: Vlastní zpracování

Tabulka 20: SWOT 4: Místní ekonomika a podnikání

SILNÉ STRÁNKY	SLABÉ STRÁNKY
Působení velkých firem s více než 250 zaměstnanci s provázaností na řadu středních a malých firem	Závislost řady malých a středně velkých podniků na existenci menšího počtu velkých firem s více jak 250 zaměstnanci
Větší počet středně velkých a malých firem napojených na silná vývozní odvětví (automobily, software, strojírenství, elektrotechnika)	Zastaralá infrastruktura v bývalém areálu Tesla v Rožnově p. R. a bývalých kasárnách ve Valašském Meziříčí a její finanční náročnost na údržbu a provoz
Množství firem s velkou přidanou hodnotou, know-how, oddělením výzkumu a vývoje	Nedostatečná podpora malých a středních podnikatelů
Existence technicky zaměřených středních škol v regionu	Malá konkurenceschopnost stávajících podniků
Silný a tradiční sektor středních a velkých elektrotechnických, strojírenských a textilních podniků	Nedostatek investic do moderních technologií
Regionální značka Pravé Valašské, organizování farmářských trhů jako podpora místních produktů	Malý objem místních i zahraničních investic, nedostatek kapitálu pro malé a střední podnikání
Silný a tradiční sektor zemědělských podniků	Nízké aktivity cílené na získávání zahraničních investorů
Vznik nových, aktivních firem v IT oborech	Školství nereaguje na potřeby ekonomiky
Využívání obnovitelných zdrojů energie – biomasa, voda, slunce, vítr	Existence překážek v podnikání (administrativní zátěž, byrokracie, nestálé právní prostředí, korupce, nevyhovující

	infrastruktura, nedostatečné vzdělání a kvalifikace pracovní síly)
	Nedostatek volných ploch a objektů pro podnikání
	Nízký podíl výdajů na výzkum a inovace v malých a středních podnicích na venkově
	Malá nabídka pracovních míst pro osoby znevýhodněné na trhu práce
	Málo flexibilní pracovní síla, která by se přizpůsobila změnám na trhu práce
	Pracovní síla má nevhodnou nebo nízkou kvalifikaci pro specifické obory na venkově
<b>PŘÍLEŽITOSTI</b>	<b>HROZBY</b>
Zlepšování legislativních podmínek pro podnikatele	Nedostatečná podpora malých a středních podnikatelů
Rozvíjení partnerství veřejné správy, neziskového a soukromého sektoru	Změna klimatu s ohledem na citlivá odvětví
Koordinační přístup samosprávy při rozvoji podnikatelských ploch a areálů	Malá schopnost adaptace na změny, konzervativnost
Tvorba školských vzdělávacích programů podle vývojových trendů a požadavků trhu práce regionu	Růst konkurence pro místní maloobchod ze strany nadnárodních řetězců a internetových zasilatelství
Rozvoj moderních informačních a komunikačních technologií	Ohrožení pracovních míst pro osoby starší 50 let a jinak znevýhodněné
Zlepšení spolupráce mezi podnikateli a školami, především v oblasti technických oborů	Růst nezaměstnanosti mladých osob především v periferních oblastech a s tím spojené riziko jejich odchodu do měst
Podpora tvorby pracovních míst i v menších obcích, od infrastruktury po informovanost	Sezónnost, výkyvy v ekonomice, především v zemědělství
Orientace na výrobky a služby s vysokou přidanou hodnotou	Vlivem modernizace dochází ke snižování pracovních míst
Snižování energetické náročnosti výroby ve	

všech odvětvích	
Využití potenciálu regionálních a tradičních produktů, propagace značek	
Modernizace a rozvoj zpracovatelských provozů místních surovin	

*Zdroj: Vlastní zpracování*

## 6. Metodika SWOT analýzy

SWOT analýza je sama o sobě metodou pro hodnocení.

**Zpracovávání SWOT analýzy proběhlo komunitní metodou, výsledek je dán řadou diskuzí a jednáními nejen s místními představiteli, ale i s nejširší veřejností.**

**Průběh zpracování SWOT analýzy** – pro přípravu celého ISÚ byla sestavena hlavní **strategické komise**. Členové strategické komise rozhodli o vytvoření **pracovních skupin**, do nichž nominovali další členy, své zástupce. Pracovní skupiny byly sestaveny pro čtyři základní problémové oblasti:

- Veřejná správa
- Podnikání a zaměstnanost
- Zemědělství
- Místní sdružení

**Na konečné podobě SWOT analýzy se shodly jednotlivé pracovní skupiny, které tvořili občané, zástupci podnikatelů v zemědělství a dalších místních odvětví, celé řady místních neziskových organizací a představitelé jednotlivých obcí. Vzhledem k výše uvedenému je tedy možné předpokládat, že SWOT analýza reflektuje různé úhly a široké spektrum pohledů.**

Při přípravě SWOT analýzy byly kombinovány standardní přístupy. Silné a slabé stránky posuzují současný i vnitřní stav v regionu, na druhé straně příležitosti a ohrožení prezentují vnější i budoucí faktory, které mohou mít vliv na vývoj regionu.



## 7. Analýza problémů a potřeb území

Na veřejných projednáváních v roce 2014 byly místními aktéry stanoveny 4 klíčové oblasti rozvoje:

### 1. Lidé a společnost

**Podpora činnosti neziskových organizací v regionu** – jednou z nejsilnějších stránek SWOT analýzy vychází „*Bohatý spolkový život*“. Tento příznivý trend je potřeba podpořit systémovou podporou spolkové činnosti. Potřebou neziskového sektoru je rozvoj partnerství neziskového sektoru, zajištění vybavení/zařízení pro jejich činnost, výstavba a rekonstrukce prostor pro činnost, podpora či pořádání akcí v obcích a pomoc při propagaci.

Řešení problémů a potřeb: Systémová podpora spolků ze strany obcí. Lepší orientace spolků v oblasti grantových možností.

**Podpora mimoškolního vzdělávání, celoživotního vzdělávání a volnočasových aktivit** – z dotazníkového šetření, komunitních projednání i SWOT vyplývá, že v území je problém se špatným technickým stavem zařízení a areálů pro volnočasové aktivity, z čehož vyplývá potřeba na vytváření podmínek pro aktivní využití volného času a rozšíření pestřejší nabídky volnočasových a sportovních zařízení.

Řešení problémů a potřeb: Výstavbu a rekonstrukci školských zařízení sloužících také pro volnočasové aktivity lze podpořit z prostředků IROP. Jiné sportovní zařízení pro volnočasové aktivity nutno hradit z vlastních zdrojů.

**Podpora a rozvoj sociálních služeb, sociálního podnikání a dobrovolnické činnosti** - z analytické části (obyvatelstvo) a SWOT vyplývá problém se stárnutím obyvatelstva a s ním spojené negativní dopady na nedostatek poskytovaných sociálních služeb. Potřebou je zajištění dobré dostupnosti sociálních služeb, podpora tvorby sociálních podniků, podpora osvěty a vzdělávání proti sociálně patologickým jevům.

Řešení problémů a potřeb: Rozvoj sociálních služeb (rekonstrukce budov, nákup budov, vybavení pro sociální služby, automobily pro poskytování sociálních služeb atd.) a zahájení a činnost sociálního podnikání lze hradit z prostředků IROP a OPZ.

**Podpora systémových opatření vedoucích ke snižování negativních společenských jevů** – ze SWOT, dotazníkového šetření a komunitních projednání vyplývá, že problémem je především nárůst patologických jevů mezi dětmi a mládeží (kriminalita, kouření, drogy, alkoholismus, xenofobie), negativní atmosféra mezi občany, nárůst kriminality a vandalství (nedostatečný policejní dohled a špatné rozmístění služeben), nízká motivace k práci. Z těchto problémů vyplývá potřeba osvěty a vzdělávání proti sociálně patologickým jevům.

Řešení problémů a potřeb: Možno hradit programy spojené s prevencí patologických jevů z národních zdrojů (např. ze Zlínského kraje) nebo také z vlastních prostředků obcí a školských zařízení.

**Podpora aktivit vedoucích k rozvoji a setkávání komunity občanů** - z komunitních projednání, dotazníkového šetření a SWOT vyplývají problémy se zhoršováním mezilidských vztahů, netolerance a pasivita ve vztahu k dění v obci, negativní vlivy kulturní globalizace. Na tyto problémy navazuje potřeba zapojení principů komunitně vedeného místního rozvoje, udržitelného rozvoje a dalších komunitních metod. Naopak ze socioekonomické analýzy identifikujeme území jako území s fungující občanskou společností (zapojení obyvatel do různých spolků a organizací). Tento rozpor vychází z nedostatečné komunikace a spolupráce jednotlivých spolků navzájem, proto je zapotřebí intervence v této oblasti (stmelení komunity).

Řešení problémů a potřeb: Možnost hrazení z prostředků IROP v rámci projektů na budování komunitních center. Dále možno hradit programy spojené s prevencí patologických jevů z národních zdrojů (např. ze Zlínského kraje) nebo také z vlastních prostředků obcí.

**Podpora služeb a aktivit zaměřených na systémové zlepšování kvality života** - z analytické části a SWOT vyplývá problém, že jsou v regionu nevyvážené podmínky pro společenské, kulturní a sportovní vyžití pro místní občany a turisty, nízká kvalita pracovníků cestovního ruchu a odchod významných investorů z regionu. Potřebou je tedy rozšířit nabídku služeb a aktivit, které povedou ke zlepšování kvality života.

Řešení problémů a potřeb: Rozšiřování nabídky služeb vedoucích k zlepšení kvality života a také služeb cestovního ruchu je nutno hradit z vlastních zdrojů zařízení a obcí nebo národních zdrojů (např. pomocí MMR v rámci programu Cestování dostupné všem).

## 2. Infrastruktura a služby

**Podpora zlepšování bezpečnosti motorové i nemotorové dopravy, včetně projektové přípravy** - z analytické části a SWOT vyplývá problém s existencí kritických míst v dopravě, přetížená kapacita komunikace, nebezpečné a nepřehledné výjezdy přes železniční trať na hlavní úsek komunikace. Z těchto problémů vyplývá potřeba zvýšení bezpečnosti dopravy formou dalšího rozšíření cyklotras a cyklostezek vč. doprovodné infrastruktury, s tím souvisí rozvoj cyklistické dopravy i v oblasti neturistické – výstavba stezek pro cesty do zaměstnání, do škol, dojíždění do měst, parkovišť pro kola, půjčoven kol, zavádění elektrokol. Větší posílení využívání VHD na úkor automobilové dopravy.

Řešení problémů a potřeb: Výstavbu chodníků, cyklostezek, parkovišť P+R pro zvýšení bezpečnosti dopravy možno podpořit z prostředků IROP.

**Podpora budování a obnovy stávající sítě komunikací, včetně doprovodných technických staveb** - z analytické části a SWOT vyplývá nedostatečná dostupnost a napojení regionu na dálniční a rychlostní komunikace, špatná dopravní propustnost regionu, špatný technický stav místních komunikací, polních a lesních cest a nedostatečná infrastruktura pro dopravu v klidu (parkoviště), málo rozvinutá doprovodná infrastruktura pro cyklistickou dopravu, napojení na stávající cyklostezku, chybí obchvaty obcí a měst, rostoucí náklady na hromadnou autobusovou dopravu, účelové omezování železniční dopravy, snaha o zrušení regionálních drah malá vybavenost železničních a autobusových nádraží jako přestupových terminálů – chybí parkoviště pro auta a kola, informační systémy, čekárny, servisní služby, pokračující zhoršující se stav místních komunikací a silnic I., II. a III. tříd na území regionu z důvodu nedostatku finančních prostředků na jejich opravy. Z těchto problémů vyplývá potřeba doplnění systému hromadné dopravy tak, aby dostatečně obsloužil i periferní území a zajišťoval i dopravu přes hranice MAS a kraje.

Řešení problémů a potřeb: Možnost zajistit finanční zdroje na dobudování systému hromadné dopravy a infrastruktury, včetně autobusových zálivů, záchytných parkovišť atp. z prostředků IROP a PRV.

**Podpora budování příležitostí k bydlení, sociálnímu bydlení a domů s pečovatelskou službou** - z analytické části a SWOT vyplývá nedostatečný počet zařízení pro sociální služby,

především v oblasti péče o seniory a pro rodiny s dětmi, dalším nedostatkem je absence sociálního bydlení (samoživitelky, senioři, soc. slabí, bezdomovci), problém s přesunem financování sociálních služeb na obce. Z těchto problémů vychází potřeba budování sociálního bydlení a domů s pečovatelskou službou, spolupráce na vytvoření katalogu sociálních služeb v regionu, budování infrastruktury pro bytovou výstavbu. Dále potřeba prohloubit zájem obcí a poskytovatelů o rozšiřování komunitního systému sociální péče, sociální podniky, byty pro seniory, integrační centra apod., dále podpořit zájem obcí podílet se na komunitním plánování v sociální oblasti.

Řešení problémů a potřeb: Podpora zařízení poskytujících sociální služby lze spolufinancovat z prostředků IROP a OPZ.

**Podpora budování a obnovy multifunkčních a dětských hřišť a sportovišť** - ze SWOT analýzy vyplynul jako jedna z hlavních slabých stránek „Špatný stav zařízení pro volnočasové aktivity“. V regionu byla identifikována potřeba budování a obnovy multifunkčních a dětských hřišť a sportovišť.

Řešení problémů a potřeb: Sportovní zařízení pro volnočasové aktivity a dětská hřiště nutno hradit z vlastních zdrojů. Pro výstavbu dětských hřišť možnost využití národních zdrojů (např. MMR, ZLK) anebo využít spolufinancování v rámci PRV – neproduktivní investice v lesích.

**Podpora budování a obnovy multifunkčních budov a veřejných prostranství** - z analytické části a SWOT vyplývá vysoká závislost veřejných budov na síťových zdrojích energie (elektřina, plyn), špatné tepelně technické vlastnosti těchto budov, nedostatek bezbariérových přístupů do veřejných budov, v rámci veřejné dopravy, nedostatečná občanská vybavenost (chodníky, lavičky, čekárny, pitná voda, veřejná WC atd.), neschopnost odhadnout vývoj a naplánovat správně veřejné investice. Potřeba budování a obnovy veřejných budov a veřejných prostranství vyplývá také z dotazníkového šetření mezi občany.

Řešení problémů a potřeb: Možnost spolufinancovat s prostředků OPŽP v rámci energetických úspor veřejných budov, údržbu zeleně veřejných prostranství, anebo také spolufinancovat z prostředků IROP v rámci komplexního projektu na tvorbu komunitních center.

**Podpora budování a oprav inženýrských sítí** - z analytické části (napojení na veřejnou kanalizaci) a SWOT vyplývá nedostatečná míra čištění odpadních vod a svod odpadních vod především v oblastech rozptýlené zástavby, velké množství periferních oblastí vzdálených od center – špatná dostupnost, špatný přístup ke službám, chybí plynofikace, kanalizace apod., absence vysokorychlostního internetu ve spádovém území. Potřebou je zejména budování infrastruktury pro bytovou, výstavba ČOV.

Řešení problémů a potřeb: Budování nebo opravu inženýrských sítí lze podpořit z prostředků OPŽP.

**Podpora údržby a využití historických objektů** - z analytické části a SWOT vyplývá nedostatek finančních prostředků na údržbu kulturních historických památek. Potřebou je růst infrastruktury pro cestovní ruch a rozvoj cestovního ruchu i v menších obcích a využití potenciálu přírodních, historických a kulturních památek, pro potřeby místních obyvatel i pro cestovní ruch.

Řešení problémů a potřeb: Údržbu a zvýšení využitelnosti historických objektů lze podpořit z prostředků IROP.

**Podpora modernizace, rekonstrukce a obnovy škol a jejich vybavení** - z analytické části a SWOT vyplývá spokojenost s dostupností škol v regionu. Problémem je hlavně nedostatek finančních prostředků na rozvoj školství podrobněji zkoumán např. v analýze meziobecní spolupráce v oblasti školství v ORP Rožnov pod Radhoštěm a ORP Valašské Meziříčí. Potřebou je modernizace a zlepšení technického vybavení škol a školských zařízení zejména ve vztahu k budoucí uplatnitelnosti žáků na trhu práce. Dále chybí instituce, které pomáhají sladovat rodinný a pracovní život.

Řešení problémů a potřeb: Výstavbu a rekonstrukci školských zařízení a vybavení odborných učeben lze podpořit z prostředků IROP, z OPZ lze realizovat aktivity podporující Prorodinná opatření.

**Podpora pořízení obecní komunální techniky a techniky pro pořádání kulturních akcí** - z analytické části a SWOT vyplývá nedostatek finančních prostředků na obnovu nebo výstavbu kulturní zařízení, vysoká provozní, především energetická, náročnost mnohých zařízení pro kulturu. Potřeba pořízení komunální techniky a techniky pro pořádání

kulturních akcí je intenzivně řešena např. ve městě Rožnov pod Radhoštěm, který v současné době nedisponuje vhodnými prostory pro pořádání větších, či nadregionálních společenských událostí.

Řešení problémů a potřeb: Pořízení obecní komunální techniky a techniky pro pořádání kulturních akcí nutno financovat z vlastních nebo národních zdrojů.

**Podpora budování a údržby naučných, cyklistických a turistických tras včetně drobných doprovodných staveb** - z analytické části a SWOT vyplývá problém s nedostatečně kvalitativní úrovní infrastruktury a služeb pro účastníky cestovního ruchu, nedostatečná propagace cestovního ruchu jako důležitého ekonomického odvětví mezi obyvateli, neochota akceptovat cestovní ruch jako jeden z pilířů ekonomiky regionu, problém spojený s tím, že cestovní ruch a jeho podpora je směřována především do centra větších měst na úkor periferních oblastí, rostoucí konkurence jiných turistických destinací s komplexním marketingem, z hlediska cestovního ruchu a destinačního managementu upřednostňování spádových center na úkor periférií, konkurence blízkých i vzdálených regionů v cestovním ruchu. Potřebou je využití potenciálu přírodních, historických a kulturních památek, pro potřeby místních obyvatel i pro cestovní ruch, rozšíření sítě cyklotras a cyklostezek vč. doprovodné infrastruktury a růst infrastruktury pro cestovní ruch a rozvoj cestovního ruchu i v menších obcích.

Řešení problémů a potřeb: Budování a údržba naučných, cyklistických a turistických tras může být spolufinancována z prostředků PRV – neproduktivní investice v lesích, anebo z národních zdrojů MMR v rámci programu na podporu cestovního ruchu - Cestování dostupné všem.

### 3. Životní prostředí a zemědělství

**Podpora projektů ekologické výchovy se zaměřením na region a místní tradice** - z analytické části vyplývá, že většina území MAS Rožnovsko se nachází v CHKO Beskydy. SWOT analýza i dotazníkové šetření dokazují sounáležitost místních obyvatel s ekologickou tematikou. Potřebou je výstavba zařízení pro třídění odpadu, kompostáren a dalších zařízení a posílení ekologické výchovy, zvyšování estetické hodnoty krajiny, zvyšování rozlohy ploch zeleně a její kvality, zavádění nových, šetrných technologií pro ochranu životního prostředí,

návrat k tradicím – využití např. koní místo těžké mechanizace. Problémem v CHKO Beskydy je také zavlečení a přemnožení invazivní rostliny – křídlatky.

Řešení problémů a potřeb: Možnost spolufinancování projektů zaměřených na ekologickou výchovu, odpady a likvidaci invazivních rostlin z prostředků OPŽP.

**Podpora tradičních forem zemědělství, odrůd a údržby krajiny, nesprávné hospodaření s půdním fondem** - z analytické části a SWOT vyplývá problém se ztíženými přírodními podmínkami pro zemědělství, méně příznivé oblasti, chráněné oblasti, špatné podmínky pro zemědělství (podmínky výroby, financování, limity CHKO, LFA), špatné návyky místních obyvatel při nákupu zemědělských produktů od místních zemědělců, malá konkurenceschopnost a podpora malých zemědělských podniků, místních farem s pestrou nabídkou produkce, rostoucí intenzivní zemědělství se zvyšujícími dávkami umělých hnojiv a chemických látek pro ochranu rostlin, negativní klimatické změny, střídání období zvýšených srážek, povodní a sucha, silné větry, kalamity v lesnictví a zemědělství, zábory půdy a fragmentace krajiny, pěstování monokultur. Potřebou je zvyšování podílu organického zemědělství a šetrného hospodaření. Další neméně důležitou oblastí je šetrné hospodaření s půdním fondem, např. budování remízků, alejí a dalších krajinnotvorných prvků.

Řešení problémů a potřeb: Možnost čerpání finančních prostředků z PRV na zemědělskou činnost nebo OPŽP na posílení přirozené funkce krajiny.

**Podpora budování a využití alternativních zdrojů energie a řešení lokálního znečištění ovzduší** - z analytické části a SWOT vyplývá problém se znečišťováním ovzduší lokálními znečišťovateli (zastaralá topná zařízení, nevhodné topivo), neustálé zdražování plynu může způsobit návrat obyvatelstva k vytápění tuhými palivy s negativním dopadem na znečištěné ovzduší, zejména v zimním období, znečištěné ovzduší v topné sezóně a kolem hlavního tahu velcí, znečišťovatelé životního prostředí v průmyslových zónách, restriktivní politika státních orgánů oblasti životního prostředí. Potřebou je snižování dopadů na spotřeby energie a omezování neekologického hospodaření a dopravy na kvalitu ovzduší, zavádění nových, šetrných technologií pro ochranu životního prostředí.

Řešení problémů a potřeb: Možnost čerpání finančních prostředků na využití alternativních zdrojů energie a snížení lokálního znečištění z OPŽP.

**Podpora řešení a omezování dopadů negativních přírodních jevů a katastrof** - z analytické části a SWOT vyplývá problém s nedostatečným řešením přívalových dešťů a protipovodňových opatření, negativní klimatické změny, střídání období zvýšených srážek, povodní a sucha, silné větry, kalamity v lesnictví a zemědělství, s tím souvisí také pokračování úbytku druhů, zvláště ohrožených. Potřebou je proto podpora technických a přírodních protipovodňových opatření, odkanalizování obcí, lepší odvádění dešťových vod do stokové sítě, hospodaření s vodou v sídlech.

Řešení problémů a potřeb: Prevenci problémů spojených s negativními přírodními jevy a katastrofami, řešení protipovodňových opatření lze spolufinancovat z prostředků OPŽP.

#### 4. Místní ekonomika

**Podpora finalizace výroby místních farmářů, produkce, zpracování a prodeje místních produktů, přenos know-how, udržování tradic a posílení role venkova** - z analytické části a SWOT vyplývá problém s tím, že pracovní síla má nevhodnou nebo nízkou kvalifikaci pro specifické obory na venkově, nedostatečná podpora malých a středních podnikatelů, sezónnost, výkyvy v ekonomice, především v zemědělství. Potřebou je využití potenciálu regionálních a tradičních produktů, propagace značek, modernizace a rozvoj zpracovatelských provozů místních surovin.

Řešení problémů a potřeb: Možností k financování výroba místních farmářů a zpracování místních produktů je z prostředků v rámci PRV.

**Podpora zvyšování zaměstnanosti a dlouhodobého zaměstnávání** - z analytické části a SWOT vyplývá problém se závislostí řady malých a středně velkých podniků na existenci menšího počtu velkých firem s více jak 250 zaměstnanci, problém s nedostatkem investic do moderních technologií, existence překážek v podnikání (administrativní zátěž, byrokracie, nestálé právní prostředí, korupce, nevyhovující infrastruktura, nedostatečné vzdělání a kvalifikace pracovní síly), nedostatek volných ploch a objektů pro podnikání, málo flexibilní pracovní síla, která by se přizpůsobila změnám na trhu práce, růst nezaměstnanosti mladých osob především v periferních oblastech a s tím spojené riziko jejich odchodu do měst, školství nereaguje na potřeby ekonomiky, vlivem modernizace dochází ke snižování pracovních míst. Potřebou je zlepšování legislativních podmínek pro podnikatele,



koordinální přístup samosprávy při rozvoji podnikatelských ploch a areálů, tvorba školských vzdělávacích programů podle vývojových trendů a požadavků trhu práce regionu, zlepšení spolupráce mezi podnikateli a školami, především v oblasti technických oborů, podpora tvorby pracovních míst i v menších obcích, od infrastruktury po informovanost.

Řešení problémů a potřeb: Zvýšení zaměstnanosti lze podpořit z prostředků OPZ a IROP.

**Podpora a propagace regionu (destinační management) a značky „Pravé Valašské“** – ze SWOT analýzy vyplývá silná stránka a to existence regionální značky Pravé Valašské. Potřeba spojená s regionální značkou Pravé Valašské, kterou chce MAS propagovat formou organizování farmářských trhů jako podporu místních výrobců a jejich produktů. Potřebou je využití potenciálu regionálních a tradičních produktů, propagace značek.

Řešení problémů a potřeb: Podpora regionální výroby a destinační management – PRV, krajské rozpočty.

Na závěr práce na analytické části strategie byla zpracována souhrnná syntéza problémů a potřeb v definovaných klíčových oblastech, která slouží území pro stanovení konkrétních strategických a specifických cílů a opatření, jež problémy řeší.



# Strategie komunitně vedeného místního rozvoje (SCLLD) Místní akční skupiny Rožnovsko na období 2014 - 2020

## Strategická část



EVROPSKÁ UNIE  
EVROPSKÝ FOND PRO REGIONÁLNÍ ROZVOJ  
INVESTICE DO VAŠÍ BUDOUCNOSTI



MINISTERSTVO  
PRO MÍSTNÍ  
ROZVOJ ČR

Číslo projektu: CZ.1.08/3.2.00/14.00297

OPTP 2007 - 2013

## Strategická část

### 8. Definování mise

Záměr vypracovat SCLLD MAS Rožnovsko na období 2014 - 2020 vychází z místního partnerství neziskového, veřejného a podnikatelského sektoru MAS Rožnovsko. Toto partnerství je také vlastníkem strategie. Partnerství pověřilo přípravou a realizací strategie svou právní osobou, kterou je od r. 2006 Místní akční skupina Rožnovsko, z.s. (zapsaný spolek, dříve občanské sdružení).

SCLLD MAS Rožnovsko na období 2014 - 2020 je zpracována proto, aby pomáhala zlepšovat kvalitu života obyvatel území Rožnovska a Meziříčska, propojovat aktivity a projekty, zavádět nové, inovativní řešení a zvyšovat udržitelnost, odolnost a bezpečnost přírodních i technických systémů ve složitém a navzájem propojeném prostředí valašského venkova na začátku 21. století.

Klíčovým konceptem (principem) v přípravě SCLLD je **udržitelnost** ve všech jejích aspektech:

- Propojení a vzájemný respekt ve všech oblastech kvalitního života – ekonomika, sociální a životní prostředí
- Zvažování dlouhodobých důsledků konání v každé oblasti, strategické plánování
- Vnímání faktu, že naše zdroje jsou omezené a vyčerpateľné
- Předběžná opatrnost - pokud si nejsme jisti všemi dopady našich činů, musíme počítat raději s horšími variantami
- Pokud známe rizika, měli bychom se snažit je eliminovat dříve, než nastanou, je to totiž účinnější a levnější
- Vnímání kvality života ve všech jejích rozměrech, tedy ne jen materiální bohatství, ale i hodnoty kulturní, estetické, etické, duchovní a další
- Sociální spravedlnost a snaha potírat chudobu ve smyslu materiálním i duchovním, spravedlnost a příležitosti pro všechny
- Vyvážený vztah lokální a globální dimenze života, vnímání významu těchto úrovní a jejich propojenost
- Naše odpovědnost k budoucím generacím a pochopení pro jejich právo žít svůj život bez zátěže našimi dluhy a problémy, které bychom jim přenechali



- Demokratický přístup k řešení problémů, princip rovnosti práv, snaha o zapojování co nejširší komunity do řešení problémů a sdílení informací, transparentnost a otevřenost

## 9. Metodologie

Strategická část SCLLD MAS Rožnovsko na období 2014 - 2020 vychází z provedené analýzy dat, z kvalitativních a kvantitativních analýz, z dotazníkového šetření mezi občany, veřejných projednání u kulatých stolů s angažovanou veřejností, zasedání pracovních skupin.

Strategická část SCLLD je sestavena ve struktuře definovaných prioritních oblastí pro střednědobý rozvoj regionu.

Přestože se různé PRIORITY SCLLD týkají obcí a měst v regionu Rožnovska a Meziříčska s různou intenzitou, i zde je nutným předpokladem pro širokou akceptaci vytyčené strategie konsensus minimálně na úrovni místní samosprávy. Způsoby implementace SCLLD, zodpovědnost za jeho naplňování, frekvence aktualizace a další nakládání se SCLLD jsou součástí implementační části dokumentu.

## 10. Metodický přístup

Strategická část SCLLD MAS Rožnovsko na období 2014 - 2020 respektuje zásady transparentnosti, platnou legislativu **Evropské komise** i **České republiky** a také specifická pravidla, která jsou označována zkratkou **3E**. Tato pravidla jsou zahrnuta do následné implementace Strategického plánu a zajistí:

- **Hospodárnost (economy)**, tzn. realizaci takových opatření, které při minimalizaci výdajů splní stanovený cíl;
- **Účelnost (efficiency)**, tzn. účelné použití veřejných prostředků, které zajistí optimální míru dosažení zamýšlených výsledků;
- **Efektivnost (effectiveness)**, tzn. efektivní použití veřejných prostředků, kdy je dosaženo nejlepších možných výstupů při daném objemu vynaložených prostředků.

### Uplatnění horizontálních principů

#### a) Rovné příležitosti a nediskriminace

Princip rovného zacházení a zákazu diskriminace je jedním ze základních principů českého práva, který je obsažen v ústavním pořádku a v mezinárodních úmluvách. Rovné zacházení a zákaz diskriminace upravuje v souladu s právem EU antidiskriminační zákon (Předpis č. 198/2009 Sb.). Nejvíce ohrožené diskriminací jsou v praxi osoby ohrožené sociálním vyloučením či jinak znevýhodněné nebo zranitelné, které se diskriminaci nedovedou účinně bránit. Jsou to např. osoby se zdravotním postižením, senioři, ženy, matky s dětmi, příslušníci etnických menšin, osoby s nízkou kvalifikací, propuštění vězni, cizinci či osoby drogově závislé. Tyto osoby mají ztížený přístup na trh práce, k bydlení, ke vzdělání, ke zdravotním a sociálním službám, dopravě a dalším službám a informacím o svých právech. V důsledku jejich znevýhodnění je oslabeno zastoupení a prosazování zájmů těchto osob ve veřejném životě.

Tento princip najdeme především v prioritě 2 – Rozvoj sociální infrastruktury a služeb.

#### **b) Udržitelný rozvoj**

Koncept udržitelného rozvoje v ČR spočívá v rovnováze tří pilířů – ekonomického (udržení stabilního ekonomického růstu a zaměstnanosti), sociálního (sociální rozvoj respektující potřeby všech) a environmentálního (účinná ochrana životního prostředí a šetrné využívání přírodních zdrojů).

Tento princip najdeme ve všech šesti stanovených prioritách.

#### **c) Princip partnerství**

Princip partnerství byl zohledněn nejen při zpracování strategické části, ale bude také prosazován v průběhu implementace jednotlivých opatření a jejich následného monitoringu a hodnocení. Strategická část ISÚ MAS Rožnovsko na období 2014 - 2020 byla zpracována v širokém konsenzu zainteresovaných subjektů.

Strategická část SCLLD MAS Rožnovsko na období 2014 - 2020 byla zpracována ve spolupráci s širokou škálou partnerů, kterými byli zástupci dotčených obcí, neziskových organizací, církví, občanských hnutí, dále také subjekty soukromého sektoru, zemědělci, či široká veřejnost.

Tito partneři měli možnost se začlenit do jedné z pracovních skupin:

- Veřejná správa
- Podnikání a zaměstnanost
- Zemědělství
- Příprava strategie

## 10.1 PRIORITY SCLLD MAS Rožnovsko na období 2014 - 2020

V rámci analyzovaných rozvojových oblastí byly vybrány v souladu s nejvyšším akcentem zapojené odborné i široké veřejnosti následující PRIORITY:

PRIORITA 1 – UDRŽITELNÝ ŽIVOT NA VENKOVĚ

PRIORITA 2 – PROSPERUJÍCÍ MÍSTNÍ EKONOMIKA

PRIORITA 3 – ŽIVOTNÍ PROSTŘEDÍ

PRIORITA 4 - KULTURNÍ DĚDICTVÍ - PAMÁTKY

## 10.2 Návaznost PRIORIT na jiné strategické dokumenty

Výše uvedené PRIORITY SCLLD MAS Rožnovsko na období 2014 - 2020 v zásadě nejsou v rozporu s územními plány i dalšími územně-plánovacími dokumenty obcí a se Zásadami územního rozvoje Zlínského kraje. V případě nejistoty platí vždy stanovisko orgánu územního plánování.

SCLLD MAS Rožnovsko na období 2014 - 2020 rovněž akceptuje strategické plány obcí, mikroregionů, a respektuje strategické dokumenty na úrovni Zlínského kraje a České republiky.

V případě vzájemných rozporů těchto řídicích dokumentů je v SCLLD MAS Rožnovsko na období 2014 - 2020 na tento fakt upozorněno.

### Realizované strategie nadregionálního charakteru

Obnovená strategie EU pro udržitelný rozvoj

- Evropa 2020
- Územní agenda EU 2020
- Politika územního rozvoje ČR 2008
- Strategie regionálního rozvoje 2014-2020
- Dopravní politika ČR 2005-2013
- Národní strategie rozvoje cyklistické dopravy (2004)
- Dopravní sektorové strategie – 1. fáze, horizont do roku 2013 (2010)
- Národní strategie bezpečnosti silničního provozu 2011-2020



- Strategie podpory dopravní obsluhy území (2005)
- Koncepce památkové péče v ČR 2011-2016
- Aktualizace Státní kulturní politiky na léta 2013-2014 s výhledem na roky 2015-2020
- Strategie podpory využití potenciálu kulturního dědictví 2014+
- Národní koncepce podpory rodin s dětmi (2008)
- Koncepce podpory transformace pobytových sociálních služeb 2007-2013
- Priority rozvoje sociálních služeb pro období 2009 - 2012
- Národní akční plán podporující pozitivní stárnutí 2013 - 2017
- Národní inovační strategie ČR 2012 - 2020
- Státní energetická koncepce ČR 2010-2030
- Národní akční plán ČR pro energii z obnovitelných zdrojů 2010-2020
- Koncepce podpory malých a středních podnikatelů 2014 - 2020
- Národní politika výzkumu, vývoje a inovací 2009-2015
- Strategie celoživotního učení ČR 2007 - 2015
- Koncepce státní politiky pro oblast dětí a mládeže 2007 - 2013
- Dlouhodobý záměr vzdělávání a rozvoje vzdělávací soustavy ČR 2011 - 2015
- Strategie vzdělávání pro udržitelný rozvoj ČR 2008-2015
- Národní program rozvoje vzdělávání v ČR - Bílá kniha (2001)
- Strategie prevence rizikových projevů chování u dětí a mládeže 2009 - 2012
- Strategie prevence kriminality 2012-2015
- Koncepce požární prevence ČR 2012 - 2016
- Zdraví 21 - Dlouhodobý program zlepšování zdravotního stavu obyvatelstva ČR
- NEHAP ČR - Národní akční plán zdraví a životního prostředí
- Strategie pro růst - české zemědělství a potravinářství v rámci Společné zemědělské politiky EU po roce 2013
- Národní strategický plán rozvoje venkova 2007 - 2013
- Strategie ochrany před povodněmi pro území ČR (2000)
- Akční plán pro biomasu v ČR 2012 - 2020
- Koncepce řešení problematiky ochrany před povodněmi v ČR s využitím technických a přírodě blízkých opatření (2010)
- Zásady státní lesnické politiky (2012)



- Politika ochrany klimatu ČR 2009-2020
- Státní program ochrany přírody a krajiny ČR 2009-2020
- Strategický rámec udržitelného rozvoje ČR
- Plán odpadového hospodářství ČR 2003 - 2012
- Strategie ochrany biologické rozmanitosti ČR
- Státní politika životního prostředí ČR 2012 - 2020
- Rámec programů udržitelné spotřeby a výroby ČR (2006)

#### **Realizované strategie týkající se detailu území MAS Rožnovsko**

- Strategický plán rozvoje města Valašské Meziříčí 2014-2020
- Strategický plán rozvoje města Rožnov pod Radhoštěm 2013 - 2014
- Strategie rozvoje Zlínského kraje 2009 - 2020
- Strategické plány obcí a mikroregionů MAS Rožnovsko

## 11. Obecné schéma vizí, prioritních oblastí, priorit a cílů

Tabulka 21: Obecné schéma vizí, prioritních oblastí, priorit a cílů

Vize	Strategický cíl	PRIORITA 1	Specifický cíl 1	Opatření 1, 2, x
			Specifický cíl 2	Opatření 1, 2, x
			Specifický cíl 3	Opatření 1, 2, x
		PRIORITA 2	Specifický cíl 4	Opatření 1, 2, x
			Specifický cíl 5	Opatření 1, 2, x
			Specifický cíl 6	Opatření 1, 2, x
		Prioritní oblast x	Specifický cíl 7	Opatření 1, 2, x
			Specifický cíl 8	Opatření 1, 2, x
			Specifický cíl x	Opatření 1, 2, x

Zdroj: Vlastní zpracování

## 12. Vize a strategický cíl

Vize představuje rámcovou představu o tom, kde by se měl region ve středně až dlouhodobém časovém horizontu nacházet. Tato vize je zaměřena dlouhodobě, protože SCLLD MAS Rožnovsko na období 2014 - 2020 by ji měla ze střednědobé perspektivy naplňovat.

Vize je většinou formulována velmi obecně a zpravidla neobsahuje žádné kvantifikovatelné údaje.

Zjednodušeně lze říci, že vize je základním stavebním kamenem celé návrhové části strategického dokumentu.

Na základě analytických podkladů v jednotlivých tematických oblastech byla definována strategická vize jako průnik sociálních, ekonomických a environmentálních cílů, které se partnerství lidí na Rožnovsku a Meziříčsku rozhodlo dosáhnout:

**Vizi území Místní akční skupiny Rožnovsko můžeme vyslovit takto:**

*Rožnovsko a Meziříčsko bude vnímáno jako domov sebevědomých, šťastných, zdravých, spokojených, pracovitých a tvořivých lidí, kteří mají vřelé vztahy navzájem, prokazují pohostinnost svým návštěvníkům a jsou ohleduplní ke svému okolí.*

## 13. Strategické cíle PRIORIT a specifické cíle

Na základě závěrů analytické části, základních socio-ekonomických charakteristik regionu, definovaných rozvojových faktorů a formulované vize lze stanovit strategické cíle pro PRIORITY rozvoje regionu Rožnovska a Meziříčska.

Strategické cíle vztažené k PRIORITÁM budou naplňovány prostřednictvím specifických cílů, přiřazených jednotlivým prioritám. Cíle vyplývají z identifikovaných problémových oblastí nebo oblastí s rozvojovým potenciálem, přičemž důraz bude kladen na maximální provázanost a synergií mezi jednotlivými prioritami. Specifické cíle a na ně navazující opatření jsou v rámci tohoto dokumentu chápány jako prvořadé úkoly, na jejichž dosažení musí být v souladu s principem koncentrace vynaložena převážná většina dostupných prostředků i úsilí.

### 13.1 PRIORITA 1 – UDRŽITELNÝ ŽIVOT NA VENKOVĚ

#### Strategický cíl priority:

- Zajistit podmínky pro udržitelný život na venkově

Tato PRIORITA zahrnuje 4 specifické cíle SCLLD MAS Rožnovsko na období 2014 – 2020 identifikované ze současných problémů či rozvojových potenciálů v budoucnu.

- Specifický cíl 1 – Ideální podmínky pro život v našem regionu
- Specifický cíl 2 – Rozvoj sociální infrastruktury a služeb
- Specifický cíl 3 – Rozvoj technické infrastruktury
- Specifický cíl 4 – Podpora aktivních lidí v regionu

#### Indikátory výsledku Strategického cíle „Zajistit podmínky pro udržitelný život na venkově“:

Název indikátoru	Měrná jednotka	Výchozí hodnota	Cílová hodnota
Počet podpořených podniků/příjemců	ks	0	2
Celková délka lesních cest (km)	km	0	1

Celkové veřejné výdaje (0,1)	EUR	0	42037
Délka nově vybudovaných cyklostezek a cyklotras	km	0	1,5
Délka rekonstruovaných cyklostezek a cyklotras	km	0	2
Podíl cyklistiky na přepravních výkonech	%	7	10
Podíl veřejné osobní dopravy na celkových výkonech v osobní dopravě	%	30	35
Počet vytvořených parkovacích míst	parkovací místa	0	10
Počet parkovacích míst pro jízdní kola	Parkovací místo	0	10
Počet realizací vedoucích ke zvýšení bezpečnosti v dopravě	Realizace	0	9
Kapacita služeb a sociální práce	Klienti	135	154
Počet podpořených zázemí pro služby a sociální práci	Zázemí	0	19
Počet poskytovaných druhů sociálních služeb	Služby	0	6
Míra nezaměstnanosti osob s nejnižším vzděláním	%	28,5	22
Počet nových podniků, které dostávají podporu	Podniky	0	2
Počet podniků pobírajících granty	Podniky	0	4
Počet podniků pobírajících podporu	Podniky	0	4
Soukromé investice odpovídající veřejné podpoře podniků (granty)	EUR	0	16491
Zvýšení zaměstnanosti v podporovaných podnicích se zaměřením na znevýhodněné skupiny	FTE	0	8
Zvýšení zaměstnanosti v podporovaných podnicích	FTE	0	22
Kapacita podporovaných zařízení péče o děti nebo vzdělávacích zařízení	Osoby	0	160
Počet podpořených vzdělávacích zařízení	Zařízení	0	8

Podíl osob předčasně opouštějících vzdělávací systém	%	5,4	5
Využívání podpořených služeb	Osoby	0	60
Celkový počet účastníků	Osoby	0	60
Kapacita podpořených služeb	Osoby	0	2
Bývalí účastníci projektů, u nichž intervence formou sociální služby naplnila svůj účel	Osoby	0	45
Bývalí účastníci projektů, u nichž intervence formou sociální práce naplnila svůj účel	Osoby	0	45
Počet projektů, které zcela nebo zčásti provádějí sociální partneři nebo nevládní organizace	Projekty	0	1
Celkový počet účastníků	Osoby	0	3
Účastníci, kteří získali kvalifikaci po ukončení své účasti	Osoby	0	3
Účastníci zaměstnaní po ukončení své účasti, vč. OSVČ.	Osoby	0	1
Účastníci zaměstnaní 6 měsíců po ukončení své účasti, vč. OSVČ.	Osoby	0	1
Počet sociálních podniků, vzniklých díky podpoře, které fungují i po skončení podpory	Organizace	0	2
Počet sociálních podniků vzniklých díky podpoře	Organizace	0	2
Počet podpořených zařízení péče o děti předškolního věku	Zařízení	0	4
Počet osob využívajících zařízení péče o děti předškolního věku	Osoby	0	64
Účastníci, kteří získali kvalifikaci po ukončení své účasti	Osoby	0	15
Účastníci zaměstnaní po ukončení své účasti, včetně OSVČ	Osoby	0	15
Kapacita podpořených zařízení péče o děti nebo vzdělávacích zařízení	Osoby	0	72

Celkový počet účastníků	Osoby	0	184
-------------------------	-------	---	-----

## 13.2 PRIORITA 2 – PROSPERUJÍCÍ MÍSTNÍ EKONOMIKA

### Strategický cíl priority:

- Podpořit podmínky pro prosperující místní ekonomiku

Tato PRIORITA zahrnuje 3 specifické cíle SCLLD MAS Rožnovsko na období 2014 - 2020 identifikované ze současných problémů či rozvojových potenciálů v budoucnu.

- Specifický cíl 5 – Posílení místní ekonomiky
- Specifický cíl 6 – Podpora drobného zemědělství, potravinářství a lesnictví
- Specifický cíl 7 – Podpora cestovního ruchu

**Indikátory výsledku Strategického cíle „Podpořit podmínky pro prosperující místní ekonomiku“:**

Název indikátoru	Měrná jednotka	Výchozí hodnota	Cílová hodnota
Počet podpořených podniků/příjemců	ks	0	15
Pracovní místa vytvořená v rámci podpořených projektů (Leader)	ks	0	2
Počet podpořených podniků/příjemců	ks	0	5
Pracovní místa vytvořená v rámci podpořených projektů (Leader)	ks	0	1
Počet podpořených podniků/příjemců	ks	0	7
Pracovní místa vytvořená v rámci podpořených projektů (Leader)	ks	0	1
Počet podpořených operací (akcí)	ks	0	4
Celková plocha (ha)	ha	0	0,1



### 13.3 PRIORITA 3 – ŽIVOTNÍ PROSTŘEDÍ

#### Strategický cíl priority:

- Zlepšit stav životního prostředí
- 

Tato PRIORITA zahrnuje 1 specifický cíl SCLLD MAS Rožnovsko na období 2014 - 2020 identifikovaný ze současných problémů či rozvojových potenciálů v budoucnu.

- Specifický cíl 8 – Kvalitní životní prostředí

#### Indikátory výsledku Strategického cíle „Zlepšit stav životního prostředí“:

Název indikátoru	Měrná jednotka	Výchozí hodnota	Cílová hodnota
Počet opatření k omezení nepůvodních druhů (včetně mapování či monitoringu)	Opatření	0	3
Plocha území, kde byla provedena opatření (včetně mapování či monitoringu) proti nepůvodním druhům	ha	0	19
Počet lokalit se zvýšenou biodiverzitou	Lokality	0	5

### 13.4 PRIORITA 4 – KULTURNÍ DĚDICTVÍ - PAMÁTKY

#### Strategický cíl priority:

- Podpořit zachování a obnovu kulturního dědictví

Tato PRIORITA zahrnuje 1 specifický cíl SCLLD MAS Rožnovsko na období 2014 - 2020 identifikovaný ze současných problémů či rozvojových potenciálů v budoucnu.

- Specifický cíl 9 – Úcta k odkazu našich předků

#### Indikátory výsledku Strategického cíle „Podpořit zachování a obnovu kulturního dědictví“:

Název indikátoru	Měrná jednotka	Výchozí hodnota	Cílová hodnota
Počet návštěv kulturních památek a paměťových institucí zpřístupněných za vstupné	Návštěvy/rok	26553793	27500000

Počet revitalizovaných památkových objektů	Objekty	0	2
Zvýšení očekávaného počtu návštěv podporovaných kulturních a přírodních památek a atrakcí	Návštěvy/rok	0	1000

## 14. Priority a opatření k jejich realizaci

SCLLD MAS Rožnovsko na období 2014 - 2020 obsahuje v souvislosti s principem koncentrace jen 4 PRIORITY, v rámci nichž je definováno celkem 9 specifických cílů.

- Specifický cíl 1 – Ideální podmínky pro život v našem regionu
- Specifický cíl 2 – Rozvoj sociální infrastruktury a služeb
- Specifický cíl 3 – Rozvoj technické infrastruktury
- Specifický cíl 4 – Podpora aktivních lidí v regionu
- Specifický cíl 5 – Posílení místní ekonomiky
- Specifický cíl 6 – Podpora drobného zemědělství, potravinářství a lesnictví
- Specifický cíl 7 – Podpora cestovního ruchu
- Specifický cíl 8 – Kvalitní životní prostředí
- Specifický cíl 9 – Úcta k odkazu našich předků

V rámci každého specifického cíle byly diskutovány nejfrekventovanější opatření k jejich realizaci ve střednědobém horizontu. Jednotlivá konkrétní opatření reagují na identifikované problémy v dané oblasti, nebo stimulují uvolnění existujícího rozvojového potenciálu. V realizační etapě by měla být jednotlivá opatření naplněna konkrétními aktivitami.

Uvedený výčet priorit na jedné straně postihuje celou širší problematiku rozvoje regionu Rožnovska a Meziříčska a na druhé straně ještě respektuje princip koncentrace prostředků a aktivit při rozvoji regionu. V implementační části SCLLD MAS Rožnovsko na období 2014 - 2020 bude navržen systém tvorby akčních plánů, které budou dávat jednotlivým aktivitám konkrétní náplň v podobě projektů a konkrétních akcí.

## 14.1 PRIORITA 1 – UDRŽITELNÝ ŽIVOT NA VENKOVĚ

### 14.1.1 Specifický cíl 1.1 - Ideální podmínky pro život v našem regionu

Tabulka 22: Opatření 1.1.1.: Kultura, sport a volný čas a turismus

<b>Opatření 1.1.1.:</b> Kultura, sport, volný čas a turismus	
Cíl: Rozvíjet infrastrukturu pro kulturu, sport a volný čas podle potřeb a zájmů obyvatel regionu i jeho návštěvníků.	
<p>Argumentace: Investicím do infrastruktury pro kulturu, sport a volný čas věnují obce a města v regionu nemalé prostředky. Z tohoto důvodu je potřeba hledat pro tyto aktivity také dotační možnosti. Příležitost aktivně využívat volný čas, věnovat se sportu a kultuře zkvalitňují podmínky pro život místních obyvatel, kteří tak mohou sehrát určitou roli v rozhodování, kde hledat lepší místo pro život.</p> <p>Zvláštní pozornost je třeba věnovat nejen samotným investicím do infrastruktury, ale také podpoře společenského a kulturního života v regionu a kulturní nabídce ve všech jejích formách.</p> <p>Pozitivní dopad široké kulturní nabídky pocítí nejen na obyvatele regionu, ale i návštěvníci vyžadují určité standardy pro využití volného času, který se zde rozhodli strávit.</p> <p>V současné době chybí společný kalendář akcí.</p> <p>Další problémy spojené s kulturou: kultura je velmi diverzifikovaná, kultura se bez bohémů neobejde, nepochopení současné kultury, veřejná správa nevyčleňuje ze svého rozpočtu dostatek prostředků na kulturu, Nedostatek lobbistů, kteří by bojovali za kulturu, příliš drahá publicita kulturních akcí.</p>	
Aktivity:	<ul style="list-style-type: none"> <li>• Budování infrastruktury pro sportovní aktivity obyvatel regionu i návštěvníků</li> <li>• Budování školních hřišť přístupných i pro veřejnost</li> <li>• Budování infrastruktury pro volnočasové aktivity dětí a mládeže</li> <li>• Rozvoj nabídky kulturního vyžití obyvatel regionu i návštěvníků</li> <li>• Podpora spolkové činnosti</li> <li>• Podpora alternativní a klubové kultury</li> <li>• Podpora kulturních zařízení a organizací</li> <li>• Pořádání kulturních a vzdělávacích akcí</li> <li>• Vytvoření společného kalendáře akcí</li> <li>• Obnova historických řemesel</li> </ul>
Cílová skupina	<ul style="list-style-type: none"> <li>• Občané</li> <li>• Turisté</li> </ul>

Realizátor	<ul style="list-style-type: none"> <li>• Samosprávy obcí a měst</li> <li>• Podnikatelské subjekty</li> <li>• Neziskové organizace</li> </ul>
------------	--

Zdroj: Vlastní zpracování

Tabulka 23: Opatření 1.1.2.: Školní a předškolní vzdělávání vč. mimoškolních aktivit a alternativního vzdělávání

<b>Opatření 1.1.2.:</b> Školní a předškolní vzdělávání vč. mimoškolních aktivit a alternativního vzdělávání	
Cíl: Zajištění potřebné infrastruktury pro školní a předškolní vzdělávání vč. mimoškolních aktivit	
<p>Argumentace: Infrastruktura a vybavenost základních škol a mateřských škol částečně zcela chybí a částečně si vyžaduje modernizaci. Zejména se jedná o revitalizaci zahrad mateřských škol vč. jejich vybavenosti herními prvky a posílení investic do sportovišť u základních škol. Dále je zřejmý deficit ve vybavenosti technických učeben a zdaleka ne ve všech případech je dořešena otázka energetických úspor. Nízká míra bezbariérovosti škol v regionu je také do budoucna velkým problémem.</p> <p>Vedle infrastrukturních potřeb je třeba věnovat pozornost také otázkám inkluzivního vzdělávání, péči o děti s logopedickými vadami nebo specifickými poruchami učení nebo projektům na vzdělávání učitelů.</p> <p>Důležité je přizpůsobovat kapacitu očekávanému demografickému vývoji. V neposlední řadě je potřeba zajistit také podmínky pro mimoškolní aktivity dětí jako jsou knihovny, „domy dětí a mládeže“, komunitní centra, základní umělecké školy, alternativní formy vzdělávání netradičním způsobem a podobně.</p> <p>V případě volnočasových aktivit může být problémem také pedagogické vzdělání osob vedoucích mimoškolní kroužky od 2014 a další nároky (zdravotní způsobilost, rejstřík trestů).</p> <p>Také nesmíme brát na lehkou váhu vzdělávací potřeby učitelů v regionu. V resortu školství je totiž nedostatek asistentů ve školách, nelze využít na tyto činnosti dobrovolnické práce. Na školách chybí školní psychologové, analýza vzdělávacích potřeb učitelů či nabídka vzdělávacích kurzů pro pedagogy.</p> <p>Dalším problémem může být nesoulad legislativy mezi obcí, provozovateli škol a občanem. S tím je spojená také vysoká náročnost na úřednickou práci starostů a ředitelů škol.</p> <p>Nevyužitým potenciálem je také nedostatečná spolupráce spolků a škol, nedostatky v administrativě spolků a také chybějící vůle spolupracovat s nimi ze strany obcí či škol.</p>	
Aktivity:	<ul style="list-style-type: none"> <li>• Zvýšení kvality předškolního vzdělávání, včetně usnadnění přechodu dětí na ZŠ</li> <li>• Podpora mimoškolních aktivit (výuka plavání, knihovny, školy v</li> </ul>

	<p>přírodě apod.)</p> <ul style="list-style-type: none"> <li>• Podpora komunikace mezi školou, školkou, komunitou a obcí</li> <li>• Budování a revitalizace zahrad mateřských škol</li> <li>• Budování technických učeben ZŠ</li> <li>• Budování inovativní infrastruktury pro vzdělávání</li> <li>• Energeticky úsporná opatření v provozu škol</li> <li>• Tvorba fondu pro sociální stipendia (na výlety, školy v přírodě, pro sociálně slabé apod.)</li> <li>• Výuka v terénu (zaměřeno na přírodu, památky, řemesla, atd.)</li> <li>• Nabízet školám příležitosti pro vzdělávání formou balíčků</li> <li>• Prohlubování znalostí místní vlastivědy</li> <li>• Spolupráce škol se spolky</li> <li>• Prohlubování dopravní výchovy u dětí</li> </ul>
Cílová skupina	<ul style="list-style-type: none"> <li>• Občané</li> </ul>
Realizátor	<ul style="list-style-type: none"> <li>• Samosprávy obcí a měst</li> <li>• Neziskové organizace</li> <li>• Podnikatelské subjekty</li> </ul>
Vazba na OP	<ul style="list-style-type: none"> <li>• IROP vzdělávání</li> </ul>

Zdroj: Vlastní zpracování

<b>Výsledky</b>	<b>Indikátor výsledku</b>	
	<b>Kód NČI 2014+</b>	<b>Název indikátoru</b>
	50030	Podíl osob předčasně opouštějících vzdělávací systém
	<b>Indikátor výstupu</b>	
	<b>Kód NČI 2014+</b>	<b>Název indikátoru</b>
	50001	Kapacita podporovaných zařízení péče o děti nebo vzdělávacích zařízení
	50000	Počet podpořených vzdělávacích zařízení

Tabulka 24: Opatření 1.1.3.: Podmínky pro život, bezpečnost a pořádek v regionu

<b>Opatření 1.1.3.:</b> Podmínky pro život, bezpečnost a pořádek v regionu
Cíl: Omezit projevy asociálního chování, vandalizmu a poškozování veřejného majetku a zvýšit pocit bezpečí obyvatel i návštěvníků regionu.
Argumentace: Bezpečnost a zajištění pořádku ve smyslu příznivého prostředí pro život se na Valašsku významně neodlišuje od ostatních porovnatelných regionů. Přesto však je zdejší atmosféra důležitá i s ohledem na venkovský charakter a navazující ekonomické aktivity. Situaci by zlepšila možnost investovat další prostředky do technické infrastruktury (technika pro sběr dat, kamerové systémy apod.), což by technickými prostředky zvýšilo účinnost a efektivnost činnosti městských policí ve Valašském Meziříčí a Rožnově pod Radhoštěm, případně dalších institucí, podílejících se na zajištění bezpečnosti, pořádku a

čistoty v regionu.

Investice do technické infrastruktury musí doprovázet vzdělávání, osvěta a preventivní činnost na všech úrovních. Zejména v oblastech a u skupin obyvatel ohrožených sociálním vyloučením je třeba dále rozvíjet prevenci a předcházet tak vzniku sociálně patologických jevů v regionu.

Aktivity:	<ul style="list-style-type: none"> <li>• Rozvoj připravenosti obyvatel k řešení a řízení rizik a katastrof</li> <li>• Vzdělávání příslušníků městské policie</li> <li>• Zkvalitňování technické vybavenosti městských policií (sběr dat, kontrola, propojení s ostatními odbory obcí a měst, kvalitní kamerový systém)</li> <li>• Budování a rozvoj nízkoprahových center, mobilních i stacionárních</li> <li>• Prevence bezdomovectví a omezování negativních dopadů na region</li> </ul>
Cílová skupina	<ul style="list-style-type: none"> <li>• Občané</li> <li>• Turisté</li> </ul>
Realizátor	<ul style="list-style-type: none"> <li>• Samosprávy obcí a měst</li> <li>• Neziskové organizace</li> <li>• Podnikatelské subjekty</li> </ul>

*Zdroj: Vlastní zpracování*

Tabulka 25: Opatření 1.1.4.: Zajištění dostupnosti praktických a dětských lékařů

<b>Opatření 1.1.4.:</b> Zajištění dostupnosti praktických a dětských lékařů	
Cíl: Vytvoření dostupné sítě praktických a dětských lékařů	
Argumentace: Nutnost vytvořit dostupnou síť praktických a dětských lékařů vyplývá z faktu, že některé obce na svém území nemají zdravotní středisko s ordinujícími praktickými nebo dětskými lékaři. Občané jsou proto nuceni za těmito službami dojíždět do jiných obcí/měst, kde je jim praktický nebo dětský lékař k dispozici. Často jsou občané odkázáni pouze na veřejnou dopravu, která také nezajišťuje spoje dle aktuální potřeby pacientů, ale pacienti se musejí přizpůsobovat a často vhodný spoj vůbec nenajdou, proto je musí k lékaři dovézt někdo z jejich blízkých. Navíc zdravotní stav pacientů může být v některých případech vážný, proto nejsou schopni využít veřejnou dopravu, ale musí je někdo k lékaři dovézt. Každému z občanů by měla být zajištěna dostupná lékařská péče praktických nebo dětských lékařů.	
Aktivity:	<ul style="list-style-type: none"> <li>• Rozšíření sítě praktických a dětských lékařů</li> <li>• Vybudování bezbariérových zdravotních středisek</li> <li>• Zajištění dopravy pacientům k nejbližšímu lékaři</li> <li>• Zajištění lékařské služby až do domu</li> </ul>
Cílová skupina	<ul style="list-style-type: none"> <li>• Občané</li> </ul>
Realizátor	<ul style="list-style-type: none"> <li>• Samosprávy obcí a měst</li> <li>• Neziskové organizace</li> <li>• Podnikatelské subjekty</li> </ul>

Zdroj: Vlastní zpracování

### 14.1.2 Specifický cíl 1.2 – Rozvoj sociální infrastruktury a služeb

Tabulka 26: Opatření 1.2.1.: Lepší dostupnost a kvalita sociálních služeb.

<b>Opatření 1.2.1.:</b> Lepší dostupnost a kvalita sociálních služeb.
Cíl: Zvýšit úroveň sociálních služeb a snížit počet osob trpících sociálně patologickými jevy obzvláště u mladé generace.
Argumentace: Současný stav v oblasti sociálně patologických jevů je vnímán jako velmi závažný a jejich projev se v poslední době zvyšuje. Problémem je také nedostatečné zapojení aktivit pro rodiny.
Trvalá podpora opětovného začleňování specifických skupin obyvatel (sociálně slabých, zdravotně postižených, drogově závislých nebo neadaptovaných cizinců) je jedním z předpokladů pro předcházení sociálnímu napětí v regionu.

V zájmu společnosti je v maximální možné míře předcházet sociálně patologickým jevům, vyplývajícím z podcenění problematiky začleňování ohrožených skupin. Nutné je také poskytovat sociální služby v rámci místní komunity. Problémem v tomto tématu jsou i nedostatečná prarodinná opatření.

Aktivity:	<ul style="list-style-type: none"> <li>• Prevence a aktivní potlačování škodlivých návyků na úrovni rodiny, školy, obce i celého regionu, prezentace negativních efektů, kampaně, spolupráce se zdravotnickými i neziskovými organizacemi</li> <li>• Nabídka alternativních aktivit a infrastruktury, především sportovních a kulturních</li> <li>• Regulace hazardu v obcích, omezování spotřeby alkoholu a zvyšování kultury jeho konzumace, omezování kouření, represe konzumace drog</li> <li>• Podpora prarodinných aktivit / podpora rodiny</li> <li>• Rozvoj systému sociálních služeb, služeb pro rodiny a děti a dalších navazujících služeb podporujících sociální začleňování</li> <li>• Rozvoj dostupné, kvalitní a udržitelné sítě služeb vedoucích k sociálnímu začlenění osob sociálně vyloučených či ohrožených sociálním vyloučením</li> <li>• Rozvoj podnikatelských aktivit v oblasti sociálního podnikání</li> <li>• Podpora účasti studentů ze socio-ekonomicky znevýhodněných skupin ve středním a vysokoškolském vzdělávání</li> <li>• Rozvoj inkluzivního vzdělávání</li> <li>• Podpora zaměstnanosti mladých osob ve věku 15 - 24 let</li> <li>• Podpora zaměstnanosti starších osob ve věku 50+ let</li> <li>• Zvyšování uplatnitelnosti osob ohrožených sociálním vyloučením nebo sociálně vyloučených na trhu práce</li> <li>• Podpora dětí a mládeže</li> <li>• Podpora lidí ohrožených sociálním vyloučením a vyloučených</li> <li>• Podpora a vytváření služeb pro nezaměstnané</li> <li>• Podpora samostatnosti znevýhodněných osob</li> <li>• Podpora setrvání občanů/lidí v domácím prostředí</li> <li>• Zkvalitňování pobytových sociálních služeb</li> </ul>			
Cílová skupina	<ul style="list-style-type: none"> <li>• Občané</li> </ul>			
Realizátor	<ul style="list-style-type: none"> <li>• Samosprávy obcí a měst</li> <li>• Neziskové organizace</li> <li>• Podnikatelské subjekty</li> </ul>			
Vazba na OP	<ul style="list-style-type: none"> <li>• OPZ Sociální služby</li> <li>• OPZ Prarodinná opatření</li> <li>• IROP Sociální služby</li> </ul>			
<b>Monitorovací indikátory výstupu</b>				
<b>ID</b>	<b>Indikátor</b>	<b>Měrná jednotka</b>	<b>Výchozí hodnota</b>	<b>Cílová hodnota</b>



				<b>2023</b>
62000	Počet projektů, které zcela nebo z části provádějí sociální partneři nebo nevládní organizace	Projekty	0	1
60000	Celkový počet účastníků	Osoby	0	60
67001	Kapacita podpořených služeb	Místa	0	2
<b>Monitorovací indikátory výsledku</b>				
<b>ID</b>	<b>Indikátor</b>	<b>Měrná jednotka</b>	<b>Výchozí hodnota</b>	<b>Cílová hodnota 2023</b>
67010	Využívání podpořených služeb	Osoby	0	60
67315	Bývalí účastníci projektů, u nichž intervence formou sociální služby naplnila svůj účel	Osoby	0	45
67310	Bývalí účastníci projektů, u nichž intervence formou sociální práce naplnila svůj účel	Osoby	0	45

Zdroj: Vlastní zpracování

<b>Výsledky</b>	<b>Indikátor výsledku</b>	
	<b>Kód NČI 2014+</b>	<b>Název indikátoru</b>
	67510	Kapacita služeb a sociální práce
	<b>Indikátor výstupu</b>	
	<b>Kód NČI 2014+</b>	<b>Název indikátoru</b>
	55401	Počet podpořených zázemí pro služby a sociální práci
55402	Počet poskytovaných druhů sociálních služeb	

Tabulka 27: Opatření 1.2.2.: Společensky odpovědné podnikání – sociální podnikání

<b>Opatření 1.2.2.:</b> Společensky odpovědné podnikání – sociální podnikání
Cíl: Vytvoření společensky odpovědných pracovních míst
Argumentace: Pro ekonomický růst společnosti je důležitá podpora sociální podnikání,

v rámci něhož jsou zaměstnávány znevýhodněné osoby.

Aktivity:	<ul style="list-style-type: none"> <li>• Podpora stávajících sociálních podniků</li> <li>• Podpora vzniku nových sociálních podniků</li> </ul>
Cílová skupina	<ul style="list-style-type: none"> <li>• Občané</li> </ul>
Realizátor	<ul style="list-style-type: none"> <li>• Samosprávy obcí a měst</li> <li>• Podnikatelské subjekty</li> <li>• Neziskové organizace</li> </ul>
Vazba na OP	<ul style="list-style-type: none"> <li>• IROP Sociální podnikání</li> <li>• OPZ Sociální podnikání</li> </ul>

#### Monitorovací indikátory výstupu

ID	Indikátor	Měrná jednotka	Výchozí hodnota	Cílová hodnota 2023
60000	Celkový počet účastníků	Osoby	0	3
10213	Počet sociálních podniků vzniklých díky podpoře	Organizace	0	2

#### Monitorovací indikátory výsledku

ID	Indikátor	Měrná jednotka	Výchozí hodnota	Cílová hodnota 2023
10211	Počet sociálních podniků vzniklých díky podpoře, které fungují i po ukončení podpory	Organizace	0	2
62600	Účastníci, kteří získali kvalifikaci po ukončení své účasti	Osoby	0	3
62700	Účastníci zaměstnaní po ukončení své účasti, vč. OSVČ.	Osoby	0	1
62900	Účastníci zaměstnaní 6 měsíců po ukončení své účasti, vč. OSVČ.	Osoby	0	1

Zdroj: Vlastní zpracování

Výsledky	Indikátor výsledku	
	Kód NČI 2014+	Název indikátoru

	10411	Míra nezaměstnanosti osob s nejnižším vzděláním
	<b>Indikátor výstupu</b>	
	<b>Kód NČI 2014+</b>	<b>Název indikátoru</b>
	10105	Počet nových podniků, které dostávají podporu
	10102	Počet podniků pobírajících granty
	10000	Počet podniků pobírajících podporu
	10300	Soukromé investice odpovídající veřejné podpoře podniků (granty)
	10403	Zvýšení zaměstnanosti v podporovaných podnicích se zaměřením na znevýhodněné skupiny
	10400	Zvýšení zaměstnanosti v podporovaných podnicích

Tabulka 28: Opatření 1.2.3.: Podpora zaměstnávání znevýhodněných osob vč. předávání a sdílení zkušeností

<b>Opatření 1.2.3.:</b> Podpora zaměstnávání znevýhodněných osob vč. předávání a sdílení zkušeností	
Cíl: Zaměstnat znevýhodněné osoby a předat jim zkušenosti	
Argumentace:  Dalším argumentem je podpora sezónního zaměstnávání a hledání větší škály pracovních příležitostí.	
Aktivity:	<ul style="list-style-type: none"> <li>• Tvorba pracovních míst pro znevýhodněné osoby</li> <li>• Informování znevýhodněných osob</li> <li>• Školení zaměstnavatelů vytvářejících pracovní místa</li> <li>• Metodická podpora vzniku veřejně prospěšných míst</li> <li>• Vytvoření větší škály pracovních příležitostí během sezóny</li> </ul>
Cílová skupina	<ul style="list-style-type: none"> <li>• Občané</li> </ul>
Realizátor	<ul style="list-style-type: none"> <li>• Samosprávy obcí a měst</li> <li>• Podnikatelské subjekty</li> <li>• Neziskové organizace</li> </ul>

Zdroj: Vlastní zpracování

Tabulka 29: Opatření 1.2.4.: Prorodinná politika

<b>Opatření 1.2.4.:</b> Prorodinná politika
Cíl: Cílem tohoto opatření je zlepšení nabídky cenově dostupných a kvalitních zařízení a služeb péče o děti za účelem zvýšení zaměstnanosti pečujících osob a usnadnění slučitelnosti pracovního a soukromého života
Argumentace: Problémem jsou tedy nedostatečná prorodinná opatření, která by pomáhala rodinám s malými dětmi. Je to především nedostatečná podpora rodin s dětmi tak, aby osoby pečující o děti byly uplatnitelnější na trhu práce, lépe se jim dařilo skloubit

pracovní a soukromý život.				
Aktivity:	<ul style="list-style-type: none"> <li>• Podpora zařízení, která doplní chybějící kapacitu stávajících institucionálních forem zařízení (typu školní družiny, kluby, jiná infrastruktura zaměřená na mimoškolní aktivity), s možností podpory příměstských táborů v době školních prázdnin</li> <li>• Podpora dětských skupin pro podniky i veřejnost</li> <li>• Podpora prarodinných aktivit / podpora rodiny</li> <li>• Rozvoj systému sociálních služeb, služeb pro rodiny a děti a dalších navazujících služeb podporujících sociální začleňování</li> <li>• Zvyšování uplatnitelnosti osob ohrožených sociálním vyloučením nebo sociálně vyloučených na trhu práce</li> <li>• Podpora lidí ohrožených sociálním vyloučením a vyloučených</li> </ul>			
Cílová skupina	<ul style="list-style-type: none"> <li>• Osoby pečující o malé děti</li> <li>• Osoby vracející se na trh práce po návrtu z mateřské/rodičovské dovolené</li> <li>• Osoby pečující o jiné závislé osoby</li> </ul>			
Realizátor	<ul style="list-style-type: none"> <li>• Neziskové organizace</li> <li>• Obce dle zákona č. 128/2000 Sb., o obcích</li> <li>• DSO</li> <li>• Obchodní korporace a OSVČ</li> <li>• Vzdělávací a poradenské instituce</li> <li>• Školy a školská zařízení</li> <li>• Obchodní korporace (veřejná obchodní společnost, komanditní společnost, společnost s ručením omezeným, akciová společnost, evropská společnost, evropské hospodářské zájmové sdružení, družstva - družstvo, sociální družstvo, evropská družstevní společnost)</li> <li>• OSVČ</li> </ul>			
Vazba na OP	<ul style="list-style-type: none"> <li>• OPZ Prarodinná opatření</li> </ul>			
<b>Monitorovací indikátory výstupu</b>				
ID	Indikátor	Měrná jednotka	Výchozí hodnota	Cílová hodnota 2023
60000	Celkový počet účastníků	Osoby	0	184
50100	Počet podpořených zařízení péče o děti předškolního věku	Zařízení	0	4
50001	Kapacita podpořených zařízení péče o děti nebo vzdělávacích zařízení	Osoby	0	72

<b>Monitorovací indikátory výsledku</b>				
<b>ID</b>	<b>Indikátor</b>	<b>Měrná jednotka</b>	<b>Výchozí hodnota</b>	<b>Cílová hodnota 2023</b>
50110	Počet osob využívajících zařízení péče o děti předškolního věku	Osoby	0	64
62600	Účastníci, kteří získali kvalifikaci po ukončení své účasti	Osoby	0	15
62700	Účastníci zaměstnaní po ukončení své účasti, včetně OSVČ	Osoby	0	15

Zdroj: Vlastní zpracování

### 14.1.3 Specifický cíl 1.3 - Rozvoj technické infrastruktury

Tabulka 29: Opatření 1.3.1.: Podpora rozvoje základní technické infrastruktury

<b>Opatření 1.3.1.: Podpora rozvoje technické infrastruktury</b>				
Cíl: Rozvinout základní infrastrukturu				
<p>Argumentace: Každá obec v rámci MAS má vytvořenu svou infrastrukturu dle svých možností. Takto vytvořená infrastruktura často neodpovídá požadavkům obcí, resp. občanů, neboť na její vytvoření anebo rekonstrukci nemá obec dostatečné množství finančních prostředků, protože se jedná o nákladné investiční akce. Proto je třeba podpořit rozvoj základní technické infrastruktury v našem regionu tak, aby uspokojovala veškeré potřeby obcí a sloužila tak především občanům v jejich běžném životě. Jedná se především o investice do výstavby a rekonstrukcí chodníků, vodovodních řádů a úpraven vody, kanalizace a ČOV, plynovodů, veřejného osvětlení, pokrytí internetem a podobně. Výstavba a rekonstrukce této infrastruktury je nezbytná pro uspokojování základních potřeb občanů.</p>				
Aktivity:	<ul style="list-style-type: none"> <li>• Výstavba a rekonstrukce vodovodních řádů a úpraven vody</li> <li>• Výstavba a rekonstrukce kanalizace a ČOV</li> <li>• Výstavba a rekonstrukce plynovodů</li> <li>• Výstavba a rekonstrukce veřejného osvětlení</li> <li>• Výstavba a rekonstrukce lesních a polních cest</li> <li>• Výstavba a rekonstrukce budov poskytující veřejné služby</li> <li>• Internet</li> <li>• Realizace plánů společných zařízení</li> </ul>			
Cílová skupina	<ul style="list-style-type: none"> <li>• Občané</li> </ul>			
Realizátor	<ul style="list-style-type: none"> <li>• Samosprávy obcí a měst</li> <li>• Podnikatelské subjekty</li> <li>• Neziskové organizace</li> </ul>			
Vazba OP	<ul style="list-style-type: none"> <li>• PRV Lesnická infrastruktura</li> </ul>			
<b>Monitorovací indikátory výstupu</b>				
ID	Indikátor	Měrná jednotka	Výchozí hodnota	Cílová hodnota 2023
93701	Počet podpořených podniků/příjemců	ks	0	2
<b>Monitorovací indikátory výsledku</b>				
ID	Indikátor	Měrná jednotka	Výchozí hodnota	Cílová hodnota

				<b>2023</b>
94302	Celková délka lesních cest (km)	km	0	1

Zdroj: Vlastní zpracování

Tabulka 30: Opatření 1.3.2.: Podpora bezbariérovosti v rámci dopravní infrastruktury regionu

<b>Opatření 1.3.2.:</b> Podpora bezbariérovosti v rámci dopravní infrastruktury regionu	
Cíl: Vytvořit bezbariérovou dopravní infrastrukturu regionu	
<p>Argumentace: Postupně se v regionu utváří bezbariérová dopravní infrastruktura, ale stále je spousta míst, kde tato bezbariérovost není zajištěna. Proto je třeba podpořit vybudování bezbariérové dopravní infrastruktury tak, aby byly vytvořeny bezbariérové autobusové a vlakové nástupiště, bezbariérové parkoviště u vlakových a autobusových zastávek, bezbariérové přechody pro chodce se světelnou signalizací. Pro občany na vozíčku je totiž mnohdy obtížné cestovat sám dopravními prostředky, neboť nejsou schopni zvládnout svépomocí přesun mezi různými druhy dopravy anebo přejít bezbariérově z parkoviště k nejbližšímu dopravnímu prostředku tak, aby se mohli bezpečně a s co nejmenší námahou dopravit do zaměstnání nebo tam, kam zrovna potřebují. Vybudování bezbariérové infrastruktury v regionu s myšlenou propojit jednotlivé druhy dopravy bezbariérově je řešením pro současný nevyhovující stav dopravní infrastruktury z hlediska bezbariérovosti.</p>	
Aktivity:	<ul style="list-style-type: none"> <li>• Bezbariérové autobusové a vlakové nástupiště</li> <li>• Bezbariérové parkoviště u vlakových a autobusových zastávek</li> <li>• Bezbariérové přechody pro chodce se světelnou signalizací</li> </ul>
Cílová skupina	<ul style="list-style-type: none"> <li>• Občané</li> </ul>
Realizátor	<ul style="list-style-type: none"> <li>• Samosprávy obcí a měst</li> <li>• Podnikatelské subjekty</li> <li>• Neziskové organizace</li> </ul>

Zdroj: Vlastní zpracování

Tabulka 31: Opatření 1.3.3.: Podpora dopravní dostupnosti zejména ve vztahu k bezpečnosti dopravy

<b>Opatření 1.3.3.:</b> Podpora dopravní dostupnosti zejména ve vztahu k bezpečnosti dopravy
Cíl: Kvalitní a bezpečná dopravní obslužnost pro všechny věkové kategorie. Vybudování dostatečného počtu parkovacích míst.
<p>Argumentace: Každá z obcí v regionu vyvíjí nemalé finanční prostředky do oprav svých místních komunikací, ale ani to není dostačující, neboť se provedou často jen nezbytně nutné opravy. Proto je důležité obce podpořit v oblasti oprav komunikací všech typů a</p>

také zlepši značení komunikací. Tyto aktivity povedou ke zvýšení bezpečnosti v dopravě v regionu, neboť bude zlepšen stav komunikací a zlepšeno značení komunikací.

Kvalitní život v regionu ovlivňuje mimo jiné kvalitní a bezpečná dopravní obslužnost, kterou mohou využívat všichni bez ohledu na věk. Region se potýká se špatnou dopravní obslužností především při dopravě do škol a zaměstnání (především se jedná o malé obce položené mimo hlavní dopravní tah) a s nedostatkem cyklostezek, které by umožnily bezpečnější cestu z domova až do škol a do zaměstnání. Pro dosažení cíle je třeba posílit bezpečnost občanů, kteří využívají prostředky hromadné dopravy k cestě do zaměstnání, za službami a do škol, dále zajistit pro chodce a cyklisty, bezpečnou cestu po cyklostezkách a místních komunikacích v návaznosti na hromadnou dopravu.

S kvalitou života v regionu souvisí dopravní obslužnost pro všechny věkové kategorie, proto je nutné v rámci možností, podporovat provázanost jednotlivých spojů, udržet a rozvíjet po celém regionu jejich současnou frekvenci a bezbariérovost. Obce na území MAS Rožnovsko, především ty, které neleží na hlavním dopravním tahu, se potýkají s neprovázaností hromadné dopravy, a tudíž je její potenciál nevyužit. Velký problém představuje také nedostatečné víkendové spojení hromadnou dopravou.

S přibývajícím počtem dopravních prostředků v regionu, především osobních automobilů vlastněných občany, souvisí problém s nedostatkem parkovacích míst. Tento nedostatek parkovacích ploch je zaznamenávám jak u bytových domů, tak u budov zajišťující služby občanům, či také často chybí parkovací místa na veřejných prostranstvích obcí. Proto je důležité se nedostatkem parkovacích míst zabývat a řešit to tak, aby byla vytvořena nová parkovací místa nebo rozšířena ta stávající, celkově aby se zlepšilo značení parkovacích míst.

Aktivity:

- Výstavba a rekonstrukce chodníků
- Oprava komunikací
- Modernizace komunikací
- Zlepšení značení komunikací
- Řešení nebezpečných míst či úseků
- Budování cyklostezek pro bezpečnou cestu do školy a do zaměstnání
- Časová koordinace jednotlivých spojů
- Spolupráce BENE-BUS
- Podpora bezbariérové dopravy – informovanost o bezbariérových spojích, propojení
- Odstranění bariér
- Zajištění bezpečného značení pro chodce a cyklisty
- Zajištění financování provozování školních autobusů, senior taxi
- Dopravní spojení míst v regionu
- Posílení víkendových spojů
- Koordinace provázání autobusové a vlakové dopravy
- Tvorba parkovacích nových míst



	<ul style="list-style-type: none"> <li>• Rozšíření stávajících parkovacích míst</li> <li>• Zlepšit značení parkovacích míst</li> <li>• Umožnit cenově dostupné parkování</li> </ul>
Cílová skupina	<ul style="list-style-type: none"> <li>• Občané</li> </ul>
Realizátor	<ul style="list-style-type: none"> <li>• Samosprávy obcí a měst</li> <li>• Podnikatelské subjekty</li> <li>• Neziskové organizace</li> </ul>
Vazba na OP	<ul style="list-style-type: none"> <li>• IROP Doprava</li> </ul>

Zdroj: Vlastní zpracování

<b>Výsledky</b>	<b>Indikátor výsledku</b>	
	<b>Kód NČI 2014+</b>	<b>Název indikátoru</b>
	76310	Podíl cyklistiky na přepravních výkonech
	75120	Podíl veřejné osobní dopravy na celkových výkonech v osobní dopravě
	<b>Indikátor výstupu</b>	
	<b>Kód NČI 2014+</b>	<b>Název indikátoru</b>
	76100	Délka nově vybudovaných cyklostezek a cyklotras
	76200	Délka rekonstruovaných cyklostezek a cyklotras
	74001	Počet vytvořených parkovacích míst
	75001	Počet realizací vedoucích ke zvýšení bezpečnosti v dopravě

Tabulka 32: Opatření 1.3.4.: Podpora bezbariérovosti veřejných institucí

<b>Opatření 1.3.4.:</b> Podpora bezbariérovosti veřejných institucí	
Cíl: Vytvoření bezbariérovosti v budovách veřejných institucí	
<p>Argumentace: Budovy veřejných institucí by měly být přístupné všem občanům, proto je nutné vytvořit bezbariérové vstupy do veřejných institucí tam, kde tomu tak ještě není. Mnohdy to souvisí s vysokými investičními náklady na akci, protože je nutné staré budovy zrekonstruovat tak, aby vstup do budovy a také pohyb po budově byl bezbariérový. Náročné stavební úpravy mohou v některých případech vyžadovat také výstavbu výtahů v budovách, instalaci plošin ke schodištím pro bezbariérový pohyb na vozíčku nebo rekonstrukci budov tak, aby tam osoby na vozíčku mohly volně projet. Proto je našim cílem podpořit vytvoření bezbariérovosti veřejných institucí v regionu tak, aby tyto veřejné budovy byly volně přístupné všem občanům bez rozdílu. V budovách, kde je problematické upravit celou budovu ve vztahu k bezbariérovosti, může situaci vyřešit tzv. bezbariérová kancelář, která je umístěna v přízemí budovy a úředník ji využije při komunikaci s hendikepovaným klientem.</p>	
Aktivity:	<ul style="list-style-type: none"> <li>• Vytvoření bezbariérový vstupů do veřejných institucí</li> <li>• Výstavba výtahů v budovách</li> <li>• Instalace plošin ke schodištím pro bezbariérový pohyb na vozíčku</li> <li>• Rekonstrukce budov pro volný průjezd osob na vozíčku</li> <li>• Vytvoření bezbariérové kanceláře</li> </ul>
Cílová skupina	<ul style="list-style-type: none"> <li>• Občané</li> </ul>
Realizátor	<ul style="list-style-type: none"> <li>• Samosprávy obcí a měst</li> <li>• Podnikatelské subjekty</li> <li>• Neziskové organizace</li> </ul>

Zdroj: Vlastní zpracování

#### 14.1.4 Strategický cíl 1.4 – Podpora aktivních lidí v regionu

Tabulka 33: Opatření 1.4.1.: Vzájemné propojení a spolupráce aktivních lidí v regionu

<b>Opatření 1.4.1.:</b> Vzájemné propojení a spolupráce aktivních lidí v regionu	
Cíl: Prohloubení vzájemné spolupráce aktivních lidí v regionu	
<p>Argumentace: V regionu působí spousta aktivních lidí, kteří se snaží svými nápady a činnostmi přispět pro lepší fungování či vzhled obce, resp. celého regionu. Často se může stát, že různí lidé, mají obdobné názory či nápady, jen se nepotkají ve stejném čase a místě. Proto by bylo vhodné zajistit propojení těchto aktivních občanů, ale i spolků nebo jiných organizací tak, aby byla vytvořena jejich vzájemná spolupráce a tito občané měli pro daný region co největší prospěch. Právě obyčejní lidé žijící v dané obci nebo regionu jsou schopni říct, co je třeba zlepšit nebo udělat jinak, aby bylo zajištěno efektivnější fungování veřejné</p>	

správy, resp. regionu jako celku.				
Je potřeba zajistit vzdělávání, podporu a motivaci pro tahouny a leadery.				
Aktivity:	<ul style="list-style-type: none"> <li>• Zvyšování komunikačních dovedností aktivních lidí</li> <li>• Prezentace výhodnosti vzdělávání</li> <li>• Pořádání vzdělávacích kurzů</li> <li>• Oceňování místních aktérů a jejich podpora</li> <li>• Spolupráce s aktivními lidmi</li> <li>• Rozvíjet tematická setkání a kvalitně zpracovat a využít jejich výstupy</li> <li>• Regionální konference</li> <li>• Využívat a podporovat setkávání v rámci zastřešujících uskupení (např. SDH, ředitelé škol apod.)</li> </ul>			
Cílová skupina	<ul style="list-style-type: none"> <li>• Občané</li> </ul>			
Realizátor	<ul style="list-style-type: none"> <li>• Samosprávy obcí a měst</li> <li>• Podnikatelské subjekty</li> <li>• Neziskové organizace</li> </ul>			
Vazba na OP	<ul style="list-style-type: none"> <li>• PRV Projekty spolupráce MAS</li> </ul>			
Monitorovací indikátory výstupu				
ID	Indikátor	Měrná jednotka	Výchozí hodnota	Cílová hodnota 2023
92501	Celkové veřejné výdaje (0,1)	EUR	0	42 037

Zdroj: Vlastní zpracování

## 14.2 PRIORITY 2 – PROSPERUJÍCÍ MÍSTNÍ EKONOMIKA

### 14.2.1 Specifický cíl 2.1 – Posílení místní ekonomiky

Tabulka 34: Opatření 2.1.1.: Plochy pro podnikání

<b>Opatření 2.1.1.:</b> Plochy pro podnikání
Cíl: Uspokojit poptávku soukromého sektoru po plochách vhodných k podnikání.
Argumentace: Rozvoj podnikání a tvorba nových pracovních příležitostí je podmíněno vedle intenzivnějšího využívání stávajících podnikatelských nemovitostí také vytvářením nových ploch vhodných pro podnikání, případně přímo budováním podnikatelských nemovitostí usnadňujících začínajícím podnikatelům vstup do podnikání. Jde nejen o podporu nových podnikatelských investic pro výrobu, cestovní ruch, služby a obchod cestou obnovy či

rozšíření stávajících provozů, ale i o citlivé budování nových provozů na zelené louce.  Dále jde o podporu stávajícím a zejména nově příchozím investorům (např. cestou koordinace či přímé účasti veřejnoprávních subjektů na budování dopravní a síťové infrastruktury).	
Aktivity:	<ul style="list-style-type: none"> <li>• Tvorba či rekonstrukce stávajících ploch nebo infrastruktury vhodných pro podnikání</li> <li>• Vytváření podmínek pro vyšší využitelnost infrastruktury obcí a měst pro podnikatelské aktivity</li> <li>• Vytváření ploch, prostorů a infrastruktury vhodných pro podnikání s využitím stávajících dnes nevyužívaných nebo málo využívaných ploch pro podnikání</li> <li>• Přednostně podpořit využívání brownfields</li> <li>• Zřizování podnikatelských inkubátorů (v nevyužívaných nemovitostech v obcích či městech regionu)</li> <li>• Vytváření příznivých podmínek pro rozvoj služeb pro podnikatele</li> </ul>
Cílová skupina	<ul style="list-style-type: none"> <li>• Podnikatelské subjekty</li> <li>• Občané</li> </ul>
Realizátor	<ul style="list-style-type: none"> <li>• Samosprávy obcí a měst</li> <li>• Podnikatelské subjekty</li> <li>• Neziskové organizace</li> </ul>

Zdroj: Vlastní zpracování

Tabulka 35: Opatření 2.1.2.: Podpora podnikání a tvorba pracovních míst

Opatření 2.1.2.: Podpora podnikání a tvorba pracovních míst
Cíl: Usilovat o dlouhodobé zvýšení ekonomické aktivity obyvatelstva a posílení ekonomiky v regionu
<p>Argumentace: Rozvoj malého a středního podnikání pomůže ke zvýšení pracovních nabídek v regionu a možnému snížení nezaměstnanosti. Prosazení tohoto opatření vede ke snížení rozdílů mezi regiony a zvyšování zaměstnanosti právě prostřednictvím rozvoje malých a středních podniků.</p> <p>Vzhledem k dlouhodobějšímu evropskému trendu klesající ekonomické aktivity a růstu nezaměstnanosti je nezbytné podporovat vznik a rozvoj drobného a středního podnikání včetně stabilizace stávajících mikropodniků. Pro rozvoj ekonomických aktivit je vhodné vedle podpory moderního technologického vybavení použít také běžné nástroje jako informační podpora začínajícím i stávajícím podnikatelům.</p> <p>Problém s ekonomickou aktivitou a nezaměstnaností je možno také částečně eliminovat prostřednictvím sociálního podnikání, veřejné služby či veřejně prospěšných prací. Otázku nezaměstnanosti v regionu je nutno řešit koordinovaným přístupem jak veřejného, tak</p>

soukromého a neziskového sektoru.

Působením malých a středních podnikatelů dojde postupně k rozvoji celého regionu i díky velkým firmám či průmyslovým zónám, které se mohou na drobné místní výrobce nebo dodavatele napojit a vzájemně spolupracovat.

Aktivity:	<ul style="list-style-type: none"> <li>• Podpora sociálního podnikání</li> <li>• Podpora místních podnikatelů prostřednictvím jiných organizací – regionální značky, farmářské trhy, informační a propagační kampaně</li> <li>• Zřizování podnikatelských inkubátorů (nová výstavba či v nevyužívaných nemovitostech v obcích či městech regionu)</li> <li>• Vytváření podmínek pro rozvoj služeb pro podnikatele</li> <li>• Podpora začínajících podnikatelů</li> </ul>
Cílová skupina	<ul style="list-style-type: none"> <li>• Podnikatelské subjekty</li> <li>• Občané</li> </ul>
Realizátor	<ul style="list-style-type: none"> <li>• Samosprávy obcí a měst</li> <li>• Podnikatelské subjekty</li> <li>• Neziskové organizace</li> </ul>
Vazba na OP	<ul style="list-style-type: none"> <li>• PRV Rozvoj nezemědělských činností</li> </ul>

#### Monitorovací indikátory výstupu

ID	Indikátor	Měrná jednotka	Výchozí hodnota	Cílová hodnota 2023
93701	Počet podpořených podniků/příjemců	ks	0	7

#### Monitorovací indikátory výsledku

ID	Indikátor	Měrná jednotka	Výchozí hodnota	Cílová hodnota 2023
94800	Pracovní místa vytvořená v rámci podpořených projektů (Leader)	ks	0	1

Zdroj: Vlastní zpracování

Tabulka 36: Opatření 2.1.3.: Podpora místní produkce

<b>Opatření 2.1.3.: Podpora místní produkce</b>	
Cíl: Podpora místních malých a drobných podnikatelů a oživení tradičních hospodářských činností	
<p>Argumentace: Na území MAS Rožnovsko žije řada místních výrobců a řemeslníků zabývajících se tradičním hospodářstvím, tradiční produkcí a řemesly s výrazným podílem ruční práce a původních výrobních postupů. Podporováním tradičních hospodářských činností dochází ke zlepšení jakosti místních produktů, oživení tradičních zemědělských činností a přizpůsobení místní produkce požadavkům trhu. Podpora místní produkce je důležitá pro uspokojování potřeb obyvatel v regionu, ale v neposlední řadě také pro vytváření pracovních míst.</p> <p>Mělo by docházet k oživení tradičních řemesel, která v průběhu let zanikla, ale jsou považována v daných obcích za tradiční. Podporovány by měly být akce, jako jsou např. trhy, jarmarky a akce podobného typu, které umožňují zviditelnit místní producenty, informovat obyvatele a vzájemně je propojit. Marketingová podpora regionálních produktů (prezentace, propagace) je pro místní výrobce velmi důležitá. Často je ale především z finančních důvodů pro místní výrobce nedostatečná. Řemesla i malé firmy jsou úzce spjaty s regionem, ve kterém se vyskytují a odlišují se tak od ostatních, mohou tedy těžit ze své jedinečnosti.</p>	
Aktivity:	<ul style="list-style-type: none"> <li>• Podpora prodeje místních přebytků</li> <li>• Podpora spolupráce škol a místních podnikatelů</li> <li>• Podpora řemesel prostřednictvím klíčových lidí v oboru</li> <li>• Zviditelnění malých podnikatelů</li> <li>• Propojení nabídky a poptávky po službách malých podnikatelů</li> <li>• Udržení a podpora místních trhů</li> <li>• Získání dovedností mládeže ve vazbě k řemeslu</li> <li>• Podpora spolupráce a tržních příležitostí řemeslníků a firem</li> <li>• Podpora oživení řemesel, živností, malých a středních firem a služeb</li> <li>• Rozšíření projektu „Pravé valašské“</li> <li>• Exkurze do místních provozů</li> <li>• Prezentace podnikatelů v tématech výuky</li> <li>• Agroturistika</li> </ul>
Cílová skupina	<ul style="list-style-type: none"> <li>• Občané</li> <li>• Podnikatelské subjekty</li> <li>• Zemědělské subjekty</li> </ul>
Realizátor	<ul style="list-style-type: none"> <li>• Neziskové organizace</li> <li>• Podnikatelské subjekty</li> <li>• Samosprávy obcí a měst</li> </ul>
Vazba na OP	<ul style="list-style-type: none"> <li>• PRV Zemědělství</li> </ul>
<b>Monitorovací indikátory výstupu</b>	

ID	Indikátor	Měrná jednotka	Výchozí hodnota	Cílová hodnota 2023
93701	Počet podpořených podniků/příjemců	ks	0	15
Monitorovací indikátory výsledku				
ID	Indikátor	Měrná jednotka	Výchozí hodnota	Cílová hodnota 2023
94800	Pracovní místa vytvořená v rámci podpořených projektů (Leader)	ks	0	2

Tabulka 37: Opatření 2.1.4. Potravináři - Podpora místní produkce

<b>Opatření 2.1.4.:</b> Potravináři - Podpora místní produkce	
Cíl: Podpora místních potravinářských podnikatelů.	
<p>Argumentace: Na území MAS Rožnovsko žije řada místních výrobců a řemeslníků zabývajících se tradičním hospodářstvím, tradiční produkcí a řemesly s výrazným podílem ruční práce a původních výrobních postupů. Podporováním tradičních hospodářských činností dochází ke zlepšení jakosti místních produktů, oživení tradičních zemědělských činností a přizpůsobení místní produkce požadavkům trhu. Podpora místní produkce je důležitá pro uspokojování potřeb obyvatel v regionu, ale v neposlední řadě také pro vytváření pracovních míst.</p> <p>Mělo by docházet koživení tradičních řemesel, která v průběhu let zanikla, ale jsou považována v daných obcích za tradiční. Podporovány by měly být akce, jako jsou např. trhy, jarmarky a akce podobného typu, které umožňují zviditelnit místní producenty, informovat obyvatele a vzájemně je propojit. Marketingová podpora regionálních produktů (prezentace, propagace) je pro místní výrobce velmi důležitá. Často je ale především z finančních důvodů pro místní výrobce nedostatečná. Řemesla i malé firmy jsou úzce spjaty s regionem, ve kterém se vyskytují a odlišují se tak od ostatních, mohou tedy těžit ze své jedinečnosti.</p>	
Aktivity:	<ul style="list-style-type: none"> <li>• Podpora spolupráce škol a místních podnikatelů</li> <li>• Zviditelnění malých podnikatelů</li> <li>• Přidávání hodnoty zemědělské prvovýrobě</li> </ul>
Cílová skupina	<ul style="list-style-type: none"> <li>• Občané</li> <li>• Podnikatelské subjekty</li> <li>• Potravinářské subjekty</li> </ul>
Realizátor	<ul style="list-style-type: none"> <li>• Neziskové organizace</li> <li>• Podnikatelské subjekty</li> <li>• Samosprávy obcí a měst</li> </ul>

Vazba na OP	• PRV Potravinářství			
Monitorovací indikátory výstupu				
ID	Indikátor	Měrná jednotka	Výchozí hodnota	Cílová hodnota 2023
93701	Počet podpořených podniků/příjemců	ks	0	5
Monitorovací indikátory výsledku				
ID	Indikátor	Měrná jednotka	Výchozí hodnota	Cílová hodnota 2023
94800	Pracovní místa vytvořená v rámci podpořených projektů (Leader)	ks	0	1

#### 14.2.2 Specifický cíl 2.2 - Podpora drobného zemědělství, potravinářství a lesnictví

Tabulka 38: Opatření 2.2.1.: Podpora inovací v zemědělství, lesnictví a potravinářství pro jejich větší efektivitu, snížení jejich dopadu na životní prostředí i zvýšení schopnosti adaptace na klimatickou změnu

**Opatření 2.2.1.:** Podpora inovací v zemědělství, lesnictví a potravinářství pro jejich větší efektivitu, snížení jejich dopadu na životní prostředí i zvýšení schopnosti adaptace na klimatickou změnu

Cíl: Zlepšovat ekonomickou výkonnost a konkurenceschopnost podniků lepším využitím produkčních faktorů, rozvojem technického potenciálu, inovacemi a zlepšeným zpracováním a marketingem surovin a produktů.

Argumentace: Je třeba se také zaměřit na podporu podnikatelů, kteří se zabývají zemědělskou nebo potravinářskou výrobou, která je v některých částech regionu považována za tradiční. Tuto oblast je třeba podporovat, jelikož zemědělské výrobky a bioprodukce jsou v dnešní době velmi žádané a obec tak získá další zajímavost, která sem může přilákat další návštěvníky, kteří se zde mohou vracet. Zvláštní pozornost by měla být věnována mladým a začínajícím zemědělcům, kteří mohou nemalým podílem přispět k rozvoji celého území, proto by jim měly být usnadňovány podmínky při zahájení jejich zemědělské činnosti. Měli bychom se zaměřit na prezentaci zemědělství jako oboru, kde se v žádném případě nezastavil technologický pokrok. Podpora zahrnuje činnost živočišné a rostlinné výroby, s čímž souvisí také podpora zpracování a uvádění výrobků na trh zemědělských produktů. Smyslem je také podpořit spolupráci subjektů působících



v zemědělství i potravinářství. V tomto opatření je také obsažena podpora v oblasti lesnictví.	
Aktivity:	<ul style="list-style-type: none"> <li>• Podpora technologií zvyšujících produktivitu práce</li> <li>• Podpora technologií šetrnějších k životnímu prostředí</li> <li>• Obnova a zachování biologické rozmanitosti krajiny</li> <li>• Podpora zalesňování</li> <li>• Podpora využívání biomasy jako odpadu ze zemědělské činnosti pro další zpracování</li> <li>• Podpora agroturistiky</li> <li>• Obnova tradičního zemědělského hospodaření s ohledem na zdravé životní prostředí</li> <li>• Výstavba skladovacích prostor</li> <li>• Podpora začínajících zemědělských podnikatelů</li> <li>• Zavádění nových šetrných technologií v zemědělství a lesnictví</li> </ul>
Cílová skupina	<ul style="list-style-type: none"> <li>• Zemědělci</li> <li>• Potravinářské subjekty</li> <li>• Občané</li> </ul>
Realizátor	<ul style="list-style-type: none"> <li>• Podnikatelské subjekty</li> <li>• Samosprávy obcí a měst</li> </ul>

Zdroj: Vlastní zpracování

Tabulka 39: Opatření 2.2.2.: Obnovitelné zdroje energie

<b>Opatření 2.2.2.: Obnovitelné zdroje energie</b>	
Cíl: Podpora budování nových technologií a ekologických systémů	
<p>Argumentace: Obnovitelné zdroje energie představují na území Rožnovska velký potenciál. Zavádění alternativních zdrojů energie umožňuje větší příležitost pro zvýšení energetických úspor a možnost pro území stát se z hlediska energetického územím soběstačným. Cílem je podpořit využívání sluneční energie pro ohřev vody a elektrickou energii u soukromých i neobytných objektů, dále zabránit nekvalitnímu spalování uhlí.</p>	
Aktivity:	<ul style="list-style-type: none"> <li>• Podpora nových technologií obnovitelných zdrojů</li> <li>• Informovanost o využití obnovitelných zdrojů</li> <li>• Obnova vedení sítí</li> <li>• Ekologické systémy vytápění domů</li> <li>• Osvěta pro občany v oblasti obnovitelných zdrojů</li> </ul>
Cílová skupina	<ul style="list-style-type: none"> <li>• Občané</li> </ul>
Realizátor	<ul style="list-style-type: none"> <li>• Samosprávy měst a obcí</li> <li>• Neziskové organizace</li> </ul>

Zdroj: Vlastní zpracování

### 14.2.3 Specifický cíl 2.3 – Podpora cestovního ruchu

Tabulka 40: Opatření 2.3.1.: Destinační management v regionu Valašsko

<b>Opatření 2.3.1.:</b> Destinační management v regionu Valašsko	
Cíl: Vytvořit mezi obyvateli ostatních regionů pozitivní obraz o valašském regionu jako o jedinečném místě pro trávení volného času ve všech měsících v roce	
Argumentace: Koordinovaný destinační management je v současné době jedním z nejdůležitějších faktorů určujících úspěšnost, či neúspěšnost daného regionu v cestovním ruchu. Vzhledem k efektivitě je nejideálnější nenabízet pouze sezónní služby v období letní a zimní sezóny, ale celoročně rozšířit služby, a tím je k sobě přiblížit nebo je propojit tak, aby byl zajištěn zájem návštěvníků po celý rok. Tohoto je možno dosáhnout také nadstavbovými aktivitami, které jim budou nabízeny.	
Aktivity:	<ul style="list-style-type: none"> <li>• Vypracovat koncepci systémové propagace cestovního ruchu na celém území – destinační management</li> <li>• Využití moderních a inovativních metod propagace regionu</li> <li>• Rozšíření nabídky společenských a kulturních akcí v regionu</li> <li>• Elektronická propagace regionu</li> <li>• V oblasti nabídky služeb turistům efektivně cílit také na místní obyvatele</li> <li>• Podpora destinačního managementu regionu Valašsko moderními metodami</li> <li>• Podpora netradiční celoroční nabídky aktivit v cestovním ruchu</li> </ul>
Cílová skupina	<ul style="list-style-type: none"> <li>• Turisté</li> <li>• Občané</li> </ul>
Realizátor	<ul style="list-style-type: none"> <li>• Samosprávy obcí a měst</li> <li>• Podnikatelské subjekty</li> <li>• Neziskové organizace</li> </ul>

Zdroj: Vlastní zpracování

Tabulka 41: Opatření 2.3.2.: Zkvalitnění poskytovaných služeb v cestovním ruchu

<b>Opatření 2.3.2.:</b> Zkvalitnění poskytovaných služeb v cestovním ruchu	
Cíl: Zkvalitnění úroveň nabízených služeb návštěvníkům regionu.	
Argumentace: Služby v cestovním ruchu musí být v dnešní době poskytovány na té nejvyšší úrovni a musí být doplněny o dostatek doprovodných aktivit a společenského vyžití. Proto se musí dobudovat image tradičního valašského regionu, který nabízí služby na nejvyšší úrovni a má návštěvníkům co nabídnout po celý rok. Propagace regionu musí být prováděna koordinovaně za přispění subjektů v oblasti cestovního ruchu, nabízené služby se musí vzájemně doplňovat. Primární snahou všech zapojených aktérů je, aby se návštěvníci v našem regionu zdrželi co nejdelší dobu a svůj pobyt v budoucnu opakovali či jej doporučovali svým známým.	

Na území Rožnovska se nachází několik informačních center s různorodou nabídkou informací, produktů a služeb. Společné plánování a tvorba propagačních materiálů předchází nesourodé nabídce informací.

Aktivity:	<ul style="list-style-type: none"> <li>• Podpora zvyšování kvality poskytovaných služeb v cestovním ruchu</li> <li>• Podpora rozšíření poskytovaných služeb v cestovním ruchu</li> <li>• Podpora kvalitních a smysluplných kroků v informovanosti o možnostech našeho regionu v kontextu cestovního ruchu</li> <li>• Inovativní prvky v nabídce služeb poskytovaných turistům</li> <li>• Posílení vnímání Rožnovska také jako lázeňského regionu</li> <li>• Spolupráce mezi IC</li> <li>• Společné plánování a tvorba propagačních materiálů</li> </ul>
Cílová skupina	<ul style="list-style-type: none"> <li>• Turisté</li> <li>• Občané</li> </ul>
Realizátor	<ul style="list-style-type: none"> <li>• Samosprávy obcí a měst</li> <li>• Podnikatelské subjekty</li> <li>• Neziskové organizace</li> </ul>

Zdroj: Vlastní zpracování

Tabulka 42: Opatření 2.3.3.: Koordinace správy turistických cest, informačních tabulí, turistických cílů, odpočinkových zón

<b>Opatření 2.3.3.:</b> Koordinace správy turistických cest, informačních tabulí, turistických cílů, odpočinkových zón	
Cíl: Nabízet komplexní a ucelený turistický systém	
Argumentace: Území Rožnovsko je vysoce navštěvovaný turistický region. Turisté navštěvují především nejznámější turistické cíle, avšak ostatní turistické zajímavosti v okolních obcích jsou méně navštěvované. Komplexní a ucelený turistický systém s jednotným značením, informačními tabulemi a orientačním systémem by okrajové lokality propojil a nabídl návštěvníkům další, lákavé turistické cíle. Ucelený systém dotváří i dostatečná vybavenost veřejných prostranství, odpočinkových zón, laviček a také sociálního zázemí, důležité je navedení a propojení jednotlivých turistických atraktivit v regionu. Místa s turistickými atraktivitami se musí průběžně udržovat.	
Aktivity:	<ul style="list-style-type: none"> <li>• Společné nákupy techniky</li> <li>• Informační tabule</li> <li>• Vytvářet nová značení a obnovovat stávající značení</li> <li>• Úprava prostranství kolem památek</li> <li>• Úprava přístupových cest k památkám</li> <li>• Péče a údržba veřejných prostranství, turistických tras a turistických cílů (např. odpočívadla, altány, lavičky, sociální zázemí, atd.)</li> <li>• Zapojení občanů</li> <li>• Propojení jednotlivých turistických atraktivit</li> </ul>
Cílová skupina	<ul style="list-style-type: none"> <li>• Občané</li> </ul>

	<ul style="list-style-type: none"> <li>• Turisté</li> </ul>			
Realizátor	<ul style="list-style-type: none"> <li>• Samosprávy obcí a měst</li> <li>• Podnikatelské subjekty</li> <li>• Neziskové organizace</li> </ul>			
Vazba na OP	<ul style="list-style-type: none"> <li>• PRV Neproductivní investice v lesích</li> </ul>			
Monitorovací indikátory výstupu				
ID	Indikátor	Měrná jednotka	Výchozí hodnota	Cílová hodnota 2023
92702	Počet podpořených operací (akcí)	ks	0	4
93001	Celková plocha (ha)	ha	0	0,1

Zdroj: Vlastní zpracování

Tabulka 43: Opatření 2.3.4.: Ubytování a stravování

<b>Opatření 2.3.4.: Ubytování a stravování</b>	
Cíl: Podpora zvýšení kvality stravovacích a ubytovacích služeb	
Argumentace: Trendem dnešní doby je kvalitní gastronomie a kvalitní pohostinství. Ubytovací kapacity jsou koncentrovány v nejnavštěvovanějších centrech Rožnovska, především v okolí Rožnova pod Radhoštěm a obce Horní Bečvy. To platí i pro nabídku restaurací. Na území chybí dostatečná nabídka kvalitních restaurací, ale i kvalitních kempů a kvalitního levného ubytování.	
Opatření: Zvýšit kvalitu stravovacích a ubytovacích služeb	
Aktivity:	<ul style="list-style-type: none"> <li>• Spolupráce podnikatelů v pohostinství</li> <li>• Zvýšení kvality pohostinských služeb</li> <li>• Spolupráce obcí a pohostinských zařízení</li> <li>• Vytvoření nových ubytovacích kapacit</li> <li>• Rekonstrukce stávajících ubytovacích zařízení</li> <li>• Propagace ubytování a stravování</li> </ul>
Cílová skupina	<ul style="list-style-type: none"> <li>• Občané</li> <li>• Turisté</li> </ul>
Realizátor	<ul style="list-style-type: none"> <li>• Podnikatelské subjekty</li> </ul>

Zdroj: Vlastní zpracování

Tabulka 44: Opatření 2.3.5.: Podpora a využití tradičních fenoménů regionu a nové turistické cíle

<b>Opatření 2.3.5.: Podpora a využití tradičních fenoménů regionu a nové turistické cíle</b>
--

Cíl: Zviditelnit méně známé lokality a zajímavá místa v regionu	
<p>Argumentace: Území Rožnovsko je známý turistický region v Beskydech. Navštěvováno je především město Rožnov pod Radhoštěm a Valašské Meziříčí, dále pak Pustevny a Radhošť. Region vytváří ale i menší obce – venkov, který má také co nabídnout. Cílem je tyto cíle a lokality zviditelnit, vybudovat kvalitní infrastrukturu a zázemí a tím zvýšit jejich návštěvnost. Cílem je zvýšit četnost prezentace opomíjených památkových objektů a turistických cílů, a prezentaci příběhů památek a historických událostí.</p> <p>Propojení jednotlivých turistických atraktivit tak, aby celý region Rožnovsko tvořil jeden ucelený komplex s bohatou turistickou infrastrukturou vzájemně propojenou. Důležité je nevyzdvíhat pouze všeobecně známé lokality, ale soustředit se i na zviditelnění spíše méně známých turistických oblastí.</p>	
Opatření: Podpora návštěvnosti menším obcím a méně známých turistických cílů	
Aktivity:	<ul style="list-style-type: none"> <li>• Využití specifika lokalit</li> <li>• Propagace celého regionu</li> <li>• Spolupráce při tvorbě propagačních letáků a předmětů</li> <li>• Prezentace opomíjených památkových objektů a turistických cílů</li> <li>• Upoutání na již existující turistické atraktivity</li> <li>• Budování nových turistických atraktivit</li> <li>• Rekonstrukce stávajících turistických atraktivit</li> </ul>
Cílová skupina	<ul style="list-style-type: none"> <li>• Občané</li> <li>• Turisté</li> </ul>
Realizátor	<ul style="list-style-type: none"> <li>• Samosprávy obcí a měst</li> <li>• Podnikatelské subjekty</li> <li>• Neziskové organizace</li> </ul>

Zdroj: Vlastní zpracování

## 14.3 PRIORITY 3 – ŽIVOTNÍ PROSTŘEDÍ

### 14.3.1 Specifický cíl 3.1 – Kvalitní životní prostředí

Tabulka 45: Opatření 3.1.1.: Čistota a nakládání s odpady v regionu

<b>Opatření 3.1.1.:</b> Čistota a nakládání s odpady v regionu
Cíl: Dosáhnout efektivního nakládání s odpady a udržet čistotu v regionu.
Argumentace: Pro pozitivní image regionu je nezbytné cílevědomě omezovat negativní faktory snižující pozitivní vnímání regionu ze strany obyvatel i návštěvníků. Jedním z takových faktorů je čistota a údržba komunikací. Z hlediska udržitelnosti je pak nezbytné

<p>zavést a reálně udržovat systém efektivního nakládání s odpady, třídění a využití bioodpadu. Ovzduší, zejména v zimním období, znečišťují lokální topidla na tuhá paliva.</p> <p>Rozšířit povědomí mezi občany o možnostech zpracování a využití bioodpadu, a především o možnosti využití kompostáren v regionu, které nejsou prozatím z hlediska kapacity stoprocentně naplňovány. Zvýšením využívání kompostáren a zpracování bioodpadu se také docílí snížení komunálního odpadu.</p>	
Aktivity:	<ul style="list-style-type: none"> <li>• Snižování množství vypouštěných znečišťujících látek do ovzduší z vytápění domácností</li> <li>• Zlepšení vybavenosti technickými prostředky pro úklid komunikací a svoz odpadu</li> <li>• Zlepšení nakládání s odpady (vybavenost odpadkovými koši a kontejnery, technické předpoklady pro třídění domovního odpadu, separace bioodpadu, výstavba překladiště, podzemní kontejnery apod.)</li> <li>• Doplnění a rekonstrukce systémů čištění odpadních vod v okrajových částech obcí a měst</li> <li>• Využití produkce kompostáren</li> <li>• Informovanost o zpracování a využití bioodpadu</li> <li>• Nákup kompostérů do obcí a jejich zapůjčení občanům</li> <li>• Zajištění svážení biomasy od občanů</li> <li>• Motivace občanů ke zpracovávání bioodpadu</li> </ul>
Cílová skupina	<ul style="list-style-type: none"> <li>• Občané</li> <li>• Turisté</li> <li>• Podnikatelské subjekty</li> </ul>
Realizátor	<ul style="list-style-type: none"> <li>• Samosprávy obcí a měst</li> <li>• Podnikatelské subjekty</li> <li>• Neziskové organizace</li> </ul>

Zdroj: Vlastní zpracování

Tabulka 46: Opatření 3.1.2.: Zeleň a veřejný prostor

<b>Opatření 3.1.2.: Zeleň a veřejný prostor</b>	
Cíl: Zvyšovat hodnotu veřejného prostoru a kvalitu veřejné zeleně.	
Argumentace: Pro pozitivní vnímání regionu je nezbytné cílevědomé rozvíjení atraktivity regionálního prostoru, údržba a zakládání veřejné zeleně, revitalizace zeleně a péče o vodní toky. Nezanedbatelný není ani pozitivní vliv zeleně na ovzduší. V tomto smyslu je pak nezbytné dále rozvíjet péči o lesy a jejich infrastrukturu.	
Aktivity:	<ul style="list-style-type: none"> <li>• Vytváření a kultivace zeleného pásu okolo měst</li> <li>• Revitalizace veřejných prostranství a zeleně na sídlištích</li> <li>• Oživení komunikací a chodníků výsadbou zeleně</li> <li>• Saturace veřejných prostranství mobiliářem</li> </ul>

	<ul style="list-style-type: none"> <li>Preventivní protipovodňová opatření např. pro zadržení vody v krajině</li> </ul>
Cílová skupina	<ul style="list-style-type: none"> <li>Občané</li> <li>Turisté</li> </ul>
Realizátor	<ul style="list-style-type: none"> <li>Samosprávy obcí a měst</li> </ul>

Zdroj: Vlastní zpracování

Tabulka 47 Opatření 3.1.3.: Přirozená krajina

<b>Opatření 3.1.3.: Přirozená krajina</b>				
Cíl: Zachovat zdejší krajinu v co nejpůvodnější podobě.				
Argumentace: Území MAS Rožnovsko je determinováno krajinou Moravskoslezských Beskyd a Hostýnsko-Vsetínskou hornatinou. Zdejší velmi kvalitní životní prostředí bylo v minulosti negativně ovlivněno lidskou činností.				
Aktivity:	<ul style="list-style-type: none"> <li>Remízy v polích</li> <li>Revitalizace krajiny – priorita původních dřevin</li> <li>Rekultivace starých zátěží, lomů či skládek</li> <li>Likvidace invazivních druhů rostlin</li> <li>Údržba a rozvoj veřejné zeleně s důrazem na původní druhy rostlin a dřevin</li> <li>Ochrana orné půdy a zátopových území</li> <li>Uvědomělý rozvoj zastavitelných ploch</li> </ul>			
Cílová skupina	<ul style="list-style-type: none"> <li>Občané</li> <li>Turisté</li> </ul>			
Realizátor	<ul style="list-style-type: none"> <li>Samosprávy obcí a měst</li> </ul>			
Vazba na OP	<ul style="list-style-type: none"> <li>OPŽP Prevence invazivních druhů</li> </ul>			
<b>Monitorovací indikátory výstupu</b>				
ID	Indikátor	Měrná jednotka	Výchozí hodnota	Cílová hodnota 2023
45101	Počet opatření k omezení nepůvodních druhů (včetně mapování či monitoringu)	Opatření	0	3
45102	Plocha území, kde byla provedena	ha	0	19

	opatření (včetně mapování či monitoringu) proti nepůvodním druhům			
Monitorovací indikátory výsledku				
ID	Indikátor	Měrná jednotka	Výchozí hodnota	Cílová hodnota 2023
45711	Počet lokalit se zvýšenou biodiverzitou	Lokality	0	5

Zdroj: Vlastní zpracování

Tabulka 48: Opatření 3.1.4.: Voda v regionu

Opatření 3.1.4.: Voda v regionu	
Cíl: Zachovat zdejší krajinu v co nejpůvodnější podobě.	
Argumentace: Území MAS Rožnovsko je determinováno krajinou Moravskoslezských Beskyd a Hostýnsko-Vsetínskou hornatinou. Zdejší velmi kvalitní životní prostředí bylo v minulosti negativně ovlivněno lidskou činností.	
Aktivity:	<ul style="list-style-type: none"> <li>• Klást důraz na mimoprodukční funkce lesa</li> <li>• Zadržování vody v krajině</li> <li>• Řešení záplavové a povodňové vody</li> <li>• Zvyšovat kvalitu pitné vody</li> <li>• Podpora výstavby nových rybníků a jiných vodních děl</li> <li>• Ochrana zdrojů pitné vody a pramenišť</li> </ul>
Cílová skupina	<ul style="list-style-type: none"> <li>• Občané</li> <li>• Turisté</li> </ul>
Realizátor	<ul style="list-style-type: none"> <li>• Samosprávy obcí a měst</li> </ul>

Zdroj: Vlastní zpracování

Tabulka 49: Opatření 3.1.5.: Cesty a stezky

<b>Opatření 3.1.5.: Cesty a stezky</b>
Cíl: Cílem je zdravá a fungující krajina využívaná k rekreaci pro místní obyvatele i návštěvníky regionu, ve které se šetrně hospodaří. Neklade překážky pro volnou průchodnost pro zvěř, ale i pro turisty. Zemědělství, ochrana přírody i turistický ruch se



vzájemně respektují a vhodně doplňují své činnosti v krajině.	
Argumentace: V územním plánování se často neklade takový důraz na opatření v extravilánu. Malá propustnost krajiny omezující průchod a průjezd turistů.	
Aktivity:	<ul style="list-style-type: none"> <li>• Protierozní opatření na cestách</li> <li>• Obnova cest pro pohyb pěších krajinou</li> <li>• Údržba a rekonstrukce existujících cest a ochrana jejich průchodnosti</li> <li>• Řešení značení v krajině – pěší turistika a naučné stezky zachování volného přístupu do lesů a krajiny</li> </ul>
Cílová skupina	<ul style="list-style-type: none"> <li>• Občané</li> <li>• Turisté</li> </ul>
Realizátor	<ul style="list-style-type: none"> <li>• Samosprávy obcí a měst</li> </ul>

Zdroj: Vlastní zpracování

## 14.4 PRIORITA 4 – KULTURNÍ DĚDICTVÍ – PAMÁTKY

### 14.4.1 Specifický cíl 4.1 – Úcta k odkazu našich předků

Tabulka 50: Opatření 4.1.1.: Obnova památek

<b>Opatření 4.1.1.: Obnova památek</b>	
Cíl: Cílem je zachování a obnova památek jako vyjádření úcty k odkazu našich předků.	
Argumentace: Neexistuje motivační a cílená dotační politika pro podnikání v památkových objektech. Obnova památek není prioritou v ČR. Nedostatečná podpora a obnova nezapsaných památek místního významu. Nekomplexní rekonstrukce a udržení stavu památek. Oprava památek bez dalšího využití. Špatné hledání funkčního využití památky (např. zříceniny).	
Aktivity:	<ul style="list-style-type: none"> <li>• Vytvoření generelu památek</li> <li>• Obnova památek</li> </ul>
Cílová skupina	<ul style="list-style-type: none"> <li>• Občané</li> <li>• Turisté</li> <li>• Podpora vzniku a provozu muzeí</li> </ul>
Realizátor	<ul style="list-style-type: none"> <li>• Samosprávy obcí a měst</li> </ul>
Vazba na OP	<ul style="list-style-type: none"> <li>• IROP Kulturní památky</li> </ul>

Zdroj: Vlastní zpracování

<b>Výsledek</b>	<b>Indikátor výsledku</b>
-----------------	---------------------------

	<b>Kód NČI 2014+</b>	<b>Název indikátoru</b>
	91010	Počet návštěv kulturních památek a paměťových institucí zpřístupněných za vstupné
	<b>Indikátor výstupu</b>	
	<b>Kód NČI 2014+</b>	<b>Název indikátoru</b>
	90501	Počet revitalizovaných památkových objektů
	91005	Zvýšení očekávaného počtu návštěv podporovaných kulturních a přírodních památek a atrakcí

## 15. Hierarchie cílů

<b>PRIORITA 1</b>	<b>UDRŽITELNÝ ŽIVOT NA VENKOVĚ</b>
<b>SPECIFICKÝ CÍL 1.1</b>	<b>Ideální podmínky pro život v našem regionu</b>
1.1.1. <i>Opatření</i>	<i>Kultura, sport, volný čas a turismus</i>
1.1.2. <i>Opatření</i>	<i>Školní a předškolní vzdělávání vč. mimoškolních aktivit a alternativního vzdělávání</i>
1.1.3. <i>Opatření</i>	<i>Podmínky pro život, bezpečnost a pořádek v regionu</i>
1.1.4. <i>Opatření</i>	<i>Zajištění dostupnosti praktických a dětských lékařů</i>
<b>SPECIFICKÝ CÍL 1.2</b>	<b>Rozvoj sociální infrastruktury a služeb</b>
1.2.1. <i>Opatření</i>	<i>Lepší dostupnost a kvalita sociálních služeb</i>
1.2.2. <i>Opatření</i>	<i>Společensky odpovědné podnikání – sociální podnikání</i>
1.2.3. <i>Opatření</i>	<i>Podpora zaměstnáváním znevýhodněných osob vč. předávání a sdílení zkušeností</i>
1.2.4. <i>Opatření</i>	<i>Prorodinná opatření</i>
<b>SPECIFICKÝ CÍL 1.3</b>	<b>Rozvoj technické infrastruktury</b>
1.3.1. <i>Opatření</i>	<i>Podpora rozvoje základní technické infrastruktury</i>
1.3.2. <i>Opatření</i>	<i>Podpora bezbariérovosti v rámci dopravní infrastruktury regionu</i>
1.3.3. <i>Opatření</i>	<i>Podpora dopravní dostupnosti zejména ve vztahu k bezpečnosti dopravy</i>
1.3.4. <i>Opatření</i>	<i>Podpora bezbariérovosti veřejných institucí</i>
<b>SPECIFICKÝ CÍL 1.4</b>	<b>Podpora aktivních lidí v regionu</b>
1.4.1. <i>Opatření</i>	<i>Vzájemné propojení a spolupráce aktivních lidí v regionu</i>
<b>PRIORITA 2</b>	<b>PROSPERUJÍCÍ MÍSTNÍ EKONOMIKA</b>
<b>SPECIFICKÝ CÍL 2.1</b>	<b>Posílení místní ekonomiky</b>
2.1.1. <i>Opatření</i>	<i>Plochy pro podnikání</i>

2.1.2.	<i>Opatření</i>	<i>Podpora podnikání a tvorba pracovních míst</i>
2.1.3.	<i>Opatření</i>	<i>Podpora místní produkce</i>
2.1.4.	<i>Opatření</i>	<i>Potravináři - Podpora místní produkce</i>
<b>SPECIFICKÝ CÍL 2.2</b>		<b>Podpora drobného zemědělství, potravinářství a lesnictví</b>
2.2.1.	<i>Opatření</i>	<i>Podpora inovací v zemědělství, lesnictví a potravinářství pro jejich větší efektivitu, snížení jejich dopadu na životní prostředí i zvýšení schopnosti adaptace na klimatickou změnu</i>
2.2.2.	<i>Opatření</i>	<i>Obnovitelné zdroje energie</i>
<b>SPECIFICKÝ CÍL 2.3</b>		<b>Podpora cestovního ruchu</b>
2.3.1.	<i>Opatření</i>	<i>Destinační management v regionu Valašsko</i>
2.3.2.	<i>Opatření</i>	<i>Zkvalitnění poskytovaných služeb v cestovním ruchu</i>
2.3.3.	<i>Opatření</i>	<i>Koordinace správy turistických cest, informačních tabulí, turistických cílů, odpočinkových zón</i>
2.3.4.	<i>Opatření</i>	<i>Ubytování a stravování</i>
2.3.5.	<i>Opatření</i>	<i>Podpora a využití tradičních fenoménů regionu a nové turistické cíle</i>
<b>PRIORITA 3</b>		<b>ŽIVOTNÍ PROSTŘEDÍ</b>
<b>SPECIFICKÝ CÍL 3.1</b>		<b>Kvalitní životní prostředí</b>
3.1.1.	<i>Opatření</i>	<i>Čistota a nakládání s odpady v regionu</i>
3.1.2.	<i>Opatření</i>	<i>Zeleň a veřejný prostor</i>
3.1.3.	<i>Opatření</i>	<i>Přirozená krajina</i>
3.1.4.	<i>Opatření</i>	<i>Voda v regionu</i>
3.1.5.	<i>Opatření</i>	<i>Cesty a stezky</i>
<b>PRIORITA 4</b>		<b>KULTURNÍ DĚDICTVÍ - PAMÁTKY</b>
<b>SPECIFICKÝ CÍL 4.1</b>		<b>Úcta k odkazu našich předků</b>
4.1.1.	<i>Opatření</i>	<i>Obnova památek</i>

Zdroj: Vlastní zpracování

## 16. Integrační prvky

Dokument SCLLD je postaven tak, aby v něm bylo co nejvíce integračních rysů a v ideálním případě, aby se tyto rysy přenesly do realizace aktivit, projektů. Integrace bude zajišťovat území MAS sjednocující, spojující, slučující charakter. Smyslem jsou především synergické efekty a jejich přidané hodnoty pro všechny strany a také vyšší efektivita práce a nižší finanční náročnost. Jedním z účelů strategie je integrovaný rozvoj nikoli města, obce, ale celého rozvoje, tedy skládání puzzle tak, aby navazovaly akce na sebe, vzájemně si pomáhaly, doplňovaly se a měly logiku. Nejde nám o nekoordinovaný rozvoj měst a infrastruktury. Je snahou MAS, aby sportoviště na sport bylo multifunkční), aby sociální podnikání vzniklo s návaznou podporou tvrdé a měkké části, aby škola věděla o specializaci a rozšiřování vedlejší školy a mohla se zaměřit na jiné obory, aby povodí řešilo protipovodňová opatření společně s obcí, aby zemědělec hospodařil v návaznosti na přírodní podmínky a vzájemně si s obcí vyšel vstříc (vhodnými plodinami, údržbou obce) atp. a v tomto vidíme jako hlavní integrační prvek celé strategie informaci a její přenos. Tuto funkci transmittera, tedy přenašeče informací na správná místa a tím naplnění co největší míry integrace má ve své náplni MAS.

Integrační rysy strategie:

- propojování různých sfér (veřejná, nezisková, soukromá)
- propojování subjektů v rámci jedné sféry (obce, podnikatele apod.)
- propojování subjektů z daného oboru (cestovním ruchem, školství, zemědělství, sociální oblast apod.)
- síťování subjektů s daným zájmem (budování sportoviště, stezky či průmyslové zóny)

Z těchto typů integrací mohou vznikat jednotlivé propojenosti na aktivitách, postupech a projektech, které díky integraci usnadní naplňování poslání organizací, projektů, ale i cílů strategie. Ideálním případem bude rozvíjení integrace, například liniové (vytvoření cyklostezky, propojenost zájmů více obcí, více skupin obyvatel, místních i turistů. Integrované projekty v oblasti cestovního ruchu se přímo nabízí - společná propagace (web, aplikace, balíčky), společné balíčky produktů, slevové karty, integrační funkce IC, naučné stezky, cyklostezky, in-line stezky, platforma/klastr na předávání zkušeností a spolupráce. Integrace v oblasti podnikání - například spojení know-how dvou podniků a společná výroba



či distribuce produktu. Případně integrace v rámci jednoho podniku dvou podpor IROP a OPZ na Sociální podnik. Integrací jsou například i farmářské trhy, kde se spojuje mnoho subjektů ke společné prezentaci a prodeji. Ideální integrací je spolupráce vývoje či výzkumu (výzkumná instituce, vysoká škola) s podnikatelskou sférou na vývoji a výrobě produktu. Příkladem integrace může být v neziskové oblasti propojení ekologických organizací a NNO za účelem ochrany území (informativní tabule, usměrnění návštěvnosti). Integrace je tedy vhodná napříč sférami a napomáhá synergickými efekty naplňování více cílů strategie zároveň, nebo i v rámci jedné sféry či dokonce jednoho podniku, kde kombinací akcí a podpor vzniká komplexnější projekt a díky integraci vyšší přidanou hodnotu. Již nyní jsou projekty, kde se tuto integraci podařilo prosadit a nyní se na ní dále pracuje a budou se podílet na implementaci strategie ať s dotací (pokud uspějí), nebo bez ní.



Tabulka 51: Grafické vyjádření popisu integrovaného přístupu napříč programovými rámci

PR		IROP					PRV						OPZ			OPŽP
	Opatření Programových rámců	Doprava	Sociální služby	Sociální podnikání	Vzdělávání	Kulturní památky	Zemědělství	Potravinářství	Lesnická infrastruktura	Rozvoj nezemědělských činností	Neproductivní investice v lesích	Projekty spolupráce MAS	Sociální služby OPZ	Sociální podnikání OPZ	Prorodinná opatření	Prevence invazivních druhů
IROP	Doprava	x														
	Sociální služby	a	x													
	Sociální podnikání	a	c	x												
	Vzdělávání	b	b	b	x											
	Kulturní památky	a	a	a	a	x										
PRV	Zemědělství	b	a	b	b	a	X									
	Potravinářství	b	a	b	b	a	B	x								
	Lesnická infrastruktura	b	a	a	a	a	B	a	x							
	Rozvoj nezemědělských činností	b	a	b	b	a	B	b	a	x						
	Neproductivní investice v lesích	a	a	a	a	b	A	a	b	a	x					
	Projekty	a	a	b	b	b	B	b	b	b	b	x				



	spolupráce MAS															
OZ P	Sociální služby OPZ	a	c	c	b	a	A	a	a	a	a	a	x			
	Sociální podnikání OPZ	a	c	c	b	a	B	b	a	a	a	a	c	x		
	Prorodinná opatření	b	b	a	a	a	A	a	a	b	a	a	b	a	x	
OP ŽP	Prevence invazivních druhů	a	a	a	a	a	A	a	a	a	a	a	a	a	a	x

Zdroj: Vlastní zpracování

x	shodná opatření PR
a	žádná integrační vazba
b	slabá integrační vazba
c	silná integrační vazba

Tabulka 52: Popis integračních vazeb a příklady projektů

Program	Programový rámec	Popis integračních vazeb	Příklady projektů
IROP	Sociální podnikání	PR "Sociální podnikání" má silnou integrační vazbu na PR "Sociální služby", kdy oba PR jsou zaměřeny na podobnou a mnohdy se prolínající cílovou skupinou.	Vznik či rozvoj stávajícího sociálního podniku zřízeného poskytovatelem sociální služby  Spolupráce sociálního podniku s poskytovatelem sociální služby ve vztahu k umístění osob z cílové skupiny na trh práce



OPZ	<b>Sociální služby OPZ</b>	PR "Sociální služby OPZ" má silnou integrační vazbu na PR "Sociální služby" a PR "Sociální podnikání". Všechny tyto PR jsou zaměřeny na podobnou a mnohdy se prolínající cílovou skupinou.	Kombinace projektu výstavby komunitního centra z PR "Sociální služby" s projektem z PR "Sociální služby OPZ" zajišťujícím chod sociální služby v tomto centru.  Kombinace projektu modernizace zázemí či rozšíření poskytovaných služeb z PR "Sociální služby" s projektem z PR "Sociální služby OPZ" zajišťujícím chod této sociální služby.
	<b>Sociální podnikání OPZ</b>	PR "Sociální podnikání OPZ" má silnou integrační vazbu na PR "Sociální podnikání" a "Sociální služby", kdy všechny PR jsou zaměřeny na podobnou a mnohdy se prolínající cílovou skupinou.	Kombinace projektu pořízení zázemí sociálního podniku z PR "Sociální podnikání" s projektem z PR "Sociální podnikání OPZ" zajišťujícím chod tohoto sociálního podniku.

Zdroj: Vlastní zpracování





	PROGRAMOVÉ RÁMCE														
	IROP					PRV						OPZ			OPŽP
Opatření mimo Programových rámců	Doprava	Sociální služby	Sociální podnikání	Vzdělávání	Kulturní památky	Zemědělství	Potravinářství	Lesnická infrastruktura	Rozvoj nezemědělských činností	Neproduktivní investice v lesích	Projekt y spolupráce MAS	Sociální služby OPZ	Sociální podnikání OPZ	Prorodinná opatření	Preven ce invazivních druhů
Kultura, sport, volný čas a turismus	a	x	x	a	a	x	x	a	x	a	b	x	x	x	a
Podmínky pro život, bezpečnost a pořádek v regionu	a	b	a	a	x	x	x	a	x	x	a	a	a	a	x
Zajištění dostupnosti praktických a dětských lékařů	x	x	x	a	x	x	x	x	x	x	x	x	x	x	x
Podpora zaměstnáváním znevýhodněných osob vč. předávání a sdílení zkušeností	x	a	b	a	x	a	a	x	a	x	a	a	b	x	x
Podpora bezbariérovosti v rámci dopravní infrastruktury regionu	b	a	x	x	x	x	x	a	x	x	x	a	x	x	x
Podpora bezbariérovosti veřejných institucí	x	x	x	a	a	x	x	x	x	x	x	x	x	x	x
Plochy pro podnikání	a	x	a	x	x	a	a	x	a	x	x	x	a	x	x



<b>Podpora inovací v zemědělství, lesnictví a potravinářství pro jejich větší efektivitu, snížení jejich dopadu na životní prostředí i zvýšení schopnosti adaptace na klimatickou změnu</b>	x	x	a	a	x	b	b	x	a	x	a	x	a	x	x
<b>Obnovitelné zdroje energie</b>	a	x	x	x	x	a	a	x	a	x	x	x	x	x	x
<b>Destinační management v regionu Valašsko</b>	x	x	x	x	b	x	x	x	a	a	b	x	x	x	x
<b>Zkvalitnění poskytovaných služeb v cestovním ruchu</b>	a	x	x	x	a	x	x	a	x	a	a	x	x	x	x
<b>Ubytování a stravování</b>	x	x	x	x	a	x	x	x	a	x	x	x	x	x	x
<b>Podpora a využití tradičních fenoménů regionu a nové turistické cíle</b>	x	x	x	x	a	x	x	x	x	a	a	x	x	x	x
<b>Čistota a nakládání s odpady v regionu</b>	a	x	x	x	x	a	a	x	a	x	x	x	x	x	x
<b>Zeleň a veřejný prostor</b>	a	x	x	x	a	a	x	x	x	x	x	x	x	x	a
<b>Voda v regionu</b>	x	x	x	x	x	a	a	x	a	x	x	x	x	x	x



<b>Cesty a stezky</b>	a	x	x	x	x	x	x	b	x	a	x	x	x	x	x
-----------------------	---	---	---	---	---	---	---	---	---	---	---	---	---	---	---

Zdroj: Vlastní zpracování

x	Žádná integrační vazba
a	slabá integrační vazba
b	silná integrační vazba

Tabulka 53: Popis integračních vazeb a příklady projektů

Programový rámec	Popis integračních vazeb	Příklady projektů
Doprava	PR "Doprava" má silnou integrační vazbu s opatřením "Podpora bezbariérovosti v rámci dopravní infrastruktury regionu"	Bezbariérové zastávky veřejné dopravy Bezbariérové přechody pro chodce
Sociální služby	PR "Sociální služby" má silnou integrační vazbu s opatřením "Podmínky pro život, bezpečnost a pořádek v regionu"	Budování a rozvoj nízkoprahových center Prevence bezdomovectví
Sociální podnikání	PR "Sociální podnikání" má silnou integrační vazbu s opatřením "Podpora zaměstnáváním znevýhodněných osob vč. předávání a sdílení zkušeností"	Tvorba pracovních míst pro znevýhodněné
Kulturní památky	PR "Kulturní památky" má silnou integrační vazbu s opatřením "Destinační management v regionu Valašsko"	Využití moderních a inovativních metod propagace regionu Elektronická propagace regionu
Zemědělství	PR "Zemědělství" má silnou integrační vazbu s opatřením "Podpora inovací v zemědělství, lesnictví a potravinářství pro jejich větší efektivitu, snížení jejich dopadu na životní prostředí i zvýšení schopnosti adaptace na klimatickou změnu"	Zpracování odpadní biomasy Zavádění nových technologií šetrných k životnímu prostředí Pořízení technologií zvyšujících produktivitu práce
Potravinářství	PR "Potravinářství" má silnou integrační vazbu s opatřením "Podpora inovací v zemědělství, lesnictví a potravinářství pro jejich větší efektivitu, snížení jejich	Zavádění nových technologií šetrných k životnímu prostředí Pořízení technologií zvyšujících produktivitu práce



	<i>dopadu na životní prostředí i zvýšení schopnosti adaptace na klimatickou změnu"</i>	
Lesnická infrastruktura	PR "Lesnická infrastruktura" má silnou integrační vazbu s opatřením "Cesty a stezky"	Údržba a obnova existujících cest a zajištění jejich průchodnosti  Značení v krajině
Projekty spolupráce MAS	PR "Projekty spolupráce MAS" má silnou integrační vazbu s opatřeními "Destinační management v regionu Valašsko" a "Kultura, sport, volný čas a turismus"	Investice do informačních a turistických center  Pořádání výstav, exkurzí či přenosů příkladů dobré praxe
Sociální podnikání OPZ	PR "Sociální podnikání OPZ" má silnou integrační vazbu s opatřením "Podpora zaměstnáváním znevýhodněných osob vč. předávání a sdílení zkušeností"	Tvorba pracovních míst pro znevýhodněné

Zdroj: Vlastní zpracování

## 17. Inovativní prvky a přenos inovací

Pro metodu LEADER a komunitně vedený místní rozvoj je typické právě vyhledávání inovací a jejich uvádění do praxe v území MAS. Je to jeden z principů, na kterém LEADER začínal a prolíná se se strategiemi a projekty po celé EU, a to po celou dobu fungování programů podporujících MAS. K inovacím se lze dostat především dvěma způsoby. První typ inovace - výzkum, vývoj a přenesení výsledků do praxe. Tento proces je většinou dlouhodobý, s nejistým výsledkem uplatnění. Druhým způsobem je přebrání postupů, výrobků, technologií, apod. odjinud, z jiných regionů EU, světa, kde se již osvědčily, promítly do praxe. Tyto inovace jsou mnohem jednodušší k zavedení, neboť postupy uplatněnými v praxi se již odstranila většina nedostatků. Hlavním úkolem je přebrat inovaci dostatečně komplexně a detailně, aby nenastaly problémy. Lze ji případně přizpůsobit prostředí ČR, MAS. Velkou výhodou MAS je zažitý princip síťování, kde v kvalitně fungujících sítích probíhá přenos inovací velmi rychle. Přenosu informací je nápomocen především ELARD (Evropská Asociace Leader pro rozvoj venkova) svými setkáními, konferencemi, návrhy na spolupráci, brožurami, stážemi a programem výměny zaměstnanců. Strategie SCLLD nechává inovacím dostatek prostoru. V následujících odstavcích jsou uvedeny nápady a příklady odjinud, které se MAS pokusí uplatňovat ve svých projektech a tedy pokusí se tyto nápady žadatelům vnuknout. Dělení bude dle priorit strategie.

### **PRIORITA 1 Udržitelný život na venkově**

- inovace energetické - pasivní úřady (vlastní zdroje energie), sdílení infrastruktury (například část dne pro dopravu, část pro volný čas, nebo část dne škola, část společenské centrum a kavárna), důraz na multifunkčnost, pracovní terapie, pracovní kempy pro znevýhodněné, spolupráce s pokrokovější soukromou sférou, digitalizace a elektronizace úřadů, služeb, zavádění telematiky dopravy, kamerových rozpoznávacích systémů, sdílení služeb, společné aukce (např. energií, odpadu).

- propojení pracovního a rodinného života, podpora sociálního podnikání, podpora multifunkčnosti a udržitelného rozvoje zázemí pro obce, spolky, kulturní a sportovní akce, podpora stáží, podpora výměn v rámci spolků, organizací, podpora vzájemné výpomoci



důchodci x děti, podpora dětských skupin, mateřských center při společnostech a úřadech, zavádění sociálního podnikání a prestiž těchto podniků, zajištění moderních služeb (např. cestující lékař/sociální pracovník po regionu, diagnóza přes internet, elektronické rezervační systémy)

- zavádění více aktivačních metod vzdělávání, zakomponování nejmodernějších efektivnějších technologií do vzdělávání, inovace předmětů a kurzů dle výzkumu a vývoje, konferenční vzdělávání na dálku, stáže v zahraničí a nejmodernějších provozech, přivedení kvalitních lektorů, nové alternativní formy vzdělávání, infrastruktura pro netradiční formy vzdělávání – „vzdělávání proti stárnutí“, vytvoření informativních bodů, průvodců přes internet, QR kódy apod.

– digitalizace a elektronizace úřadů, služeb, tak aby se mohli sdílet informace a data, sdílení informací přes internet - rezervační systémy, novinky státní správy, samosprávy, využívání společné finanční podpory na akce, spolupráce na propagaci regionu moderními technologiemi (Facebook, QR kódy, Youtube), partnerské projekty se zahraničím a přebrání toho nejlepšího např. místa prodeje zaměřená na důvěře (více subjektů dá k dispozici zboží bez obsluhy, zákazníci si jezdí a sami si vyberou zboží, následně dají peníze do kasičky, nebo si sami natrhají jahody a sami zaplatí)

## **PRIORITA 2 Prosperující místní ekonomika**

- přebírání nejlepší osvědčené praxe z nejrozvinutějších regionů, zavádění nových technologií, postupů, důraz na ICT v podnicích, rychlé aplikace výzkumu a vývoje, podpora vlastního vývoje, hledání nových prodejních kanálů (např. internet - sociální sítě, prodejní galerie), přínos týmu velmi kompetentních zaměstnanců vede k inovacím, nové formy úvazků, propojení pracovního a rodinného života, podpora znovuvyužívání produktů, využívání finančních nástrojů, využívání efektivnějšího energetického provozu (např. solární, větrná, termální energie), dopravy (například elektro, vodík,...), coworkingová centra, rozvoj sharingu – sdílení.

- zavádění krátkých dodavatelských řetězců, orientace na bioprodukcii, nové plodiny, nová plemena, podpora sociálních podniků, vytváření inovačních partnerství, přejímání



inovativních technologií (např. kontrola polí radary, GPS navigacemi řízené stroje) a postupů, znovuvyužívání odpadních produktů (např. teplo z bioplynových stanic, dřevního odpadu...), využití přebytků potravin, produktů propojenost výzkumu, vývoje s komerční praxí.

- zavádění nových nabídek atrakcí, produkty ČR, slevové karty, kvality služeb, jedinečnost, moderní technologie, jinak pojaté průvodcování (například aplikace, dobové scénky), moderní přístup k turistům (např. samoobslužné ubytování a bary), moderní formy propagace.

- zavádění nových nabídek atrakcí, produkty ČR, slevové karty, kvality služeb, jedinečnost, moderní technologie, jinak pojaté průvodcování (například aplikace, dobové scénky), moderní přístup k turistům (např. samoobslužné ubytování a bary), moderní formy propagace.

#### **PRIORITA 4 Kulturní dědictví – památky**

- zpřístupnění a průvodcovství památek a přírodních krás, najít nové netradiční využití památek, používání efektivních metod oprav a modernizace kulturního dědictví.



## 18. Akční plán

Pro každý z relevantních dotačních programů podporovaných z fondů EU je v rámci SCLLD MAS Rožnovsko vypracován samostatný programový rámec, který je v souladu s dotačními programy na období 2014–2020. V rámci SCLLD MAS Rožnovsko jsou zpracovány Programové rámce související s uplatňováním metody CLLD v implementačním procesu tak, jak je popsán v implementační části této strategie. Jedná se o Programové rámce Integrovaného regionálního operačního programu, Operačního programu Zaměstnanost, Programu rozvoje venkova a Operačního programu Životní prostředí. Celá kapitola Akční plán je tvořena se znalostí podkladů k únoru 2016.

Tabulka 54: Přehled všech opatření a Fichí

OP		Opatření/Fiche	Specifický cíl OP / článek PRV
IROP	1	Doprava	SC 1.2 Zvýšení podílu udržitelných forem dopravy
	2	Sociální služby	SC 2.1 Zvýšení kvality a dostupnosti služeb vedoucí k sociální inkluzi
	3	Sociální podnikání	SC 2.2 Vznik nových a rozvoj existujících podnikatelských aktivit v oblasti sociálního podnikání
	4	Vzdělávání	SC 2.4 Zvýšení kvality a dostupnosti infrastruktury pro vzdělávání a celoživotní učení
	5	Kulturní památky	SC 3.1 Zefektivnění prezentace, posílení ochrany a rozvoj kulturního dědictví
OPZ	1	Sociální služby OPZ	SC 2.3.1 Sociální služby a sociální začleňování
	2	Sociální podnikání OPZ	SC 2.3.1 Sociální podnikání
	3	Prorodinná opatření	SC 2.3.1 Prorodinná opatření
PRV	1	Zemědělství	Čl. 17.1a Investice do zemědělských podniků
	2	Potravinářství	Čl. 17.1b Zpracování a uvádění na trh zemědělských produktů



	3	Lesnická infrastruktura	Článek 17.1c Lesnická infrastruktura
	4	Rozvoj nezemědělských činností	Čl. 19.1b Podpora investic na založení nebo rozvoj nezemědělských činností
	5	Neproduktivní investice v lesích	Čl. 25 Neproduktivní investice v lesích
	6	Projekty spolupráce MAS	Čl. 44 Činnosti spolupráce v rámci iniciativy LEADER
<b>OPŽP</b>	1	Prevence invazivních druhů	SC 4.2 Likvidace invazivních druhů křídlatka a bolševník

Zdroj: Vlastní zpracování

## 19. Programové rámce

### 19.1 Programový rámec IROP

#### Název opatření PR IROP: Doprava

Vychází z opatření SCLLD: **1.3.3 Podpora dopravní dostupnosti zejména ve vztahu k bezpečnosti dopravy**

<b>Název specifického cíle SCLLD</b>	SC 1.3 Rozvoj technické infrastruktury
<b>Název opatření</b>	Opatření 1.3.3. Podpora dopravní dostupnosti zejména ve vztahu k bezpečnosti dopravy
<b>Vazba na specifický cíle IROP 4.1</b>	<p><i>Specifický cíl 4.1: Posílení komunitně vedeného místního rozvoje za účelem zvýšení kvality života ve venkovských oblastech a aktivizace místního potenciálu.</i></p> <p>Specifický cíl 1.2 Zvýšení podílu udržitelných forem dopravy</p>
<b>Popis opatření včetně cíle opatření</b>	<p>Jedná se o projekty, které řeší infrastrukturní nedostatky v regionu v oblasti bezpečnosti dopravy.</p> <p>Cílem je vybudovat bezpečnou a zároveň funkční infrastrukturu. Je třeba zajistit potřeby specifických skupin obyvatel v dopravě, zajistit bezpečnost a bezbariérovost dopravy. Je třeba vytvářet rovné možnosti mobility. Jedná se o projekty, které řeší infrastrukturní nedostatky v regionu v oblasti bezpečnosti dopravy.</p> <p>Dílními cíli je vytvořit podmínky pro mobilitu a optimalizaci sítě cyklostezek, příp. cyklotras. Využít potenciál nemotorové dopravy k mobilitě pracovních sil. Vše souvisí s požadavky na kvalitní životní prostředí. Za pomoci naplnění tohoto cíle, by mělo klesnout využívání automobilové dopravy ve prospěch dopravy cyklistické.</p> <p>Cílem opatření je také věnovat zvláštní pozornost návaznosti různých druhů dopravy a vymezit plochy a koridory, nezbytné pro efektivní VHD, které umožňují účelné propojení ploch bydlení, občanského vybavení, veřejných prostranství, výroby a dalších ploch s požadavky na kvalitní životní prostředí.</p> <p><b>Provazba na analytickou část:</b> 2.5.1.1. Silniční doprava, 2.5.1.3. Cyklodoprava, 2.5.1.4. Bezpečnost v dopravě</p> <p><b>Provazba na SWOT:</b> <b>Silné stránky:</b></p> <ul style="list-style-type: none"> <li>• Cyklostezka Bečva</li> </ul>



	<p><b>Slabé stránky:</b></p> <ul style="list-style-type: none"><li>• Špatný technický stav místních komunikací a nedostatečná infrastruktura pro dopravu v klidu (parkoviště), kritická místa v dopravě</li><li>• Málo rozvinutá doprovodná infrastruktura pro cyklistickou dopravu</li><li>• Málo rozvinutá doprovodná dopravní infrastruktura – parkoviště pro auta a pro kola, čekárny, servisní služby, informační systémy</li><li>• Nedostatek bezbariérových přístupů do veřejných budov, v rámci veřejné dopravy</li></ul> <p><b>Příležitosti:</b></p> <ul style="list-style-type: none"><li>• Rozvoj cyklistické dopravy v neturistických oblastech – cyklostezky pro dojíždění, parkoviště pro kola, půjčovny kol, elektrokola),</li><li>• Doplnění systému hromadné dopravy do periferních oblastí i přes hranice území MAS a kraje</li></ul> <p><b>Hrozby:</b></p> <ul style="list-style-type: none"><li>• Rostoucí náklady na hromadnou autobusovou dopravu, která propojuje periferie s centry, a která není plně vytížena</li><li>• Rostoucí automobilový provoz, včetně nákladní dopravy, působící rostoucí emise prachu</li></ul>
<p><b>Typy projektů</b></p>	<ul style="list-style-type: none"><li>• rekonstrukce, modernizace a výstavba chodníků podél silnic I., II. a III. třídy a místních komunikací, přizpůsobených osobám s omezenou schopností pohybu a orientace</li><li>• rekonstrukce, modernizace a výstavba bezbariérových komunikací pro pěší k zastávkám veřejné hromadné dopravy</li><li>• rekonstrukce, modernizace a výstavba podchodů nebo lávek pro chodce přes silnice I., II. a III. třídy, místní komunikace, železniční dráhu, přizpůsobených osobám s omezenou schopností pohybu a orientace a navazujících na bezbariérové komunikace pro pěší</li><li>• Výstavba systémů P+R (parkoviště pro osobní vozy s možností přestupu na VHD), K+R (forma kombinované přepravy s návazností individuální automobilové dopravy na VHD), výstavba návazných systémů B+R (prostor pro bezpečné uschování kola s možností přestupu na VHD). V případě samostatných projektů na parkovací systémy (P+R, P+G, B+R) je nezbytné přizpůsobit velikost projektu očekávané vytíženosti a využitelnosti pro podporu multimodality a využití VHD</li><li>• výstavba samostatných stezek pro cyklisty nebo stezek pro cyklisty a chodce se společným nebo odděleným provozem (s dopravním značením C8a,b, C9a,b nebo C10a,b),</li><li>• výstavba jízdních pruhů pro cyklisty nebo společných pásů pro cyklisty a chodce v přidruženém prostoru silnic a místních komunikací (s dopravním značením C8a,b, C9a,b nebo C10a,b)</li><li>• realizace liniových opatření pro cyklisty v hlavním dopravním</li></ul>

	<p>prostoru silnic a místních komunikací v podobě vyhrazených jízdnic pruhů pro cyklisty, piktogramových koridorů pro cyklisty nebo vyhrazených jízdnic pruhů pro autobusy a jízdnic kola</p> <ul style="list-style-type: none"> <li>• rekonstrukce nebo modernizace samostatných stezek pro cyklisty nebo stezek pro cyklisty a chodce se společným nebo odděleným provozem (s dopravním značením C8a,b, C9a,b nebo C10a,b)</li> <li>• nebo rekonstrukce nebo modernizace jízdnic pruhů pro cyklisty nebo společných pásů pro cyklisty a chodce v přidruženém prostoru silnic a místních komunikací (s dopravním značením C8a,b, C9a,b nebo C10a,b)</li> <li>• úprava liniových opatření pro cyklisty v hlavním dopravním prostoru silnic a místních komunikací v podobě vyhrazených jízdnic pruhů pro cyklisty, piktogramových koridorů pro cyklisty nebo vyhrazených jízdnic pruhů pro autobusy a jízdnic kola</li> </ul>	
<b>Příjemci podpory</b>	<ul style="list-style-type: none"> <li>• kraje</li> <li>• obce</li> <li>• dobrovolné svazky obcí</li> <li>• organizace zřizované nebo zakládané obcemi, kraji a dobrovolnými svazky obcí</li> <li>• provozovatelé dráhy nebo drážní dopravy podle zákona č. 266/1994 Sb., o drahách</li> <li>• dopravci ve veřejné linkové dopravě podle zákona č. 111/1994 Sb., o silniční dopravě</li> <li>• subjekty zajišťující dopravní obslužnost, uvedené v § 8 odst. 1 zákona č. 194/2010 Sb., o veřejných službách v přepravě cestujících a o změně dalších zákonů, tedy stát, kraje, obce, pokud poskytují veřejné služby v přepravě cestujících samy, a dopravci, kteří jsou provozovateli veřejné linkové dopravy podle zákona č. 111/1994 Sb., o silniční dopravě, na základě smlouvy o veřejných službách v přepravě cestujících</li> </ul>	
<b>Minimální a maximální výše způsobilých výdajů</b>	Minimální a maximální výše způsobilých výdajů bude nastavena ve výzvě MAS.	
<b>Principy preferenčních kritérií</b>	Preferenční kritéria budou nastavena ve výzvě MAS.	
<b>Výsledky</b>	<b>Indikátor výsledku</b>	
	<b>Kód NČI 2014+</b>	<b>Název indikátoru</b>
	76310	Podíl cyklistiky na přepravních výkonech
	75120	Podíl veřejné osobní dopravy na celkových výkonech v osobní dopravě
	<b>Indikátor výstupu</b>	
<b>Kód NČI 2014+</b>	<b>Název indikátoru</b>	

	76100	Délka nově vybudovaných cyklostezek a cyklotras
	76200	Délka rekonstruovaných cyklostezek a cyklotras
	74001	Počet vytvořených parkovacích míst
	76401	Počet parkovacích míst pro jízdní kola
	75001	Počet realizací vedoucích ke zvýšení bezpečnosti v dopravě

## Název opatření PR IROP: Sociální služby

Vychází z opatření SCLLD: **1.2.1 Lepší dostupnost a kvalita sociálních služeb**

<b>Název specifického cíle SCLLD</b>	SC 1.2 Rozvoj sociální infrastruktury a služeb
<b>Název opatření</b>	Opatření 1.2.1. Lepší dostupnost a kvalita sociálních služeb
<b>Vazba na specifický cíle IROP 4.1</b>	<p><i>Specifický cíl 4.1: Posílení komunitně vedeného místního rozvoje za účelem zvýšení kvality života ve venkovských oblastech a aktivizace místního potenciálu.</i></p> <p>Specifický cíl 2.1 Zvýšení kvality a dostupnosti služeb vedoucí k sociální inkluzi</p>
<b>Popis opatření včetně cíle opatření</b>	<p>Jedná se o projekty, které mají vazbu na všestranný rozvoj obcí v regionu s důrazem na kvalitu života a široké spektrum poskytovaných služeb pro místní obyvatele. Jde zejména o podporu zařízení poskytující registrované sociální služby podle Zákona č. 108/2006 Sb., o sociálních službách. Projekty v rámci opatření mají řešit problémy v hlavních oblastech života, především v oblasti sociálního začleňování. Podporovány budou aktivity směřující k zajištění služeb terénního, ambulantního i pobytového charakteru odpovídající dnešním trendům a potřebám regionu. Důležitým parametrem pak bude komunální charakter cílových aktivit.</p> <p><b>Pro vazbu na analytickou část: 2.2.3 Sociální služby</b></p> <p><b>Pro vazbu na SWOT:</b></p> <p><b>Slabé stránky:</b></p> <ul style="list-style-type: none"> <li>• Nedostatečný počet zařízení pro sociální služby, především v oblasti péče o seniory a pro rodiny s dětmi</li> </ul> <p><b>Příležitosti:</b></p> <ul style="list-style-type: none"> <li>• Spolupráce obcí a poskytovatelů sociálních služeb a péče v jejich rozšiřování</li> <li>• Spolupráce obcí v komunitním plánování sociální oblasti</li> </ul>

	<b>Hrozby:</b> <ul style="list-style-type: none"> <li>Nedostatek finančních prostředků na rozvoj sociální péče, zdravotnictví, školství, kulturu a sport</li> </ul>	
<b>Typy projektů</b>	<b>Infrastruktura pro dostupnost a rozvoj sociální služby</b> – podporován bude nákup objektů, zařízení a vybavení a stavební úpravy, které vytvoří podmínky pro kvalitní poskytování sociálních služeb, obnovu a zkvalitnění materiálně - technické základny stávajících služeb sociální práce s cílovými skupinami.	
<b>Příjemci podpory</b>	<ul style="list-style-type: none"> <li>Nestátní neziskové organizace</li> <li>Organizační složky státu, příspěvkové organizace organizačních složek státu</li> <li>Kraje</li> <li>Organizace zřizované nebo zakládané kraji</li> <li>Obce</li> <li>Organizace zřizované nebo zakládané obcemi</li> <li>Dobrovolné svazky obcí</li> <li>Organizace zřizované nebo zakládané dobrovolnými svazky obcí</li> <li>Církyve</li> <li>Církevní organizace</li> </ul>	
<b>Minimální a maximální výše způsobilých výdajů</b>	Minimální a maximální výše způsobilých výdajů bude nastavena ve výzvě MAS.	
<b>Principy preferenčních kritérií</b>	Preferenční kritéria budou nastavena ve výzvě MAS.	
<b>Výsledky</b>	<b>Indikátor výsledku</b>	
	<b>Kód NČI 2014+</b>	<b>Název indikátoru</b>
	67510	Kapacita služeb a sociální práce
	<b>Indikátor výstupu</b>	
	<b>Kód NČI 2014+</b>	<b>Název indikátoru</b>
	55401	Počet podpořených zázemí pro služby a sociální práci
	55402	Počet poskytovaných druhů sociálních služeb

### Název opatření PR IROP: Sociální podnikání

Vychází z opatření SCLLD: **1.2.2 Společensky odpovědné podnikání – sociální podnikání**

<b>Název specifického cíle SCLLD</b>	SC 1.2 Rozvoj sociální infrastruktury a služeb
<b>Název opatření</b>	Opatření 1.2.2. Společensky odpovědné podnikání – sociální



	podnikání
<b>Vazba na specifický cíle IROP 4.1</b>	<i>Specifický cíl 4.1: Posílení komunitně vedeného místního rozvoje za účelem zvýšení kvality života ve venkovských oblastech a aktivizace místního potenciálu.</i>  Specifický cíl 2.2 Vznik nových a rozvoj existujících podnikatelských aktivit v oblasti sociálního podnikání
<b>Popis opatření včetně cíle opatření</b>	<p>Cílem opatření je rozvoj sociálního podnikání. Jedná se o projekty zaměřené na podporu sociálně ohrožených skupin, které mají přispívat k řešení nepříznivé situace těchto skupiny. Jedná se o vznik nových, či podporu stávajících sociálních podniků, které umožní uplatnění na trhu práce pro osoby, které jsou ohroženy sociálním vyloučením. Jedná se zejména o osoby s nízkou kvalifikací, osoby starší 55 let, osoby se zdravotním postižením, matky s malými dětmi, absolventi, obyvatelé sociálně vyloučených lokalit a etnické menšiny. Sociální podnik vytváří nová pracovní místa pro osoby ze znevýhodněných cílových skupin. Celý podnik funguje na principech sociálního podniku, které má uvedené ve svých zakládacích dokumentech.</p> <p><b>Provazba na analytickou část:</b> 2.4.1 Trh práce <b>Provazba na SWOT:</b> <b>Příležitosti:</b></p> <ul style="list-style-type: none"><li>• Zájem obcí a poskytovatelů o rozšiřování komunitního systému sociální péče, sociální podniky, byty pro seniory, integrační centra apod.</li><li>• Podpora tvorby sociálních podniků</li></ul> <p><b>Hrozby:</b></p> <ul style="list-style-type: none"><li>• Ohrožení pracovních míst pro osoby starší 50 let a jinak znevýhodněné</li></ul>
<b>Typy projektů</b>	<b>Vznik nového či podpora stávajícího sociálního podniku, vybavení sociálního podniku</b> – podpora je cílena na vznik a rozvoj sociálního podniku, jedná se o aktivity, které umožní sociálně vyloučeným osobám a osobám ohroženým sociálním vyloučením vstup na trh práce a do podnikatelského prostředí. Bude podporován nákup objektů, zařízení, vybavení příp. stavební úpravy, které vytvoří podmínky pro sociální podnikání. Příklad projektu Zakoupený objekt je rekonstruován, aby v něm mohl být provozován sociální podnik. Při rekonstrukci a nákupu zařízení a vybavení jsou zohledňovány specifické potřeby cílových skupin, např. bezbariérové úpravy prostor, zázemí pro znevýhodněné zaměstnance.
<b>Příjemci podpory</b>	<ul style="list-style-type: none"><li>• Osoby samostatně výdělečně činné</li><li>• Malé a střední podniky</li><li>• Obce</li></ul>



	<ul style="list-style-type: none"> <li>• Kraje</li> <li>• Organizace zřizované nebo zakládané kraji</li> <li>• Organizace zřizované nebo zakládané obcemi</li> <li>• Dobrovolné svazky obcí</li> <li>• Organizace zřizované nebo zakládané dobrovolnými svazky obcí</li> <li>• Nestátní neziskové organizace</li> <li>• Církeve</li> <li>• Církevní organizace</li> </ul>	
<b>Minimální a maximální výše způsobilých výdajů</b>	Minimální a maximální výše způsobilých výdajů bude nastavena ve výzvě MAS.	
<b>Principy preferenčních kritérií</b>	Preferenční kritéria budou nastavena ve výzvě MAS.	
<b>Výsledky</b>	<b>Indikátor výsledku</b>	
	<b>Kód NČI 2014+</b>	<b>Název indikátoru</b>
	10411	Míra nezaměstnanosti osob s nejnižším vzděláním
	<b>Indikátor výstupu</b>	
	<b>Kód NČI 2014+</b>	<b>Název indikátoru</b>
	10105	Počet nových podniků, které dostávají podporu
	10102	Počet podniků pobírajících granty
	10000	Počet podniků pobírajících podporu
	10300	Soukromé investice odpovídající veřejné podpoře podniků (granty)
	10403	Zvýšení zaměstnanosti v podporovaných podnicích se zaměřením na znevýhodněné skupiny
10400	Zvýšení zaměstnanosti v podporovaných podnicích	

### Název opatření PR IROP: Vzdělávání

Vychází z opatření SCLLD: **1.1.2 Školní a předškolní vzdělávání vč. mimoškolních aktivit a alternativního vzdělávání**

<b>Název specifického cíle SCLLD</b>	SC 1.1 Ideální podmínky pro život v našem regionu
<b>Název opatření</b>	Opatření 1.1.2. Školní a předškolní vzdělávání vč. mimoškolních aktivit a alternativního vzdělávání
<b>Vazba na specifický cíle IROP 4.1</b>	<p><i>Specifický cíl 4.1: Posílení komunitně vedeného místního rozvoje za účelem zvýšení kvality života ve venkovských oblastech a aktivizace místního potenciálu.</i></p> <p>Specifický cíl 2.4 Zvýšení kvality a dostupnosti infrastruktury pro</p>

	vzdělávání a celoživotní učení
<b>Popis opatření včetně cíle opatření</b>	<p>Jedná se o projekty zaměřené na investice do škol a školských zařízení. Předmětem bude zlepšení zázemí pro výuku. U základních škol je možné podporovat aktivity vedoucí k rozvoji klíčových kompetencí v oblastech komunikace v cizích jazycích a v oblasti technických a řemeslných oborů, přírodních věd a schopnosti práce s digitálními technologiemi.</p> <p><b>Provazba na analytickou část:</b> 2.2.1 Školská zařízení</p> <p><b>Provazba na SWOT:</b></p> <p><b>Silné stránky:</b></p> <ul style="list-style-type: none"> <li>• Kvalitní a dostupné školství (ZŠ a SŠ)</li> </ul> <p><b>Slabé stránky:</b></p> <ul style="list-style-type: none"> <li>• Školství nereaguje na potřeby ekonomiky a trhu</li> </ul> <p><b>Příležitosti:</b></p> <ul style="list-style-type: none"> <li>• Tvorba školských vzdělávacích programů podle vývojových trendů a požadavků trhu práce</li> <li>• Modernizace a zlepšení technického vybavení a školských zařízení</li> </ul>
<b>Typy projektů</b>	<ul style="list-style-type: none"> <li>• <b>Podpora infrastruktury pro základní vzdělávání v základních školách</b></li> <li>- Stavební úpravy, pořízení vybavení pro zajištění rozvoje žáků v následujících klíčových kompetencích: v oblastech komunikace v cizích jazycích, v oblasti technických a řemeslných oborů, přírodních věd, ve schopnosti práce s digitálními technologiemi.</li> <li>- Podpora sociální inkluze prostřednictvím stavebních úprav budov a učeben, školních poradenských pracovišť, pořízení vybavení a kompenzačních pomůcek a kompenzačního vybavení pro děti se SVP, nezbytných pro zajištění rovného přístupu ke vzdělávání sociálně vyloučeným osobám</li> <li>- Zajištění vnitřní konektivity školy a připojení k internetu</li> </ul> <p>Z IROP bude podpořeno pouze základní vzdělávání.</p>
<b>Příjemci podpory</b>	<ul style="list-style-type: none"> <li>• Další subjekty podílející se na realizaci vzdělávacích aktivit</li> <li>• Kraje</li> <li>• Organizace zřizované nebo zakládané kraji</li> <li>• Obce</li> <li>• Organizace zřizované nebo zakládané obcemi</li> <li>• Nestátní neziskové organizace</li> <li>• Círky</li> <li>• Církevní organizace</li> <li>• Organizační složky státu</li> </ul>

	<ul style="list-style-type: none"> <li>• Příspěvkové organizace organizačních složek státu</li> <li>• Školy a školská zařízení v oblasti základního vzdělávání</li> </ul>	
<b>Minimální a maximální výše způsobilých výdajů</b>	Minimální a maximální výše způsobilých výdajů bude nastavena ve výzvě MAS.	
<b>Principy preferenčních kritérií</b>	Preferenční kritéria budou nastavena ve výzvě MAS.	
<b>Výsledky</b>	<b>Indikátor výsledku</b>	
	<b>Kód NČI 2014+</b>	<b>Název indikátoru</b>
	50030	Podíl osob předčasně opouštějících vzdělávací systém
	<b>Indikátor výstupu</b>	
	<b>Kód NČI 2014+</b>	<b>Název indikátoru</b>
	50001	Kapacita podporovaných zařízení péče o děti nebo vzdělávacích zařízení
	50000	Počet podpořených vzdělávacích zařízení

### Název opatření PR IROP: Kulturní památky

Vychází z opatření SCLLD: **4.1.1 Obnova památek**

<b>Název specifického cíle SCLLD</b>	SC 4.1 Úcta k odkazu našich předků
<b>Název opatření</b>	Opatření 4.1.1. Obnova památek
<b>Vazba na specifický cíle IROP 4.1</b>	<p><i>Specifický cíl 4.1: Posílení komunitně vedeného místního rozvoje za účelem zvýšení kvality života ve venkovských oblastech a aktivizace místního potenciálu.</i></p> <p>Specifický cíl 3.1 Zefektivnění prezentace, posílení ochrany a rozvoje kulturního dědictví</p>
<b>Popis opatření včetně cíle opatření</b>	<p>Cílem je provést opatření nezbytná pro efektivní zpřístupnění, plnohodnotné využití, zatraktivnění a zabezpečení památek. Dále také revitalizace památek zapsaných na seznamu NKP, platném od 1.1.2014, a na indikativním seznamu.</p> <p><b>Provazba na analytickou část:</b> 2.2.5 Kultura</p> <p><b>Provazba na SWOT:</b></p> <p><b>Hrozby:</b></p> <ul style="list-style-type: none"> <li>• Nedostatek prostředků na uchování kulturních památek dalším generacím</li> </ul>

<b>Typy projektů</b>	<ul style="list-style-type: none"> <li>• Zajištění vyšší bezpečnosti návštěvníků</li> <li>• odstranění přístupových bariér,</li> <li>• zvýšení ochrany a zabezpečení památky</li> <li>• rekonstrukce stávajících expozic a depozitářů a budování nových,</li> <li>• obnova parků a zahrad u souborů památek</li> <li>• modernizace, popř. výstavba nezbytných objektů sociálního, technického a technologického zázemí</li> </ul>	
<b>Příjemci podpory</b>	<ul style="list-style-type: none"> <li>• Vlastníci památek, muzeí a knihoven nebo subjekty s právem hospodaření (dle zápisu v katastru nemovitostí), kromě fyzických osob nepodnikajících.</li> </ul>	
<b>Minimální a maximální výše způsobilých výdajů</b>	Minimální a maximální výše způsobilých výdajů bude nastavena ve výzvě MAS.	
<b>Principy preferenčních kritérií</b>	Preferenční kritéria budou nastavena ve výzvě MAS.	
<b>Výsledek</b>	<b>Indikátor výsledku</b>	
	<b>Kód NČI 2014+</b>	<b>Název indikátoru</b>
	91010	Počet návštěv kulturních památek a paměťových institucí zpřístupněných za vstupné
	<b>Indikátor výstupu</b>	
	<b>Kód NČI 2014+</b>	<b>Název indikátoru</b>
	90501	Počet revitalizovaných památkových objektů
	91005	Zvýšení očekávaného počtu návštěv podporovaných kulturních a přírodních památek a atrakcí

## 19.2 Fiche PRV

Název Fiche	Zemědělství
Vazba na článek Nařízení PRV	Článek 17, odstavec 1., písmeno a) Investice do zemědělských podniků

Vymezení Fiche	
- stručný popis Fiche	Podpora je zaměřena na zvýšení celkové výkonnosti a udržitelnosti zemědělského

	podniku.
- vazba na cíle SCLLD	SC 2.1 posílení místní ekonomiky <i>Opatření 2.1.3. Podpora místní produkce</i>

### Oblasti podpory

(Popis podporovaných aktivit dle SCLLD a jednotlivých specifických cílů/článků Nařízení PRV vycházející z potřeb území)

Podpora zahrnuje hmotné a nehmotné investice v živočišné a rostlinné výrobě, je určena na investice do zemědělských staveb a technologií pro živočišnou a rostlinnou výrobu a pro školkařskou produkci. Podporovány budou též investice na pořízení mobilních strojů pro zemědělskou výrobu a investice do pořízení peletovacích zařízení pro vlastní spotřebu v zemědělském podniku.

V rámci této Fiche nelze podpořit investice pro živočišnou výrobu týkající se včel a rybolovu. Investice pro rostlinnou výrobu se nesmí týkat obnovy nosných konstrukcí vinic, oplocení vinic a oplocení sadů. Podpora nemůže být poskytnuta na pořízení kotlů na biomasu.

### Definice příjemce dotace

Zemědělský podnikatel

### Výše způsobilých výdajů

Min. 50 000 Kč

Max. 5 000 000 Kč

### Preferenční kritéria

(Pro účely 19.2.1 se jedná o principy pro stanovení preferenčních kritérií)

1. Tvorba pracovních míst
2. Uplatňování inovačních přístupů
3. Víceodvětvová spolupráce
4. Využití stávajících budov
5. Nižší míra dotace a nepodpořený žadatel v CLLD
6. Zkrácená doba realizace projektu
7. Konzultace projektu
8. Propagace SCLLD a MAS

Indikátor výstupů	
- Číslo	93701
- Název	Počet podpořených podniků/příjemců
- Výchozí stav	0
- Hodnota pro mid-term (r. 2018)	4
- Cílový stav	15

Indikátor výsledků	
- Číslo	94800
- Název	Pracovní místa vytvořená v rámci podpořených projektů (Leader)
- Výchozí stav	0
- Hodnota pro mid-term (r. 2018)	1
- Cílový stav	2

**Provazba na analytickou část:** 2.4.2. Zemědělství a lesnictví

**Provazba na SWOT:**

**Silné stránky:**

- Podpora místních produktů

**Hrozby:**

- Růst nezaměstnanosti mladých osob především v periferních oblastech a s tím spojené riziko jejich odchodu do měst
- Sezónnost, výkyvy v ekonomice, především v zemědělství

Název Fiche	Potravinářství
Vazba na článek Nařízení PRV	Článek 17, odstavec 1., písmeno b) Zpracování a uvádění na trh zemědělských produktů

Vymezení Fiche	
- stručný popis Fiche	Podpora je zaměřena na investice, které se

	týkají zpracování, uvádění na trh nebo vývoje zemědělských produktů uvedených v příloze I Smlouvy o fungování EU nebo bavlny, s výjimkou produktů rybolovu, přičemž výstupem procesu produkce může být produkt, na nějž se uvedená příloha nevztahuje.
- vazba na cíle SCLLD	SC 2.1 posílení místní ekonomiky  <i>Opatření 2.1.4. Potravináři - Podpora místní produkce</i>

<p><b>Oblasti podpory</b></p> <p>(Popis podporovaných aktivit dle SCLLD a jednotlivých specifických cílů/článků Nařízení PRV vycházející z potřeb území)</p>	<p>Podpora zahrnuje hmotné a nehmotné investice, které se týkají zpracování zemědělských produktů a jejich uvádění na trh. Způsobilé výdaje jsou investice do výstavby a rekonstrukce budov včetně nezbytných manipulačních ploch, pořízení strojů, nástrojů a zařízení pro zpracování zemědělských produktů, finální úpravu, balení, značení výrobků (včetně technologií souvisejících s dohledatelností produktů) a investic souvisejících se skladováním zpracovávané suroviny, výrobků a druhotných surovin vznikajících při zpracování. Způsobilé jsou rovněž investice vedoucí ke zvyšování a monitorování kvality produktů, investice související s uváděním zemědělských a potravinářských produktů na trh (včetně investic do marketingu) a investice do zařízení na čištění odpadních vod ve zpracovatelském provozu.</p>
--	---

<b>Definice příjemce dotace</b>	
Zemědělský podnikatel, výrobce potravin, výrobce krmiv nebo jiné subjekty aktivní ve zpracování, uvádění na trh a vývoji zemědělských produktů uvedených v příloze I Smlouvy o fungování EU jako vstupní produkt.	

<b>Výše způsobilých výdajů</b>	<b>Min. 50 000 Kč</b>
	<b>Max. 5 000 000 Kč</b>

<b>Preferenční kritéria</b>  (Pro účely 19.2.1 se jedná o principy pro stanovení preferenčních kritérií)	1. Tvorba pracovních míst
	2. Uplatňování inovačních přístupů
	3. Víceodvětvová spolupráce
	4. Využití stávajících budov
	5. Nižší míra dotace a nepodpořený žadatel v CLLD
	6. Zkrácená doba realizace projektu
	7. Konzultace projektu
	8. Propagace SCLLD a MAS

<b>Indikátor výstupů</b>	
- Číslo	93701
- Název	Počet podpořených podniků/příjemců
- Výchozí stav	0
- Hodnota pro mid-term (r. 2018)	2
- Cílový stav	5

<b>Indikátor výsledků</b>	
- Číslo	94800
- Název	Pracovní místa vytvořená v rámci podpořených projektů (Leader)
- Výchozí stav	0
- Hodnota pro mid-term (r. 2018)	0
- Cílový stav	1

**Provazba na analytickou část: 2.4.1. Trh práce**

**Provazba na SWOT:**

**Slabé stránky:**

- Malá konkurenceschopnost stávajících podniků
- Nedostatek investic do moderních technologií, na výzkum a vývoj



- Nízké aktivity a malý objem místních a zahraničních investic, nedostatek kapitálu pro malé a střední podniky

#### Silné stránky:

- Podpora místních produktů

#### Příležitosti:

- Modernizace a rozvoj zpracovatelských provozů místních surovin
- Využití potenciálu regionálních a tradičních produktů, propagace značek

#### Hrozby:

- Růst konkurence pro místní maloobchod ze strany nadnárodních řetězců a internetových zasilatelství
- Ohrožení pracovních míst pro osoby starší 50 let a jinak znevýhodněné
- Růst nezaměstnanosti mladých osob především v periferních oblastech a s tím spojené riziko jejich odchodu do měst

Název Fiche	Lesnická infrastruktura
Vazba na článek Nařízení PRV	Článek 17, odstavec 1., písmeno c) Lesnická infrastruktura

Vymezení Fiche	
- stručný popis Fiche	Podpora je zaměřena na investice, které se týkají infrastruktury související s rozvojem, modernizací nebo přizpůsobením se lesnictví, včetně přístupu k lesní půdě.
- vazba na cíle SCLLD	SC 1.3 Rozvoj technické infrastruktury <i>Opatření 1.3.1. Podpora rozvoje základní technické infrastruktury</i>

#### Oblasti podpory

(Popis podporovaných aktivit dle SCLLD a jednotlivých specifických cílů/článků Nařízení PRV vycházející z potřeb území)

Podpora zahrnuje hmotné a nehmotné investice, které souvisejí s rekonstrukcí a budováním lesnické infrastruktury vedoucí ke zlepšení kvality či zvýšení hustoty lesních cest. Kromě rekonstrukce a výstavby lesních cest bude podporována i obnova či nová výstavba souvisejících objektů a technického vybavení.



### Definice příjemce dotace

Fyzická nebo právnická osoba hospodařící v lesích, které jsou ve vlastnictví soukromých osob nebo jejich sdružení nebo spolků s právní osobností, vysokých škol, obcí nebo jejich svazků.

<b>Výše způsobilých výdajů</b>	<b>Min. 50 000 Kč</b>
	<b>Max. 5 000 000 Kč</b>

<b>Preferenční kritéria</b>  (Pro účely 19.2.1 se jedná o principy pro stanovení preferenčních kritérií)	
	1. Uplatňování inovačních přístupů
	2. Nižší míra dotace a nepodpořený žadatel v CLLD
	3. Zkrácená doba realizace projektu
	4. Konzultace projektu
	5. Propagace SCLLD a MAS

<b>Indikátor výstupů</b>	
- Číslo	93701
- Název	Počet podpořených podniků/příjemců
- Výchozí stav	0
- Hodnota pro mid-term (r. 2018)	1
- Cílový stav	2

<b>Indikátor výsledků</b>	
- Číslo	94302
- Název	Celková délka lesních cest (km)
- Výchozí stav	0
- Hodnota pro mid-term (r. 2018)	0

- Cílový stav	1
---------------	---

### Provazba na analytickou část: 2.5.2. Technická infrastruktura

#### Provazba na SWOT:

##### Slabé stránky:

- Špatný technický stav místních komunikací, (lesních a polních cest) a nedostatečná infrastruktura pro dopravu v klidu (parkoviště), kritická místa v dopravě

##### Hrozby:

- Pokračující zhoršující se stav místních komunikací a silnic I., II. a III. tříd na území regionu z důvodu nedostatku finančních prostředků na jejich opravy

**Provazba na Dotazník: „Stav lesních a polních cest“** hodnotili občané v dotazníku zaměřeném na kvalitu života v regionu jako 5. nejhorší oblast.

Název Fiche	Rozvoj nezemědělských činností
Vazba na článek Nařízení PRV	Článek 19, odstavec 1., písmeno b) Podpora investic na založení a rozvoj nezemědělských činností

Vymezení Fiche	
- stručný popis Fiche	Podpora zahrnuje investice na založení a rozvoj nezemědělských činností.
- vazba na cíle SCLLD	SC 2.1 posílení místní ekonomiky <i>Opatření 2.1.2. Podpora podnikání a tvorba pracovních míst</i>

#### Oblasti podpory

(Popis podporovaných aktivit dle SCLLD a jednotlivých specifických cílů/článků Nařízení PRV vycházející z potřeb území)

Podporovány budou investice do vybraných nezemědělských činností dle Klasifikace ekonomických činností (CZ-NACE) 4:

- C (Zpracovatelský průmysl s výjimkou činností v odvětví oceli, v uhelném průmyslu, v odvětví stavby lodí, v odvětví výroby syntetických vláken dle čl. 13 písm. a) NK (EU) č.

651/2014, a dále s výjimkou tříd 12.00 Výroba tabákových výrobků a 25.40 Výroba zbraní a střeliva),

- F (Stavebnictví s výjimkou skupiny 41.1 Developerská činnost),
- G (Velkoobchod a maloobchod; opravy a údržba motorových vozidel s výjimkou oddílu 46 a skupiny 47.3 Maloobchod s pohonnými hmotami ve specializovaných prodejnách),
- I (Ubytování, stravování a pohostinství),
- J (Informační a komunikační činnosti s výjimkou oddílů 60 a 61),
- M (Profesní, vědecké a technické činnosti s výjimkou oddílu 70),
- N 79 (Činnosti cestovních kanceláří a agentur a ostatní rezervační služby),
- N 81 (Činnosti související se stavbami a úpravou krajiny s výjimkou skupiny 81.1),
- N 82.1 (Administrativní a kancelářské činnosti),
- N 82.3 (Pořádání konferencí a hospodářských výstav),
- N 82.92 (Balicí činnosti),
- P 85.59 (Ostatní vzdělávání j. n.),
- R 93 (Sportovní, zábavní a rekreační činnosti),
- S 95 (Opravy počítačů a výrobků pro osobní potřebu a převážně pro domácnost),
- S 96 (Poskytování ostatních osobních služeb).

Činnosti R 93 (Sportovní, zábavní a rekreační činnosti) a I 56 (Stravování a pohostinství) mohou být realizovány pouze ve vazbě na venkovskou turistiku a ubytovací kapacitu

#### Definice příjemce dotace

Podnikatelské subjekty (FO a PO) - mikropodniky a malé podniky, zemědělství podnikatelé (malé, střední i velké podniky)

<b>Výše způsobilých výdajů</b>	<b>Min. 50 000 Kč</b>
	<b>Max. 5 000 000 Kč</b>

<b>Preferenční kritéria</b>  (Pro účely 19.2.1 se jedná o principy pro stanovení preferenčních kritérií)	1. Tvorba pracovních míst
	2. Uplatňování inovačních přístupů
	3. Víceodvětvová spolupráce
	4. Využití stávajících budov
	5. Nižší míra dotace a nepodpořený žadatel v CLLD
	6. Zkrácená doba realizace projektu
	7. Konzultace projektu
	8. Propagace SCLLD a MAS

Indikátor výstupů	
- Číslo	93701
- Název	Počet podpořených podniků/příjemců
- Výchozí stav	0
- Hodnota pro mid-term (r. 2018)	2
- Cílový stav	7

Indikátor výsledků	
- Číslo	94800
- Název	Pracovní místa vytvořená v rámci podpořených projektů (Leader)
- Výchozí stav	0
- Hodnota pro mid-term (r. 2018)	0
- Cílový stav	1

#### Provazba na analytickou část: 2.4.1. Trh práce

#### Provazba na SWOT:

##### Slabé stránky:

- Malá konkurenceschopnost stávajících podniků
- Nedostatek investic do moderních technologií, na výzkum a vývoj
- Nízké aktivity a malý objem místních a zahraničních investic, nedostatek kapitálu pro malé a střední podniky

##### Silné stránky:

- Podpora místních produktů

##### Příležitosti:

- Modernizace a rozvoj zpracovatelských provozů místních surovin
- Využití potenciálu regionálních a tradičních produktů, propagace značek

##### Hrozby:

- Růst konkurence pro místní maloobchod ze strany nadnárodních řetězců a internetových zasilatelství
- Ohrožení pracovních míst pro osoby starší 50 let a jinak znevýhodněné

- Růst nezaměstnanosti mladých osob především v periferních oblastech a s tím spojené riziko jejich odchodu do měst

Název Fiche	Neproduktivní investice v lesích
Vazba na článek Nařízení PRV	Článek 25 Neproduktivní investice v lesích

Vymezení Fiche	
- stručný popis Fiche	Podpora v rámci Fiche zahrnuje investice ke zvyšování environmentálních a společenských funkcí lesa podporou činností využívajících společenského potenciálu lesů.
- vazba na cíle SCLLD	SC 2.3 Podpora cestovního ruchu  <i>Opatření 2.3.3. Koordinace správy turistických cest, informačních tabulí, turistických cílů, odpočinkových zón</i>

Oblasti podpory
(Popis podporovaných aktivit dle SCLLD a jednotlivých specifických cílů/článků Nařízení PRV vycházející z potřeb území)
Způsobilé pro podporu jsou projekty zaměřené na posílení rekreační funkce lesa, např. značení, výstavba a rekonstrukce stezek pro turisty (do šíře 2 m), značení významných přírodních prvků, výstavba herních a naučných prvků, fitness prvků. Podporovány budou též aktivity vedoucí k usměrňování návštěvnosti území, např. zřizování odpočinkových stanovišť, vyhlídek, rozhleden, přístřešků, informačních tabulí, závory. Realizovat lze také opatření k údržbě lesního prostředí, např. zařízení k odkládání odpadků a opatření k zajištění bezpečnosti návštěvníků lesa, např. mostky, lávky, zábradlí, stupně. Projekty musí být realizovány na PUPFL s výjimkou zvláště chráněných území a oblastí Natura 2000. Žadatel na PUPFL, na které žádá o podporu, hospodaří podle platného lesního hospodářského plánu, nebo podle převzaté platné lesní hospodářské osnovy.

Definice příjemce dotace
Soukromí a veřejní držitelé lesů a jiné soukromoprávní a veřejnoprávní subjekty a jejich sdružení.

Výše způsobilých výdajů	Min. 50 000 Kč
-------------------------	----------------

	<b>Max. 5 000 000 Kč</b>
--	--------------------------

<b>Preferenční kritéria</b>  (Pro účely 19.2.1 se jedná o principy pro stanovení preferenčních kritérií)	
	1. Uplatňování inovačních přístupů
	2. Nižší míra dotace a nepodpořený žadatel v CLLD
	3. Zkrácená doba realizace projektu
	4. Konzultace projektu
	5. Propagace SCLLD a MAS

<b>Indikátor výstupů</b>	
- Číslo	92702
- Název	Počet podpořených operací (akcí)
- Výchozí stav	0
- Hodnota pro mid-term (r. 2018)	1
- Cílový stav	4
<b>Indikátor výstupů</b>	
- Číslo	93001
- Název	Celková plocha (ha)
- Výchozí stav	0
- Hodnota pro mid-term (r. 2018)	0
- Cílový stav	0,1

**Provazba na analytickou část:** 2.6. Cestovní ruch

**Provazba na SWOT:**

**Slabé stránky:**

- Málo rozvinutá doprovodná infrastruktura pro cyklistickou dopravu
- Nedostatečná kvalitativní úroveň infrastruktury a služeb pro účastníky CR

### Příležitosti:

- Využití potenciálu přírodních, historických a kulturních památek, pro potřeby místních obyvatel i pro cestovní ruch
- Růst infrastruktury pro CR a rozvoj CR i v menších obcích mimo Rožnov pod Radhoštěm

### Hrozby:

- Rostoucí konkurence jiných turistických destinací s komplexním marketingem

Název Fiche	Projekty spolupráce MAS
Vazba na článek Nařízení PRV	Článek 44 Činnosti spolupráce v rámci iniciativy LEADER

Vymezení Fiche	
- stručný popis Fiche	Fiche podporuje spolupráci mezi MAS a také spolupráci MAS s dalšími organizacemi
- vazba na cíle SCLLD	SC 1.4 Podpora aktivních lidí v regionu <i>Opatření 1.4.1. Vzájemné propojení a spolupráce aktivních lidí v regionu</i>

<p><b>Oblasti podpory</b> (Popis podporovaných aktivit dle SCLLD a jednotlivých specifických cílů/článků Nařízení PRV vycházející z potřeb území)</p>
<p>Oblast podpory bude vymezovat popis témat projektů spolupráce, které musí být v souladu se SCLLD MAS. V rámci projektu lze realizovat měkké akce (propagační, informační, vzdělávací a volnočasové) zaměřené na témata, která jsou řešena v SCLLD daných MAS. Jako hmotné a nehmotné investice včetně stavebních úprav je možné realizovat pouze následující výdaje:</p> <ul style="list-style-type: none"> <li>• investice týkající se zajištění odbytu místní produkce včetně zavedení značení místních výrobků a služeb,</li> <li>• investice související se vzdělávacími aktivitami,</li> <li>• investice do informačních a turistických center.</li> </ul> <p>Výdaje do investic jsou způsobilé pouze za předpokladu, že jsou společně provozovány spolupracujícími subjekty.</p> <p>Za měkké akce lze považovat především pořádání konferencí, festivalů, workshopů, exkurzí, výstav, přenosů příkladů správné praxe, včetně produktů s tím spojených (publikace, brožury, letáky apod.). Investice mohou být realizovány pouze takové, které budou provozovat po celou dobu</p>



Ihůty vázanosti projektu na účel samy MAS.

Způsobilá pro podporu je i předběžná technická podpora projektů spolupráce, kdy MAS musí prokázat, že plánovala provedení konkrétního projektu. Na předběžnou technickou podporu projektů spolupráce může MAS využít maximálně 10 % z alokace přidělené MAS na realizaci projektů spolupráce.

Plánovaná témata projektů spolupráce:

- Regionální značení
- Podpora informačních a turistických center

### Definice příjemce dotace

Příjemcem dotace může být pouze MAS, jejíž SCLLD byla schválena z PRV. Kromě jiných místních akčních skupin (tzn. MAS, jejíž SCLLD nebyla schválena z PRV či zahraniční MAS) může MAS spolupracovat se:

- a) skupinou místních veřejných a soukromých partnerů na venkovském území, která provádí strategii místního rozvoje v rámci EU či mimo ni;
- b) skupinou místních veřejných a soukromých partnerů na jiném než venkovském území, která provádí strategii místního rozvoje v rámci EU.

<b>Výše způsobilých výdajů</b>	<b>Min. 50 000 Kč</b>
	<b>Max. 5 000 000 Kč</b>

<b>Preferenční kritéria</b>	
(Pro účely 19.2.1 se jedná o principy pro stanovení preferenčních kritérií)	

<b>Indikátor výstupů</b>	
- Číslo	92501
- Název	Celkové veřejné výdaje (0,1) EUR
- Výchozí stav	0
- Hodnota pro mid-term (r. 2018)	0 EUR

- Cílový stav	42 037 EUR
---------------	------------

**Provazba na analytickou část:** 2.6. Cestovní ruch

**Provazba na SWOT:**

**Příležitosti:**

- Rozvoj partnerství veřejné správy, soukromého a neziskového sektoru
- Využití potenciálu přírodních, historických a kulturních památek, pro potřeby místních obyvatel i pro cestovní ruch
- Využití potenciálu regionálních a tradičních produktů, propagace značek

**Hrozby:**

- Rostoucí konkurence jiných turistických destinací s komplexním marketingem

### 19.3 Programový rámec OPZ

Název PR OPZ	Naplnění Specifického cíle SCLLD	Naplnění Specifického cíle SCLLD v případě navýšení alokace
Sociální služby OPZ	Rozvoj sociální infrastruktury a služeb	Rozvoj sociální infrastruktury a služeb
Sociální podnikání OPZ	Rozvoj sociální infrastruktury a služeb	Rozvoj sociální infrastruktury a služeb
Prorodinná opatření	Rozvoj sociální infrastruktury a služeb	Rozvoj sociální infrastruktury a služeb

#### Název opatření: Sociální služby OPZ

Vychází z opatření SCLLD: „**1.2.1 Lepší dostupnost a kvalita sociálních služeb**“

#### Popis vazby opatření na specifický cíl 2.3.1 OPZ

Opatření bude z 2.3.1 naplňovat podmnožinu sociální začleňování, prevence sociální inkluzi a bude podporovat sociální služby.

Místní akční skupina bude vykonávat aktivity prostřednictvím specifického cíle 2.3.1 Zvýšit zapojení lokálních aktérů do řešení problémů nezaměstnanosti a sociálního začleňování ve venkovských oblastech, jehož aktivity jsou provázány s aktivitami specifických cílů prioritní

osy 1 Podpora zaměstnanosti a adaptability pracovní síly a prioritní osy 2 Sociální začleňování a boj s chudobou.

### Popis cíle opatření

Cílem opatření je lepší dostupnost, prostupnost a udržitelnost kvalitních sociálních služeb, služeb pro rodiny s dětmi a dalších navazujících služeb obecného zájmu, které přispějí k sociálnímu začlenění a k prevenci sociálního vyloučení osob, ke snížení závislosti na sociálních dávkách i rizika mezigeneračního přenosu chudoby. Cílem je zajištění dobře dostupných služeb uživatelům, což přispívá k nezávislému způsobu jejich života, začlenění do společnosti a zabránění jejich izolaci nebo segregaci. V rámci sociálního začleňování osob ohrožených sociálním vyloučením nebo sociálně vyloučených jde hlavně o podporu jejich přístupu ke společenským zdrojům, jako je zaměstnání, vzdělání, bydlení, zdravotní péče, sociální ochrana i možnost uplatňovat svá práva. Opatření chce dosáhnout zvýšení kvality života ohrožených rodin, včetně jejich uplatnitelnosti na trhu práce a ve společnosti. Zvýšená pozornost bude věnována situaci v sociálně vyloučených lokalitách, kdy by mělo být využíváno co nejširší spektrum nástrojů pro prevenci a řešení problémů.

### Popis provázanosti navrhovaných opatření, a to včetně provázanosti na ostatní operační programy

Opatření je navázáno na opatření Sociální služby, které v rámci IROP podporuje vybavení a zázemí pro sociální služby.

Opatření navazuje na operační program IROP v prioritní ose 4: Komunitně vedený místní rozvoj ve Specifickém cíli 4.1 Posílení komunitně vedeného místního rozvoje za účelem zvýšení kvality života ve venkovských oblastech a aktivizace místního potenciálu a to konkrétně v aktivitách/opatření - **Zvýšení kvality a dostupnosti služeb vedoucí k sociální inkluzi** a v aktivitě/opatření **Vznik nových a rozvoj existujících podnikatelských aktivit v oblasti sociálního podnikání**.

Vazba s ostatními programovými rámci a ostatními opatřeními SCLLD je detailněji popsána v kapitole č. 16 – **Integrační prvky**.

### Prioritizace navrhovaných opatření

#### a) opatření financovaná z alokované částky

Sociální služby OPZ mají v rámci OPZ nižší prioritu, a sice 20% alokace rozpočtu. Přehled alokací:

<b>Sociální služby OPZ</b>	<b>20%</b>
Sociální podnikání OPZ	30%
Prorodinná opatření	50%

Budou podpořeny především sociální práce se znevýhodněnými, vzdělávací programy a komunitní práce

### **b) opatření financovaná z alokované částky v případě navýšení alokace**

V území MAS je zájem o navýšení alokace o 30% v případě možnosti. Peníze v rámci opatření by šly především na sociální a komunitní práce

#### **Časový harmonogram realizace opatření ve vazbě na finanční plán**

<b>Rok</b>	<b>Alokace na vyhlášenou výzvu v tis. Kč</b>
2018 – 1. výzva	1 906
2019 – 2. výzva	1 906
<b>Celkem</b>	<b>3 812</b>

MAS Rožnovsko plánuje vyhlásit dvě výzvy v rámci opatření Sociální služby OPZ, počet výzev vychází z výše plánované alokace na dané opatření. Celková alokace na dané opatření byla rozdělena rovnoměrně mezi dvě plánované výzvy v rámci daného opatření. Vyhlášení první výzvy je plánováno na rok 2018. Čerpání finančních prostředků z první výzvy se předpokládá od poloviny roku 2018. Vyhlášení druhé výzvy v rámci opatření Sociální služby OPZ je plánováno na rok 2019. Čerpání finančních prostředků v rámci druhé výzvy plánuje MAS od druhé poloviny roku 2019.

#### **Popis zaměření projektů**

- Podpora poskytování vybraných sociálních služeb v souladu se zákonem č. 108/2006 Sb., s cílem sociálního začlenění a prevence sociálního vyloučení osob sociálně vyloučených či sociálním vyloučením ohrožených
  - Odborné sociální poradenství
  - Terénní programy
  - Sociálně aktivizační služby pro rodiny s dětmi
  - Raná péče
  - Kontaktní centra
  - Nízkoprahová zařízení pro děti a mládež
  - Sociální rehabilitace
  - Sociálně terapeutické dílny
  - Služby následné péče
  - Podpora samostatného bydlení
  - Osobní asistence
  - Odlehčovací služby
- Podpora komunitní sociální práce a komunitních center jako prostředků sociálního začleňování nebo prevence sociálního vyloučení - aktivity směřující k profesionální



realizaci sociální práce jako aktivity zaměřené na pomoc komunitám zlepšit nebo obnovit jejich schopnost sociálního fungování v jejich přirozeném prostředí.

- Další programy a činnosti v rámci sociálního začleňování nad rámec/mimo režim zákona č. 108/2006 Sb.
- Vzdělávání osob z cílové skupiny a pracovníků organizací, kteří vykonávají přímou práci s klienty (sociální pracovníci), s cílem rozšíření a prohloubení jejich znalostí a dovedností při práci s cílovými skupinami.

### **Podporované cílové skupiny**

Osoby sociálně vyloučené a osoby sociálním vyloučením ohrožené, Osoby se zdravotním postižením (včetně osob s duševním onemocněním), Osoby s kombinovanými diagnózami, Osoby žijící v sociálně vyloučených lokalitách, Imigranti a azylanti, Bezdomovci a osoby žijící v nevyhovujícím nebo nejistém ubytování, Oběti trestné činnosti, Osoby pečující o malé děti, Osoby pečující, Jiné závislé osoby, Rodiče samoživitelé, Osoby dlouhodobě či opakovaně nezaměstnané, Osoby ohrožené předlužeností, Osoby ohrožené domácím násilím a závislostmi, Osoby v nebo po výkonu trestu, Osoby opouštějící institucionální zařízení, Osoby sociálně vyloučené a osoby sociálním vyloučením ohrožené, Osoby ohrožené vícenásobnými riziky, Osoby ohrožené specifickými zdravotními riziky, Sociální pracovníci, Pracovníci v sociálních službách, Neformální pečovatelé.

### **Příjemce dotace**

- Poskytovatelé sociálních služeb registrované dle zákona č. 108/2006 Sb., o sociálních službách
- Nestátní neziskové organizace
- Obce dle zákona č. 128/2000 Sb., o obcích
- Organizace zřizované obcemi působící v sociální oblasti
- Dobrovolné svazky obcí, MAS
- Vzdělávací a poradenské instituce
- Školy a školská zařízení
- Obchodní korporace (veřejná obchodní společnost, komanditní společnost, společnost s ručením omezeným, akciová společnost, evropská společnost, evropské hospodářské zájmové sdružení, družstva - družstvo, sociální družstvo, evropská družstevní společnost)
- OSVČ
- Další relevantní příjemci dle aktuálních pokynů OP ZAM

### **Výše dotace**

85% až 100% dle příjemce

### **Minimální a maximální způsobilé výdaje**

Min. 400 tis. Kč a max. 2 mil. Kč, bude upřesněno výzvou

### **Preferenční kritéria - principy**

- Příspěvek k řešení daného problému v sociální oblasti
- Kvalita a propracovanost projektu
- Soulad projektu s SCLLD MAS
- Komunitní plánování projektu
- Uplatňování inovačních přístupů
- Partnerství a strategičnost projektu
- Provázanost a komplexnost projektu
- Prokázání potřebnosti a efektivity

### Monitorovací indikátory

Monitorovací indikátory výsledku				
ID	Indikátor	Měrná jednotka	Výchozí hodnota	Cílová hodnota 2023
67010	Využívání podpořených služeb	Osoby	0	60
67315	Bývalí účastníci projektů, u nichž intervence formou sociální služby naplnila svůj účel	Osoby	0	45
67310	Bývalí účastníci projektů, u nichž intervence formou sociální práce naplnila svůj účel	Osoby	0	45
Monitorovací indikátory výstupu				
ID	Indikátor	Měrná jednotka	Výchozí hodnota	Cílová hodnota 2023
62000	Počet projektů, které zcela nebo zčásti provádějí sociální partneři nebo nevládní organizace	Projekty	0	1
60000	Celkový počet účastníků	Osoby	0	60
67001	Kapacita podpořených služeb	Osoby	0	2

## Analýza rizik

Riziko	Významnost/pravděpodobnost rizika	Eliminace rizika
Nedostatek financí na projekt , předfinancování	V / N	Využívat způsobilé výdaje a správně určit harmonogram, komunikace s MAS
Pozdní platby	K / N	Správná administrace, podpora MAS, malé projekty
Výběrové řízení	K / N	Projekty do 2 milionů Kč, kontrola MAS
Správná realizace a administrace	K / N	Dohled, konzultace MAS, školení MAS
Naplnění indikátorů	V / N	Dohled, konzultace MAS, školení MAS
Neznalost ze strany MAS	K / N	Vzdělávání se a školení od MPSV
Nízká spolupráce cílových skupin	V / N	S cílovou skupinou potenciální žadatelé pracují dlouhodobě

## Absorpční kapacita opatření

Počet potenciálních projektů	Částka v Kč na projekty
14	14.000.000,- Kč

Seznam poskytovatelů sociálních služeb, kteří pracují s cílovou skupinou, kterou chceme podpořit, je uveden ve Strategické části v kapitole 2.2.3. Sociální služby.

Organizace (zejména neziskového charakteru) zabývající se sociálním vyloučením a prevencí. V posledních dvou letech se zájem těchto organizací o venkovské prostředí zvětšuje. Téma sociálních služeb se stává důležité i pro část obcí, což bylo patrné i při realizaci projektu Svazu měst a obcí ČR „Podpora meziobecní spolupráce“, v rámci kterého vznikly iniciativy, které mají snahu o systematický přístup řešení sociálního začleňování a dostupnosti sociálních služeb především v oblasti lepší informovanosti obyvatelstva o těchto službách.

## Vliv navrhovaných opatření na naplňování horizontálních témat OPZ

**Rovné příležitosti a nediskriminace** – Vliv opatření na rovné příležitosti a zákaz diskriminace je **pozitivní**. Navržené opatření je navrženo na začleňování sociálně vyloučených osob nebo na prevenci sociálního vyloučení. Řešené aktivity budou respektovat a podporovat rovné příležitosti a nediskriminaci.

**Udržitelný rozvoj** – Vliv opatření na udržitelný rozvoj je **neutrální**. Nepřímé pozitivní dopady lze případně spatřovat v dalším vzdělávání zaměřeném na udržitelný rozvoj a související témata. Řešené aktivity budou respektovat principy udržitelného rozvoje.

**Rovné příležitosti mužů a žen** - Vliv opatření na rovnost žen a mužů je **pozitivní**. Navržené opatření respektuje a podporuje rovnost žen a mužů zejména v různých životních situacích a rolích. Toto opatření přispívá zejména k odstraňování bariér rovného přístupu k zaměstnání a k rozvoji programů cílených na odstraňování diskriminace na základě pohlaví. Zajišťuje také rovný přístup žen a mužů k sociálním službám.

**Pro vazba na analytickou část: 2.2.3 Sociální služby**

**Pro vazba na SWOT:**

**Slabé stránky:**

- Nedostatečný počet zařízení pro sociální služby, především v oblasti péče o seniory a pro rodiny s dětmi

**Příležitosti:**

- Spolupráce obcí a poskytovatelů sociálních služeb a péče v jejich rozšiřování
- Spolupráce obcí v komunitním plánování sociální oblasti

**Hrozby:**

- Nedostatek finančních prostředků na rozvoj sociální péče, zdravotnictví, školství, kulturu a sport

## **Název opatření: Sociální podnikání OPZ**

*Vychází z opatření SCLLD: „1.2.2 Společensky odpovědné podnikání – sociální podnikání“*

### **Popis vazby opatření na specifický cíl 2.3.1 OPZ**

Opatření bude 2.3.1 naplňovat prostřednictvím inkluze, tady vzniku a rozvoje sociálních podniků a jejich prostřednictvím zapojování do aktivního pracovního procesu znevýhodněných obyvatel.

Místní akční skupina bude vykonávat aktivity prostřednictvím specifického cíle 2.3.1 Zvýšit zapojení lokálních aktérů do řešení problémů nezaměstnanosti a sociálního začleňování ve venkovských oblastech, jehož aktivity jsou provázány s aktivitami specifických cílů prioritní osy 1 Podpora zaměstnanosti a adaptability pracovní síly a prioritní osy 2 Sociální začleňování a boj s chudobou.

Vazba s ostatními programovými rámci a ostatními opatřeními SCLLD je detailněji popsána v kapitole č. 16 – **Integrační prvky**.

### **Popis cíle opatření**



Cílem opatření je realizování aktivit, které přispějí k vytvoření propracovaného systému podpory vzniku a rozvoje podnikatelských programů včetně systému pro vzdělávání podnikatelských subjektů. Jednotlivé aktivity by měly zlepšit informovanost a povědomí o principech sociálního podnikání a jeho přínosech, spolupráci aktérů relevantních pro rozvoj sociální ekonomiky, přispět ke zvýšení kvality (udržitelnosti a sociálního dopadu) sociálních podniků a podpůrných institucí (vzdělávacích, poradenských a finančních) a celkově tak podpořit udržitelný rozvoj infrastruktury pro tyto podniky. Výsledkem by měl být rozvoj sociálních podniků a jejich podpůrných institucí na území MAS Rožnovsko. V rámci sociálních podniků budou podporovány aktivity směřující k posílení postavení osob sociálně vyloučených či ohrožených sociálním vyloučením na trhu práce. Cílem těchto aktivit je sociální integrace cílové skupiny (či zamezení jejího vyloučení ze společnosti) a usnadnění vstupu a udržení cílové skupiny na volném trhu práce.

### **Popis provázanosti navrhovaných opatření, a to včetně provázanosti na ostatní operační programy**

Opatření je navázáno na opatření Sociální podnikání, které v rámci IROP podporuje budování zázemí, vybavení a zázemí pro sociální podniky.

Opatření navazuje na operační program IROP v prioritní ose 4: Komunitně vedený místní rozvoj ve Specifickém cíli 4.1 Posílení komunitně vedeného místního rozvoje za účelem zvýšení kvality života ve venkovských oblastech a aktivizace místního potenciálu a to konkrétně v aktivitách/opatření - **Vznik nových a rozvoj existujících podnikatelských aktivit v oblasti sociálního podnikání.**

### **Prioritizace navrhovaných opatření**

#### **a) opatření financovaná z alokované částky**

Sociální podnikání OPZ má v rámci OPZ střední prioritu, a sice 30% alokace rozpočtu. Přehled alokací:

Sociální služby OPZ	20%
<b>Sociální podnikání OPZ</b>	<b>30%</b>
Prorodinná opatření	50%

Budou podpořeny znevýhodnění zaměstnanci v různých oborech činnosti.

#### **b) opatření financovaná z alokované částky v případě navýšení alokace**

V území MAS je zájem o navýšení alokace o 30% v případě možnosti. Peníze v rámci opatření by šly především na znevýhodněné zaměstnance a jim přizpůsobení pracovní činnosti.

## Časový harmonogram realizace opatření ve vazbě na finanční plán

Rok	Alokace na vyhlášenou výzvu v tis. Kč
2018 – 1. výzva	2 429,50
2019 – 2. výzva	2 429,95
<b>Celkem</b>	<b>4 859,45</b>

MAS Rožnovsko plánuje vyhlásit dvě výzvy v rámci opatření Sociální podnikání OPZ, počet výzev vychází z výše plánované alokace na dané opatření. Celková alokace na dané opatření byla rozdělena rovnoměrně mezi dvě plánované výzvy v rámci daného opatření. Vyhlášení první výzvy je plánováno na rok 2018. Čerpání finančních prostředků z první výzvy se předpokládá od poloviny roku 2018. Vyhlášení druhé výzvy v rámci opatření Sociální podnikání OPZ je plánováno na rok 2019. Čerpání finančních prostředků v rámci druhé výzvy plánuje MAS od druhé poloviny roku 2019.

### Popis zaměření projektů

- Vznik a rozvoj (rozšíření kapacity podniku) nových podnikatelských aktivit v oblasti sociálního podnikání - integrační sociální podnik
- Vznik a rozvoj (rozšíření kapacity podniku) nových podnikatelských aktivit v oblasti sociálního podnikání - environmentální sociální podnik
- Vytvoření a zachování pracovních míst pro cílové skupiny
- Vzdělávání zaměstnanců z cílových skupin a vzdělávání ostatních zaměstnanců sociálního podniku financovaných z přímých nákladů projektu
- Marketing sociálního podniku
- Provozování sociálního podnikání

### Podporované cílové skupiny

- Osoby sociálně vyloučené nebo ohrožené sociálním vyloučením
- Osoby dlouhodobě nezaměstnané (uchazeči o zaměstnání evidovaní na ÚP ČR déle než 1 rok)
- Osoby opakovaně nezaměstnané (uchazeči o zaměstnání, jejichž doba evidence na ÚP ČR dosáhla v posledních 2 letech souborné délky 12 měsíců)
- Osoby se zdravotním postižením (viz § 67 zákona č. 435/2004 Sb., o zaměstnanosti)
- Osoby v nebo po výkonu trestu (osoby opouštějící výkon trestu odnětí svobody, a to do 12 měsíců po opuštění výkonu trestu)
- Osoby opouštějící institucionální zařízení (zařízení pro výkon ústavní nebo ochranné výchovy, a to do 12 měsíců od opuštění zařízení)

### Příjemce dotace

- Obchodní korporace (veřejná obchodní společnost, komanditní společnost, společnost s ručením omezeným, akciová společnost, evropská společnost, evropské

hospodářské zájmové sdružení, družstva - družstvo, sociální družstvo, evropská družstevní společnost)

- OSVČ
- NNO

Všichni žadatelé musí splnit definici sociálního podniku dle OPZ

### Výše dotace

85%.

### Minimální a maximální způsobilé výdaje

Min. 400 tis. Kč a max. 2 mil. Kč, bude upřesněno výzvou

### Preferenční kritéria - principy

- Kvalita a propracovanost projektu
- Soulad projektu s SCLLD MAS
- Komunitní plánování projektu
- Uplatňování inovačních přístupů
- Partnerství a strategičnost projektu
- Provázanost a komplexnost projektu
- Prokázání potřebnosti a efektivity
- Environmentální dopad

### Monitorovací indikátory

Monitorovací indikátory výsledku				
ID	Indikátor	Měrná jednotka	Výchozí hodnota	Cílová hodnota 2023
10211	Počet sociálních podniků vzniklých díky podpoře, které fungují i po ukončení podpory	Organizace	0	2
62600	Účastníci, kteří získali kvalifikaci po ukončení své účasti	Osoby	0	3
62700	Účastníci zaměstnaní po ukončení své účasti, vč. OSVČ.	Osoby	0	1
62900	Účastníci zaměstnaní 6	Osoby	0	1

	měsíců po ukončení své účasti, vč. OSVČ.			
Monitorovací indikátory výstupu				
ID	Indikátor	Měrná jednotka	Výchozí hodnota	Cílová hodnota 2023
60000	Celkový počet účastníků	Osoby	0	3
10213	Počet sociálních podniků vzniklých díky podpoře	Organizace	0	2

### Analýza rizik

Riziko	Významnost/pravděpodobnost rizika	Eliminace rizika
Nedostatek financí na projekt , předfinancování	V / N	Využívat způsobilé výdaje a správně určit harmonogram, komunikace s MAS
Pozdní platby	K / N	Správná administrace, podpora MAS, malé projekty
Výběrové řízení	K / N	Projekty do 2 milionů Kč, kontrola MAS
Správná realizace a administrace	K / N	Dohled, konzultace MAS, školení MAS
Naplnění indikátorů	V / N	Dohled, konzultace MAS, školení MAS
Neznalost ze strany MAS	K / N	Vzdělávání se a školení od MPSV
Nízká spolupráce cílových skupin	V / N	S cílovou skupinou potenciální žadatelé pracují dlouhodobě

### Absorpční kapacita opatření

Počet potenciálních projektů	Částka v Kč na projekty
------------------------------	-------------------------

7	10.000.000,- Kč
---	-----------------

Firmy, sociální podniky zabývající se otázkami zaměstnanosti a další místní zaměstnavatelé. MAS identifikovala min. 7 těchto subjektů. Jejich počet však v současné době roste.

### **Vliv navrhovaných opatření na naplňování horizontálních témat OPZ**

**Rovné příležitosti a nediskriminace** – Vliv opatření na rovné příležitosti a zákaz diskriminace je **pozitivní**. Navržené opatření je navrženo na začleňování sociálně vyloučených osob nebo na prevenci sociálního vyloučení. Řešené aktivity budou respektovat a podporovat rovné příležitosti a nediskriminaci.

**Udržitelný rozvoj** – Vliv opatření na udržitelný rozvoj je **neutrální**. Nepřímé pozitivní dopady lze případně spatřovat v dalším vzdělávání zaměřeném na udržitelný rozvoj a související témata. Řešené aktivity budou respektovat principy udržitelného rozvoje.

**Rovné příležitosti mužů a žen** - Vliv opatření na rovnost žen a mužů je **pozitivní**. Navržené opatření respektuje a podporuje rovnost žen a mužů zejména v různých životních situacích a rolích. Toto opatření přispívá zejména k odstraňování bariér rovného přístupu k zaměstnání a k rozvoji programů cílených na odstraňování diskriminace na základě pohlaví. Zajišťuje také rovný přístup žen a mužů k sociálním službám.

#### **Provazba na analytickou část: 2.4.1 Trh práce**

##### **Provazba na SWOT:**

##### **Příležitosti:**

- Zájem obcí a poskytovatelů o rozšiřování komunitního systému sociální péče, sociální podniky, byty pro seniory, integrační centra apod.
- Podpora tvorby sociálních podniků

##### **Hrozby:**

- Ohrožení pracovních míst pro osoby starší 50 let a jinak znevýhodněné

### **Název opatření: Prorodinná opatření**

*Vychází z opatření SCLLD: „1.2.4 Prorodinná opatření“*

#### **Popis vazby opatření na specifický cíl 2.3.1 OPZ**

Opatření 2.3.1 bude přispívat ke zvýšení zaměstnanosti rodičů s malými dětmi a možnosti uplatnění této cílové skupiny na trhu práce.

Místní akční skupina bude vykonávat aktivity prostřednictvím specifického cíle 2.3.1 Zvýšit zapojení lokálních aktérů do řešení problémů nezaměstnanosti a sociálního začleňování ve venkovských oblastech, jehož aktivity jsou provázány s aktivitami specifických cílů prioritní osy 1 Podpora zaměstnanosti a adaptability pracovní síly a prioritní osy 2 Sociální začleňování a boj s chudobou.

Vazba s ostatními programovými rámci a ostatními opatřeními SCLLD je detailněji popsána v kapitole č. 16 – **Integrační prvky**.

#### **Popis cíle opatření**

Cílem tohoto opatření je zlepšení nabídky cenově dostupných a kvalitních zařízení a služeb péče o děti za účelem zvýšení zaměstnanosti pečujících osob a usnadnění slučitelnosti pracovního a soukromého života, podpory vzdělávání žen za účelem zvýšení jejich zaměstnatelnosti po výpadech v kariéře z důvodu péče o děti či jiné závislé členy rodiny, zvýšení využívání flexibilních forem práce jako jedné žen na trhu práce a také snížení vertikální, ale i horizontální segregace trhu práce a snížení rozdílů v odměňování žen a mužů. Je nezbytné odstraňovat genderové stereotypy a diskriminaci na trhu práce, jež ženám obecně (nejenom ženám pečujícím o závislé osoby) ztěžují situaci na trhu práce, co se například týče jejich kariérního postupu, či přístupu k zaměstnání. Cílem je zlepšit postavení podpořených žen na trhu práce, zejména z ohrožených skupin (ženy po mateřské a rodičovské, pečující ženy či ženy ve starším věku).

### **Popis provázanosti navrhovaných opatření, a to včetně provázanosti na ostatní operační programy**

Opatření je navázáno na opatření zaměřené na školství a vzdělávání, které v rámci IROP podporuje infrastrukturu, vybavení a zázemí pro školní, předškolní a neformální vzdělávání. Dále je také toto opatření propojené částečně s MAP, jež budou v rámci OPZ podporovat školství a jeho další rozvoj.

Opatření navazuje na operační program IROP v prioritní ose 4: Komunitně vedený místní rozvoj ve Specifickém cíli 4.1 Posílení komunitně vedeného místního rozvoje za účelem zvýšení kvality života ve venkovských oblastech a aktivizace místního potenciálu a to konkrétně v aktivitách/opatření - **Zvýšení kvality a dostupnosti infrastruktury pro vzdělávání a celoživotní učení.**

### **Prioritizace navrhovaných opatření**

#### **a) opatření financovaná z alokované částky**

Prorodinná opatření mají v rámci OPZ vysokou prioritu, a sice 50% alokace rozpočtu. Přehled alokací:

Sociální služby OPZ	20%
Sociální podnikání OPZ	30%
<b>Prorodinná opatření</b>	<b>50%</b>

Budou podpořeny především dětské skupiny, kluby, příměstské tábory, apod.

#### **b) opatření financovaná z alokované částky v případě navýšení alokace**

V území MAS je zájem o navýšení alokace o 30% v případě možnosti. Peníze v rámci opatření by šly především na dětské skupiny, kluby, příměstské tábory, mimoškolní aktivity dětí a podobně.

## Časový harmonogram realizace opatření ve vazbě na finanční plán

Rok	Alokace na vyhlášenou výzvu v tis. Kč
2018 – 1. výzva	4 764,5
2019 – 2. výzva	4 764,5
<b>Celkem</b>	<b>9 529</b>

MAS Rožnovsko plánuje vyhlásit dvě výzvy v rámci opatření Prorodinná opatření, počet výzev vychází z výše plánované alokace na dané opatření. Celková alokace na dané opatření byla rozdělena rovnoměrně mezi dvě plánované výzvy v rámci daného opatření. Vyhlášení první výzvy je plánováno na rok 2018. Čerpání finančních prostředků z první výzvy se předpokládá od poloviny roku 2018. Vyhlášení druhé výzvy v rámci opatření Prorodinná opatření je plánováno na rok 2019. Čerpání finančních prostředků v rámci druhé výzvy plánuje MAS od druhé poloviny roku 2019.

### Popis zaměření projektů

- Podpora zařízení, která doplní chybějící kapacitu stávajících institucionálních forem zařízení (typu školní družiny, kluby, jiná infrastruktura zaměřená na mimoškolní aktivity), s možností podpory příměstských táborů v době školních prázdnin
- Podpora dětských skupin pro podniky i veřejnost

### Podporované cílové skupiny

- Osoby pečující o malé děti
- Osoby vracející se na trh práce po návrtu z mateřské/rodičovské dovolené
- Osoby pečující o jiné závislé osoby

### Příjemce dotace

- Neziskové organizace
- Obce dle zákona č. 128/2000 Sb., o obcích
- DSO
- Obchodní korporace a OSVČ
- Vzdělávací a poradenské instituce
- Školy a školská zařízení
- Obchodní korporace (veřejná obchodní společnost, komanditní společnost, společnost s ručením omezeným, akciová společnost, evropská společnost, evropské hospodářské zájmové sdružení, družstva - družstvo, sociální družstvo, evropská družstevní společnost)
- OSVČ

### Výše dotace

85% až 100% dle příjemce

### Minimální a maximální způsobilé výdaje

Min. 400 tis. Kč a max. 2 mil. Kč, bude upřesněno výzvou

### Preferenční kritéria - principy

- Příspěvek k řešení daného problému v sociální oblasti
- Kvalita a propracovanost projektu
- Soulad projektu s SCLLD MAS
- Komunitní plánování projektu
- Uplatňování inovačních přístupů
- Partnerství
- Provázanost a komplexnost projektu
- Prokázání potřebnosti a efektivity

### Monitorovací indikátory

Monitorovací indikátory výsledku				
ID	Indikátor	Měrná jednotka	Výchozí hodnota	Cílová hodnota 2023
50110	Počet osob využívajících zařízení péče o děti předškolního věku	Osoby	0	64
62600	Účastníci, kteří získali kvalifikaci po ukončení své účasti	Osoby	0	15
62700	Účastníci zaměstnaní po ukončení své účasti, včetně OSVČ	Osoby	0	15
Monitorovací indikátory výstupu				
ID	Indikátor	Měrná jednotka	Výchozí hodnota	Cílová hodnota 2023
60000	Celkový počet účastníků	Osoby	0	184
50100	Počet podpořených zařízení péče o děti předškolního věku	Zařízení	0	4



50001	Kapacita podpořených zařízení péče o děti nebo vzdělávacích zařízení	Osoby	0	72
-------	--	-------	---	----

### Analýza rizik

Riziko	Významnost/pravděpodobnost rizika	Eliminace rizika
Nedostatek financí na projekt , předfinancování	V / N	Využívat způsobilé výdaje a správně určit harmonogram, komunikace s MAS
Pozdní platby	K / N	Správná administrace, podpora MAS, malé projekty
Výběrové řízení	K / N	Projekty do 2 milionů Kč, kontrola MAS
Správná realizace a administrace	K / N	Dohled, konzultace MAS, školení MAS
Naplnění indikátorů	V / N	Dohled, konzultace MAS, školení MAS
Neznalost ze strany MAS	K / N	Vzdělávání se a školení od MPSV
Nízká spolupráce cílových skupin	V / N	S cílovou skupinou potenciální žadatelé pracují dlouhodobě

### Absorpční kapacita opatření

Počet potenciálních projektů	Částka v Kč na projekty
8	12.000.000,- Kč

Organizace (zejména neziskového charakteru), kluby, mateřská centra, školská zařízení aj. zabývající se problematikou sladování rodinného a profesního života, popř. se realizují v oblasti péče o děti.

Další dotčenou skupinou organizací jsou organizace zabývající se pořádáním příměstských táborů či obdobných aktivit. Velká část těchto aktivit jsou aktivity částečně či zcela placené a z tohoto důvodu nedostupné rodinám a osobám ohrožených sociálním vyloučením. Určitý

potenciál lze spatřovat v rodinných centrech či klubech maminek (většinou neformální organizace či spolky).

MAS identifikovala min. 8 těchto subjektů. Jejich počet však v současné době roste.

### **Vliv navrhovaných opatření na naplňování horizontálních témat OPZ**

**Rovné příležitosti a nediskriminace** – Vliv opatření na rovné příležitosti a zákaz diskriminace je **pozitivní**. Navržené opatření je navrženo na začleňování sociálně vyloučených osob nebo na prevenci sociálního vyloučení. Řešené aktivity budou respektovat a podporovat rovné příležitosti a nediskriminaci.

**Udržitelný rozvoj** – Vliv opatření na udržitelný rozvoj je **neutrální**. Nepřímé pozitivní dopady lze případně spatřovat v dalším vzdělávání zaměřeném na udržitelný rozvoj a související témata. Řešené aktivity budou respektovat principy udržitelného rozvoje.

**Rovné příležitosti mužů a žen** - Vliv opatření na rovnost žen a mužů je **pozitivní**. Navržené opatření respektuje a podporuje rovnost žen a mužů zejména v různých životních situacích a rolích. Toto opatření přispívá zejména k odstraňování bariér rovného přístupu k zaměstnání a k rozvoji programů cílených na odstraňování diskriminace na základě pohlaví. Zajišťuje také rovný přístup žen a mužů k sociálním službám.

### **Provazba na analytickou část: 2.2.1 Školská zařízení**

#### **Provazba na SWOT:**

##### **Hrozby:**

- Nedostatek zařízení podporujících sladění rodinného a pracovního života (jesle, prázdninové školky atd.)

#### **Metodika analýzy rizik v opatření**

Definice rizika, Významnost rizika (N - nevýznamná, V - významná, K - kritická), pravděpodobnost, že nastane riziko (A - Nahodilá, N - nepravděpodobná, P - pravděpodobná), opatření na eliminaci rizika

## **19.4 Programový rámec OPŽP**

### **Název opatření**

Prevence invazivních druhů

### **Název opatření OP**

Likvidace invazivních druhů ve velkoplošných chráněných územích

### **Vazba na specifický cíl OP**

Specifický cíl 4.2 – Likvidace a omezování výskytu invazivních druhů rostlin (bolševník velkolepý a druhy rodu křídlatka)

### **Vazba na specifický cíl SCLLD**

## Specifický cíl 3.2 – Kvalitní životní prostředí

### Popis cíle opatření CLLD

- zvyšování diverzity biotopů
- management chráněných území

### Aktivity opatření CLLD

- Průzkum území, vytvoření katalogu míst určených k zásahu, opatření souhlasů vlastníku dotčených pozemků, zjištění ochranných podmínek v území, opatření souhlasného stanoviska orgánu ochrany přírody (tam kde je třeba).
- Likvidace křídlatky a bolševníku na území CHKO Beskydy v souladu se Standardem AOPK ČR, řada Řada D (péče o vybrané terestrické biotopy), 02 007 Likvidace vybraných invazních druhů rostlin (vč. následné péče o lokality).
- Publicita – vydání informačního letáku (skládačky) s tématem likvidace invazních druhů v území MAS Rožnovsko.
- Setkání zapojených partnerů a zájemců – před vyhlášením výzvy, podání informací,
- Setkání zapojených partnerů a realizátorů – vyhodnocení zásahů a úspěšnosti aktivit

### Příjemce dotace

- Kraje
- Obce a města
- Svazky obcí
- Organizační složky státu
- Státní podniky
- Státní organizace
- Příspěvkové organizace
- Veřejné výzkumné instituce
- Veřejnoprávní instituce
- Vysoké školy a školská zařízení
- Nestátní neziskové organizace
- Círky a náboženské společnosti a jejich svazy
- Obchodní společnosti a družstva
- Podnikatelské subjekty
- Fyzické osoby – podnikající

### Minimální a maximální způsobilé výdaje

MAS předpokládá stanovení limitů. O jejich výši bude informovat v dané výzvě.

### Preferenční kritéria - principy

- Lokalizace, zacílení
- Soulad s plánem péče
- Kvalita zpracovaného projektu

- Efektivita - náklady přepočtené na 1 m<sup>2</sup>
- Způsob likvidace biomasy

### Monitorovací indikátory

Monitorovací indikátory výsledku				
ID	Indikátor	Měrná jednotka	Výchozí hodnota	Cílová hodnota 2023
45711	Počet lokalit se zvýšenou biodiverzitou	Lokality	0	5
Monitorovací indikátory výstupu				
ID	Indikátor	Měrná jednotka	Výchozí hodnota	Cílová hodnota 2023
45101	Počet opatření k omezení nepůvodních druhů (včetně mapování či monitoringu)	Opatření	0	3
45102	Plocha území, kde byla provedena opatření (včetně mapování či monitoringu) proti nepůvodním druhům	Ha	0	19

**Pro vazba na analytickou část:** 2.7.1 Příroda

**Pro vazba na SWOT:**

**Hrozby:**

- Některé nekontrolovatelné přemnožení invazivních druhů rostlin

## 20. Vazba na horizontální témata

V rámci strategie jsou sledována průřezová, horizontální témata, která jsou opatřeními strategie v různých tématech posuzována a strategie na ně má ve všech případech pozitivní či neutrální vliv, dopad. Podrobněji jsou horizontální témata, jež určila Evropská komise a Program rozvoje venkova rozepsány v následující tabulce.

Horizontální témata PRV	Vliv strategie na horizontální témata
Zmírňování změn klimatu a přizpůsobování se této změně	Všechna opatření a Fiche jsou neutrální k zmírňování změn klimatu.
Inovace	Pozitivní vliv bude mít naplňování opatření/Fichí Vzdělávání, Rozvoj nezemědělských činností, Zemědělství, Potravinářství. Ostatní opatření/Fiche a jejich naplňování budou mít neutrální vliv.
Životní prostředí	Na ŽP budou pozitivně působit především naplňování opatření/Fichí Prevence invazních druhů, Doprava, Rozvoj nezemědělských činností, Zemědělství, Potravinářství. Ostatní opatření/Fiche budou mít neutrální vliv na ŽP.
Horizontální téma strategie	
Udržitelný rozvoj	Téměř veškerá opatření mají pozitivní vliv na udržitelný rozvoj. Doprava se zaměřuje na cyklodopravu, či terminály s přestupem na hromadnou dopravu a také na bezpečnost. V rámci Kulturních památek vznikne práce a budou více zpřístupněny památky, v rámci Vzdělávání budou přizpůsobeny prostory pro rozvoj vzdělávání, v rámci sociálních služeb a sociálního podnikání (IROP+OPZ) bude podpora zázemí a znevýhodněných a pracovních míst což přispívá k trvalé udržitelnosti. Fiche Rozvoj nezemědělských činností, Zemědělství, Potravinářství podporují rozvoj a nové technologie, které jsou vhodnější, než původní a tím také přispějí k udržitelnému rozvoji. Projekty spolupráce mezi MAS mají spíše neutrální

	<p>vliv na udržitelný rozvoj. Prorodinná opatření, která podporují rychlý návrat rodičů do pracovního procesu, mají pozitivní vliv na udržitelný rozvoj.</p>
Rovné příležitosti a zákaz diskriminace	<p>Všechna opatření a Fiche mají neutrální a pozitivní vliv na toto horizontální téma. Opatření a Fiche s pozitivním dopadem jsou Vzdělávání díky lepší dostupnosti kvalitního vzdělávání, Sociální služby (OPZ + IROP) a Sociální podnikání (IROP). Také Prorodinná opatření zvyšují dostupnost předškolních a mimoškolních aktivit a tím zvyšuje rovné příležitosti.</p>
Rovnost mezi muži a ženami	<p>Rovnosti mužů a žen jsou nakloněny především Opatření Sociální služby (OPZ), Sociální podnikání (OPZ) a Prorodinná opatření, kde nebudou</p> <p>Zvýhodnění muži, tedy půjde o rovný přístup. Ostatní opatření mají neutrální vliv na rovnost mezi muži a ženami.</p>

## 21. Vazba na strategické dokumenty

Strategie je zpracována v souladu se strategickými dokumenty ČR, Zlínského kraje, obcí a dalších dokumentů MAS Rožnovsko. Jsou to strategie místní, regionální, krajské, celostátní a tematické.

### 21.1 Celostátní strategie

#### *Strategie regionálního rozvoje ČR 2014-2020*

Strategie je základním koncepčním dokumentem v oblasti regionálního rozvoje. Strategie je nástrojem realizace regionální politiky a koordinace působení ostatních veřejných politik na regionální rozvoj. Strategie MAS je v souladu a bude naplňovat následující Priority SRR:

Priorita 1: Využití potenciálu rozvojových území

Priorita 3: Zkvalitnění sociálního prostředí rozvojových území

Priorita 4: Vyvážený rozvoj stabilizovaných území

Priorita 6: Ochrana a udržitelné využívání zdrojů v regionech

Priorita 7: Ochrana přírody a krajiny, kvalitní a bezpečné prostředí pro život

Priorita 9: Podpora spolupráce na místní a regionální úrovni

Státní politika životního prostředí, Státní program ochrany přírody a krajiny ČR 2009-2020, Koncepce státní politiky cestovního ruchu v ČR na období 2014-2020, Koncepce podpory malých a středních podnikatelů 2014-2020, Národní inovační strategie 2014-2020, Strategie podpory využití podpory potenciálu kulturního dědictví v kontextu politiky soudržnosti 2014+

### 21.2 Krajské strategie

Strategie rozvoje Zlínského kraje 2009 – 2020, Program rozvoje územního obvodu Zlínského kraje 2013-2016.

### **21.3 Regionální strategie**

Strategický plán rozvoje Mikroregionu Valašskomeziříčsko – Kelečsko na období 2008 – 2016, Plán rozvoje Mikroregionu Valašskomeziříčsko – Kelečsko, Strategický plán rozvoje mikroregionu Rožnovsko.

### **21.4 Lokální strategie**

Generel dopravy města Rožnova pod Radhoštěm, Generel bezbariérových tras města Rožnova pod Radhoštěm, Koncepce rozvoje bydlení města Rožnov pod Radhoštěm, Akční plán k územní energetické koncepci města Rožnov pod Radhoštěm, Územní energetická koncepce města Rožnov pod Radhoštěm, Integrovaný plán rozvoje území, Strategický plán rozvoje města, Komunitní plánování sociálních služeb na Rožnovsku, Integrovaná rozvojová strategie cestovního ruchu, Strategie Valmez 2014 – 2020, Akční plán města Valašské Meziříčí, Programy rozvoje obcí, které s nimi disponují, Územní plán města Rožnov pod Radhoštěm, Valašské Meziříčí, Zubří a územní plány obcí, které s nimi disponují.

### **21.5 Tematické strategie**

Strategie integrace sociálně vyloučených lokalit v Kraji Vysočina na období 2012-17, Analýza sociálně vyloučených lokalit v ČR, Strategie politiky zaměstnanosti do roku 2020, Národní strategie rozvoje cyklistické dopravy, Strategie rozvoje cykloturistiky a cyklodopravy v Kraji Vysočina na období 2014-2020





# Strategie komunitně vedeného místního rozvoje (SCLLD) Místní akční skupiny Rožnovsko na období 2014 - 2020

## Implementační část



EVROPSKÁ UNIE  
EVROPSKÝ FOND PRO REGIONÁLNÍ ROZVOJ  
INVESTICE DO VAŠÍ BUDOUCNOSTI



MINISTERSTVO  
PRO MÍSTNÍ  
ROZVOJ ČR

Číslo projektu: CZ.1.08/3.2.00/14.00297

OPTP 2007 - 2013

## 22. Implementační část

Implementační část Strategie komunitně vedeného místního rozvoje Místní akční skupiny Rožnovsko, z.s. sjednocuje priority a požadavky komunity v tomto území vůči dotačním programům, jejich podmínkám a postupům, a dává rámec pro řízení a postupy v rámci SCLLD. Popisuje organizační strukturu a jednotlivé složky MAS, personální kapacity a komunikační strategii. Dále popisuje administrativní postup vyhlášení výzev MAS, hodnocení a výběr projektů s uvedením plánované personální kapacity. Poté se zabývá popisem animačních aktivit MAS, monitoringu projektů a kontrolou fyzické realizace projektů.

## 22.1 Popis řízení včetně řídicí a realizační struktury MAS

Organizační struktura je dána základními standardy práce MAS, ze kterých implementační část SCLLD vychází. Níže jsou vyobrazeny činnosti povinných orgánů MAS, jejich úkoly, povinnosti a odpovědnosti. Ve schématu jsou znázorněny postupy, hodnocení, výběry, schvalování projektů v MAS.

Obrázek 30: Organizační struktura MAS Rožnovsko

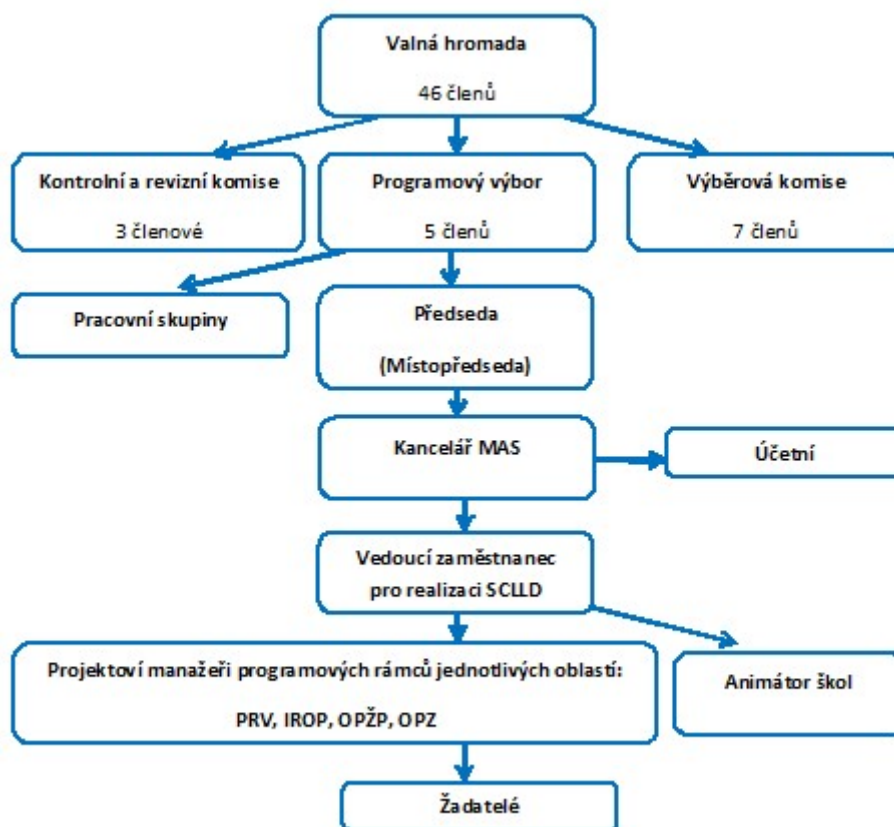

Zdroj: Vlastní zpracování

Tabulka 55: Seznam členů MAS Rožnovsko s rozdělením do zájmových skupin

Název subjektu	IČ	Sektor	Zájmová skupina
Obec Zašová	00304476	Veřejný	Veřejný sektor
Obec Horní Bečva	00303771	Veřejný	Veřejný sektor
Obec Hutisko-Solanec	00303836	Veřejný	Veřejný sektor
Obec Prostřední Bečva	00304221	Veřejný	Veřejný sektor
Obec Střítež nad Bečvou	00635839	Veřejný	Veřejný sektor
Obec Valašská Bystřice	00304352	Veřejný	Veřejný sektor
Obec Velká Lhota	00304409	Veřejný	Veřejný sektor
Obec Vidče	00304433	Veřejný	Veřejný sektor



Obec Vigantice	00304441	Veřejný	Veřejný sektor
Město Zubří	00304492	Veřejný	Veřejný sektor
Město Rožnov pod Radhoštěm	00304271	Veřejný	Veřejný sektor
Obec Krhová	01265750	Veřejný	Veřejný sektor
Obec Dolní Bečva	00303747	Veřejný	Veřejný sektor
Město Valašské Meziříčí	00304387	Veřejný	Veřejný sektor
COMMODUM, spol. s r.o.	46577238	Soukromý - PO	Soukromý - nezemědělec
Mézl a Janíček, s.r.o.	26851881	Soukromý - PO	Soukromý - nezemědělec
Cobbler s.r.o.	46578463	Soukromý - PO	Soukromý - nezemědělec
DO.OL.-GLASS s. r. o.	25885791	Soukromý - PO	Soukromý - nezemědělec
Rožnovský jezdecký areál s.r.o.	27856941	Soukromý - PO	Soukromý - nezemědělec
MOTÝL MEDIA s.r.o.	26867583	Soukromý - PO	Soukromý - nezemědělec
ROŽNOVSKÁ TRAVNÍ SEMENA, s.r.o.	45196524	Soukromý - PO	Soukromý - nezemědělec
Rožnovské pivní lázně s.r.o.	27774813	Soukromý - PO	Soukromý - nezemědělec
Pavel Trčka	64133460	Soukromý - FO	Soukromý - nezemědělec
Zemědělské obchodní družstvo Rožnovsko	26851881	Soukromý - PO	Soukromý - zemědělec
Valašské ZOD, družstvo	47151641	Soukromý - PO	Soukromý - zemědělec
ZERLINA s.r.o.	27637883	Soukromý - PO	Soukromý - zemědělec
FARMA-ZPZ s.r.o.	26821745	Soukromý - PO	Soukromý - zemědělec
JAN VÁVRA	46530673	Soukromý - FO	Soukromý - zemědělec
Oldřiška Urbanová	65470290	Soukromý - FO	Soukromý - zemědělec
Libor Zeman	65470290	Soukromý - FO	Soukromý - zemědělec
Jan Martinek	60609702	Soukromý - FO	Soukromý - zemědělec
Igor Dobeš	73370550	Soukromý - FO	Soukromý - zemědělec
Zeman Libor	73870994	Soukromý - FO	Soukromý - zemědělec
Miroslav Martinek	73871061	Soukromý - FO	Soukromý - zemědělec
Miroslav Horut	70641170	Soukromý - FO	Soukromý - zemědělec
Helena Halamičková	73342441	Soukromý - FO	Soukromý - zemědělec
Lenka Randusová	60609753	Soukromý - FO	Soukromý - zemědělec
Randus Lubomír	12646695	Soukromý - FO	Soukromý - zemědělec
Martin Urban	03874532	Soukromý - FO	Soukromý - zemědělec
Tomáš Zajíček	73370568	Soukromý - FO	Soukromý - zemědělec
T.J. Vidče	66184673	Soukromý - PO	Neziskový
Charita Valašské Meziříčí	47997885	Soukromý - PO	Neziskový
Iskérka o.p.s.	28647912	Soukromý - PO	Neziskový
Základní umělecká škola B-Art, o.p.s.	29396662	Soukromý - PO	Neziskový
Sbor dobrovolných hasičů Zašová	65469348	Soukromý - PO	Neziskový
Diakonie ČCE - středisko ve Valašském Meziříčí	47863561	Soukromý - PO	Neziskový

Zdroj: Vlastní zpracování

Tabulka 56: Souhrnný přehled zájmových skupin a jejich procentuální zastoupení

Zájmové skupiny	Počet členů	Poměr
Veřejný	14	30,43%
Zemědělský	9	19,57%
Nezemědělský	17	36,96%
Neziskový	6	13,04%
<b>Celkem</b>	<b>46</b>	<b>100%</b>

Zdroj: Vlastní zpracování

## 22.2 Řídící struktura a odpovědnosti

### 22.2.1 Orgány MAS v řídicím procesu

**Nositel strategie: Místní akční skupina Rožnovsko, z.s.**

Místní akční skupinu Rožnovsko, z.s. představuje partnerství mezi soukromým a veřejným sektorem zastupující místní socioekonomické zájmy, které působí na vymezeném subregionálním území, pro něž navrhuje a provádí Strategii komunitně vedeného místního rozvoje.

**Orgány MAS jsou:**

- Valná hromada – nejvyšší orgán
- Předseda – individuální statutární orgán
- Programový výbor – rozhodovací orgán
- Výběrová komise – výběrový orgán
- Kontrolní a revizní komise – kontrolní orgán

#### 22.2.1.1 Valná hromada

Valná hromada je nejvyšším orgánem MAS. Valnou hromadu tvoří všichni členové MAS. Na rozhodovací úrovni, ani veřejný sektor, ani žádná z jednotlivých zájmových skupin nepředstavuje více než 49% hlasovacích práv. Splnění této podmínky se zjišťuje jako podmínka usnášeníschopnosti při každé Valné hromadě a musí být zaznamenáno v zápise



z Valné hromady. V případě, že tato podmínka nebude naplněna, bude proveden přepoččet hlasovacích hlasů dle postupu uvedeném v Jednacím řádu Valné hromady.

Počet členů MAS je nejméně 21, zároveň poměr počtu členů vůči počtu obyvatel územní působnosti MAS je minimálně 1:2000. Je-li členem – partnerem MAS právnická osoba, zmocní fyzickou osobu, aby ji na zasedání Valné hromady zastupovala, jinak právnickou osobu zastupuje člen jejího statutárního orgánu.

Zasedání Valné hromady svolává nejméně jedenkrát ročně Programový výbor, přičemž další zasedání může svolat také předseda MAS, a to písemnými, případně emailovými pozvánkami doručenými nejméně 7 dnů před datem zasedání. Mimořádné zasedání Valné hromady musí být svoláno v případě, že o to písemně požádá alespoň třetina všech členů MAS nebo kontrolního orgánu spolku, nebo v případě, kdy tak určí tyto Stanovy. Z pozvánky musí být zřejmé místo, čas a program zasedání.

V ostatním se jednání Valné hromady řídí ustanoveními §249-254 občanského zákoníku a v podrobnostech, které občanský zákoník neupravuje, jednacím řádem, schváleným Valnou hromadou.

Valná hromada je usnášeníschopná, jsou-li přítomni členové s nadpoloviční většinou všech hlasů. Usnesení Valné hromady je přijato, jestliže se pro ně vysloví nadpoloviční většina hlasů členů přítomných v době usnášení. Vedoucí zaměstnanec pro realizaci SCLLD není členem Valné hromady a má pouze hlas poradní.

Do kompetence Valné hromady patří zejména:

- a) schvalování stanov MAS, jednacího řádu a dalších vnitřních předpisů včetně jejich doplňků a změn,
- b) zřízení povinných orgánů MAS – rozhodovacího, kontrolního a výběrového,
- c) volba a odvolávání členů orgánů MAS, vč. statutárního orgánu, stanovení počtu členů, jejich působnosti a pravomoci, způsob jejich volby a odvolávání z funkce, způsob jednání a dobu mandátu,



- d) zodpovídá za distribuci veřejných finančních prostředků a provádění SCLLD v území působnosti MAS – schválení SCLLD, schválení způsobu hodnocení a výběru projektů, zejména výběrová a bodovací kritéria pro výběr projektů,
- e) projednání a schválení výsledku hospodaření, účetní závěrky a výroční zprávy o činnosti MAS, schvalování ročních rozpočtů MAS a plánu činnosti na další období,
- f) rozhodnutí o přijetí a vyloučení člena - partnera MAS,
- g) rozhodnutí o počtu a zaměření zájmových skupin,
- h) rozhodnutí o fúzi,
- i) rozhodnutí o zrušení MAS s likvidací nebo o přeměně MAS,
- j) další rozhodnutí, které stanoví zákon nebo tyto Stanovy.

#### **22.2.1.2 Předseda**

Statutárním zástupcem MAS je Předseda MAS. Předseda MAS je individuální statutární orgán MAS, který řídí a organizuje činnost MAS mezi zasedáními Valné hromady. V případě nepřítomnosti předsedy MAS jej zastupuje místopředseda MAS nebo fyzická osoba pověřená písemnou plnou mocí, kterou jí udělí Předseda MAS.

Předseda MAS a místopředseda MAS jsou voleni Valnou hromadou. Doba mandátu předsedy MAS a místopředsedy MAS je čtyřletá, opakované zvolení je možné.

Předseda MAS jedná a podepisuje jménem MAS navenek samostatně. Podepisování dokumentů za MAS se děje tak, že k nadepsanému nebo tištěnému názvu MAS připojí podpis předseda MAS, v jeho nepřítomnosti místopředseda MAS nebo fyzická osoba pověřená písemnou plnou mocí, kterou jí udělí Předseda MAS.

#### **22.2.1.3 Programový výbor**

Programový výbor je povinným orgánem MAS plnícím rozhodovací funkci. Členové Programovacího výboru musí být voleni z členů – partnerů MAS, přičemž musí být při skladbě Programového výboru vždy dodržena podmínka, aby veřejný sektor ani žádná ze

zájmových skupin nepředstavovaly více než 49 % hlasovacích práv. Doba mandátu členů Programového výboru je čtyřleté, opakované zvolení je možné.

Programový výbor tvoří předseda MAS a 4 další členové zvolení Valnou hromadou MAS. Při rozhodování je hlasovací právo členů Programového výboru rovné.

Je-li členem rozhodovacího orgánu fyzická osoba, musí být ve smyslu právního předpisu upravujícího živnostenské podnikání bezúhonná a svéprávná. Je-li členem právnická osoba, musí splňovat tuto podmínku také ten, kdo tuto právnickou osobu zastupuje.

Programový výbor volí a odvolává předsedu z řad svých členů. Předseda Programového výboru svolává a řídí zasedání Programového výboru.

Programový výbor je usnášeníschopný, jsou-li přítomni členové s nadpoloviční většinou všech hlasů. Usnesení je přijato, jestliže je schváleno nadpoloviční většinou hlasů přítomných členů. Při rozhodování o výběru projektů musí dále být dodržena podmínka, že nejméně 50% hlasů mají členové, kteří nenáleží k veřejnému sektoru. Zaměstnanci MAS nejsou členy Programového výboru a mají pouze hlas poradní.

Programový výbor plní zejména tyto kompetence:

- a) schvaluje uzavření a ukončení pracovněprávního vztahu s vedoucím zaměstnancem pro realizaci SCLLD,
- b) schvaluje výzvy k podávání žádostí,
- c) vybírá projekty k realizaci a stanovuje výši alokace na základě návrhu Výběrové komise,
- d) svolává Valnou hromadu nejméně jedenkrát ročně,
- e) provádí další související činnosti na rozhodovací úrovni, které nespádají do kompetence jiných orgánů MAS,
- f) schvaluje změny ročního rozpočtu MAS.



Tabulka 23: Zastoupení v Programovém výboru

Název subjektu	IČ	Sektor	Zájmová skupina
Obec Zašová	00304476	Veřejný	Veřejný sektor
Město Valašské Meziříčí	00304387	Veřejný	Veřejný sektor
Mézl a Janíček, s.r.o.	26851881	Soukromý - PO	Soukromý - nezemědělec
DO.OL.-GLASS s. r. o.	25885791	Soukromý - PO	Soukromý - nezemědělec
Jan Martinek	60609702	Soukromý - FO	Soukromý - zemědělec

Zdroj: Vlastní zpracování

#### 22.2.1.4 Výběrová komise

Výběrová komise je povinným orgánem MAS plnícím výběrovou funkci. Členové Výběrové komise musí být voleni ze subjektů, které na území MAS prokazatelně místně působí, přičemž musí být vždy dodržena podmínka, aby veřejný sektor ani žádná ze zájmových skupin nepředstavovaly více než 49 % hlasovacích práv. Doba mandátu členů Výběrové komise je jednoletá, opakované zvolení je možné.

Výběrovou komisi tvoří 7 členů zvolených Valnou hromadou.

Je-li členem výběrového orgánu fyzická osoba, musí být ve smyslu právního předpisu upravujícího živnostenské podnikání bezúhonná a svéprávná. Je-li členem právnická osoba, musí splňovat tuto podmínku také ten, kdo tuto právnickou osobu zastupuje.

Je-li členem – partnerem MAS právnická osoba, zmocní fyzickou osobu, aby ji na zasedání Výběrové komise zastupovala, jinak právnickou osobu zastupuje člen jejího statutárního orgánu. Zaměstnanci MAS nejsou členy Výběrové komise a mají v ní pouze hlas poradní.

Při rozhodování je hlasovací právo členů Výběrové komise rovné.

Výběrová komise volí předsedu z řad svých členů. Předseda svolává a řídí zasedání Výběrové komise.

Výběrová komise je usnášeníschopná, jsou-li přítomni členové s nadpoloviční většinou všech hlasů. Usnesení Výběrové komise je přijato, jestliže se pro ně vysloví nadpoloviční většina

hlasů přítomných členů. Při rozhodování o výběru projektů musí dále být dodržena podmínka, že nejméně 50% hlasů mají členové, kteří nenáleží k veřejnému sektoru.

Do kompetence Výběrové komise patří:

- a) předvýběr projektů na základě objektivních kritérií, stanovení jejich pořadí podle přínosu k plnění záměrů a cílů SCLLD.

**Tabulka 24: Zastoupení ve Výběrové komisi**

Název subjektu	IČ	Sektor	Zájmová skupina
Město Zubří	00304492	Veřejný	Veřejný sektor
Město Rožnov pod Radhoštěm	00304271	Veřejný	Veřejný sektor
COMMODUM, spol. s r.o.	46577238	Soukromý - PO	Soukromý - nezemědělec
Cobbler s.r.o.	46578463	Soukromý - PO	Soukromý - nezemědělec
Zemědělské obchodní družstvo Rožnovsko	26851881	Soukromý - PO	Soukromý - zemědělec
Miroslav Martinek	73871061	Soukromý - FO	Soukromý - zemědělec
T.J. Vidče	66184673	Soukromý - PO	Neziskový

*Zdroj: Vlastní zpracování*

#### 22.2.1.5 Kontrolní a revizní komise

Kontrolní a revizní komise je povinný orgán MAS, má tři členy a plní kontrolní funkci.

Členové Kontrolní a revizní komise musí být voleni z řad členů – partnerů MAS. Doba mandátu členů Kontrolní a revizní komise je čtyřletá, opakované zvolení je možné. Členem kontrolní a revizní komise nemůže být zvolen předseda MAS, zaměstnanci MAS, ani členové Programového výboru či Výběrové komise.

Je-li členem kontrolní a revizní komise fyzická osoba, musí být svéprávná a bezúhonná ve smyslu právního předpisu upravujícího živnostenské podnikání. Je-li členem právnická osoba, musí splňovat tuto podmínku také ten, kdo tuto právnickou osobu zastupuje.

Každý člen kontrolní a revizní komise má jeden rozhodující hlas a jeho hlasovací právo je rovné s každým dalším hlasovacím právem dalšího člena této komise. Kontrolní a revizní

komise je usnášeníschopná, jsou-li přítomni členové s nadpoloviční většinou všech hlasů. Usnesení je přijato, jestliže je schváleno nadpoloviční většinou hlasů přítomných členů.

Kontrolní a revizní komise volí předsedu z řad svých členů. Předseda svolává a řídí zasedání Kontrolní a revizní komise.

Zprávu o výsledcích své kontrolní činnosti podává Kontrolní a revizní komise Valné hromadě nejméně jedenkrát ročně.

Do kompetencí kontrolní a revizní komise patří zejména:

- a) projednávání výroční zprávy o činnosti a hospodaření MAS,
- b) dohled nad činností MAS a jejím souladem se zákony, platnými pravidly, standardy MAS a SCLLD,
- c) nahlížení do účetních knih a jiných dokladů MAS týkajících se činnosti MAS a kontrola obsažených údajů,
- d) svolání mimořádného zasedání Valné hromady a Programového výboru, jestliže to vyžadují zájmy MAS,
- e) kontrola metodiky způsobu výběru projektů MAS a její dodržování, včetně vyřizování odvolání žadatelů proti výběru MAS,
- f) monitoring a hodnocení SCLLD (dozor nad realizací SCLLD a naplňování cílů stanovených v SCLLD, zpracování indikátorového a evaluačního plánu SCLLD a jeho předložení Programovému výboru ke schválení).

**Tabulka 25: Zastoupení v Kontrolní a revizní komisi**

Název subjektu	IČ	Sektor	Zájmová skupina
Obec Prostřední Bečva	00304221	Veřejný	Veřejný sektor
Rožnovský jezdecký areál s.r.o.	27856941	Soukromý - PO	Soukromý - nezemědělec
Zeman Libor	73870994	Soukromý - FO	Soukromý - zemědělec

Zdroj: Vlastní zpracování

## 22.3 Realizační struktura a plánované personální kapacity

Kancelář MAS, která poskytuje administrativní, správní a finanční servis Místní akční skupině, Programovému výboru MAS Rožnovsko, Výběrové komisi, Kontrolní a revizní. Kancelář MAS je řízena **vedoucím zaměstnancem** pro realizaci SCLLD (Strategie komunitně vedeného místního rozvoje). Součástí kanceláře MAS jsou také další dvě **projektové manažerky** MAS, které se podílejí na administrativním chodu celé MAS. Součástí kanceláře je také **výkonný pracovník** MAS, kterým je předseda MAS, který jedná na venek a podepisuje za MAS Rožnovsko. Posledním členem týmu je **účetní**, která má starosti vedení účetnictví MAS. Kancelář MAS vede komplexní evidenci projektů MAS (průběh výběru, registraci, administrativní kontrolu apod.) a výsledky jejich schvalování. Součástí kanceláře MAS by se měl stát také animátor škol, který bude pracovat jednak jako pracovník SCLLD a jednak pracovník MAP. Pro koordinaci směru, rozvoje a realizaci SCLLD budou zřízeny Pracovní skupiny.

### 22.3.1 Stanovení funkcí, úkolů a odpovědností

V této kapitole je definován přehled činností nutných pro zabezpečení bezproblémové realizace projektů podpořených v rámci SCLLD a jejich přidělení konkrétnímu pracovnímu zařazení.

#### 22.3.1.1 Pracovní povinnosti vedoucího zaměstnance pro realizaci SCLLD

Zajištění poradenského servisu v rámci realizace Strategie rozvoje regionu Rožnovsko v letech 2014–2020:

- supervize administrativní, finanční a správní činnosti Místní akční skupiny Rožnovsko
- podpora spolupráce partnerů a členů MAS
- iniciování nových forem spolupráce
- příprava projektů
- monitoring projektových záměrů členů MAS a jejich vkládání do zásobníku projektů



- monitoring územně plánovacích dokumentací obcí regionu a jejich provázání
- propojování projektových záměrů do společných projektů
- příprava projektových záměrů a projektů k žádostem o dotace
- řízení projektů a zpracování závěrečných zpráv k projektům
- zprostředkuje informace o možnostech získávání finančních prostředků z fondů EU a ČR obcím, NNO, podnikatelským subjektům, veřejnosti a dalším cílovým skupinám
- zprostředkuje informace o realizaci projektu a o nabídce vzdělávání a dalších aktivit vznikajících v souvislosti s projektem obcím, NNO, podnikatelským subjektům, veřejnosti a dalším cílovým skupinám
- vytváří evidenci projektů a projektových záměrů zpracovaných pro dané území, které jsou v souladu s horizontálními prioritami EU
- poskytuje jednorázový i kontinuální poradenský servis předkladatelům projektů

Zajištění servisu Místní akční skupině Rožnovsko:

- vede seznam členů Místní akční skupiny, jejich zástupců a všech jejích orgánů
- organizuje činnost Místní akční skupiny
- může se účastnit jednání Výběrové komise, Programového výboru nebo Revizní a kontrolní komise
- podává zprávy Kontrolnímu výboru

#### **22.3.1.2 Pracovní povinnosti projektových manažerů MAS pro realizaci SCLLD**

- zpracování přehledů aktuálních evropských a národních dotačních programů
- vedení přehledů aktuálních evropských a národních dotačních programů na webových stránkách [www.masroznovsko.cz](http://www.masroznovsko.cz), zasílání aktualit jednotlivým členům MAS e-mailem
- zpracování přehledu příloh a dokladů, které musí žadatel o dotaci připravit manažerovi jako podklad pro zpracování žádosti o dotaci
- účastní se kompletní administrativy projektů v intencích LEADER, povinně se účastní pracovních jednání, komunitního plánování a přípravy společných projektů
- v rámci organizační struktury je manažer podřízen přímo vedoucímu zaměstnanci pro realizaci SCLLD



- tvorba tiskových zpráv a článků o činnosti MAS Rožnovsko
- tvorba marketingové a komunikační strategie MAS Rožnovsko
- interní a externí komunikace – zajištění komunikace s médii (televize, rozhlas, tisk ...)
- řízení projektu a zpracování závěrečných zpráv k projektům
- V rámci realizace SCLLD je v kompetenci manažera:
  - o kompletní administrativa
  - o vedení projektu
  - o zajištění projektové agendy

#### Zajištění poradenského servisu v rámci realizace SCLLD v letech 2014 – 2020:

- podpora spolupráce partnerů
- iniciování nových forem spolupráce, příprava projektů
- monitoring projektových záměrů a jejich vkládání do zásobníku projektů Rožnovsko
- monitoring územně plánovacích dokumentací obcí regionu a jejich provázání
- propojování projektových záměrů do společných projektů
- příprava projektových záměrů a projektů k žádostem o dotace
- řízení projektů a zpracování závěrečných zpráv k projektům
- zprostředkuje informace o možnostech získávání finančních prostředků z fondů EU a ČR obcím, NNO, podnikatelským subjektům, veřejnosti a dalším cílovým skupinám
- zprostředkuje informace o realizaci projektu a o nabídce vzdělávání a dalších aktivit vznikajících v souvislosti s projektem obcím, NNO, podnikatelským subjektům, veřejnosti a dalším cílovým skupinám
- vytváří evidenci projektů a projektových záměrů zpracovaných pro dané území, které jsou v souladu s horizontálními prioritami EU
- poskytuje jednorázový i kontinuální poradenský servis předkladatelům projektů

#### **22.3.1.3 Pracovní povinnosti animátora škol**

- Podílí se na asistenci SCLLD
- Zajišťuje činnosti týkající se animace škol (metodická pomoc při výběru vhodných šablon, zaškolení realizátorů do MS2014+ apod.)
- Koordinuje a administruje MAP



- Podílí se na propagaci
- Vykonávání dalších činností dle dohody s vedoucím pracovníkem SCLLD
- Metodická pomoc ZŠ/MŠ s výběrem vhodných šablon pro ZŠ/MŠ
- Zaškolení realizátorů projektů ZŠ/MŠ (např. monitorovací systém MS2014+, Pravidla pro žadatele a příjemce OP VVV)
- Průběžná konzultační činnost při realizaci projektu, například nad problematikou zadávání veřejných zakázek, indikátorů, sledování a dodržování povinné publicity projektu
- Metodická pomoc ZŠ/MŠ při zpracování monitorovacích zpráv, zadávání údajů do systému MS2014+, zajištění správnosti předávaných výstupů
- Metodická pomoc s vypořádáním případných připomínek k monitorovacím zprávám od řídicího orgánu apod.
- Metodická pomoc při kontrole na místě a při ukončování projektu a závěrečné zprávě o realizaci

#### **22.3.1.4 Pracovní povinnosti Výkonného pracovníka MAS pro realizaci SCLLD**

- Výkonným pracovníkem je předseda MAS
- Jedná na venek a podepisuje za MAS Rožnovsko

#### **22.3.1.5 Pracovní povinnosti Účetní MAS pro realizaci SCLLD**

- Zajišťuje finanční a mzdovou administrativu
- Vede účetní agendu celé organizace
- Zabezpečuje hospodaření s finančními prostředky a majetkem MAS
- Nese odpovědnost za správnost účetní evidence
- Není členem MAS

#### **22.3.1.6 Pracovní skupiny**

- Koordinují směr, rozvoj a realizaci SCLLD
- Spolupracují s koordinačními týmy MAS

- Zabývají se těmito oblastmi: školství, životní prostředí, cestovní ruch, podnikatelé, rozvoj regionu, sociální služby a další.

## **22.4 Postupy pro zamezení střetu zájmu zaměstnanců a členů orgánu MAS**

### **22.4.1 Zamezení střetu zájmů při složení výběrové komise**

Střet zájmů při složení výběrové komise je řešen v jednacím řádu orgánů MAS Rožnovsko schváleným Valnou hromadou. Jednání výběrové komise se řídí tímto jednacím řádem a etickým kodexem, který je součástí zmíněného jednacího řádu.

Vedoucí pracovník SCLLD i pracovníci kanceláře MAS jsou vyloučeni při rozhodování jednání výběrové komise. Jednání řídí předseda výběrové komise, pracovníci MAS plní roli poradenskou a administrativní.

### **22.4.2 Zamezení střetu zájmů při výběru projektů**

Zamezení střetu zájmů při výběru projektů řeší již zmíněný etický kodex, ve kterém vylosovaní členové výběrové komise prohlašují zejména povinnost na upozornění střetu zájmu. Pokud je člen výběrové komise žadatelem o příspěvek MAS na svůj vlastní projekt, je povinen na tuto skutečnost upozornit. V případě, že je člen Výběrové komise zároveň sám žadatelem (či pracovníkem žadatele), neúčastní se bodování a hodnocení svého projektu ani žádného projektu ve stejném opatření SCLLD. Stejně tak může komisař učinit dle vlastního posouzení vnitřní podjatosti.

## **22.5 Komunikace**

MAS průběžně informuje veřejnost o plnění SCLLD prostřednictvím svých webových stránek. MAS zveřejňuje zápisy z jednání povinných orgánů na svých webových stránkách. MAS zveřejňuje aktuální přehled pracovníků MAS, seznamu členů, zápisů z jednání nebo zpráv o jejich činnosti a kontaktních osobách.



## 22.5.1 Komunikační strategie

Komunikační strategie stanovuje způsob distribuce informací a propagace činnosti MAS a jejích členů směrem k veřejnosti.

### Cíle strategie

- Zaměření na veřejnost uvnitř i vně regionu (budeme rozesílat e-mailem tiskové zprávy do regionálních i celostátních tištěných a elektronických médií, regionálních obecních a městských zpravodajů, informačních center a knihoven dle vytvořené databáze adres).
- Komunikační kampaň bude realizována v průběhu celého roku.
- Zapojení partnerů regionu a Místní akční skupiny Rožnovsko do propagace regionu a realizace aktivit v rámci komunikačního plánu (stanou se tak hlasateli dobrých zpráv).
- Zajištění propagace partnerům a obcím z regionu (nabídneme jim pomoc s vytvořením tiskové zprávy a zpětně je budeme informovat o tom, kde byla zveřejněna).

### Témata pro komunikaci

- Výjimečnost regionu Místní akční skupiny Rožnovsko.
- Aktivity partnerů – budeme psát o jejich akcích, aktivitách, úspěších i výročích.
- Jak peníze pomáhají? Konkrétní příběhy lidí a organizací v regionu, jak jim peníze z dotací a grantů pomohly.
- Jak se projevuje strategie MAS v obcích.
- Regionální producenti, jejich výrobky a služby.
- Kalendář akcí pořádaných v regionu.
- Dobré zprávy z Rožnovska (důraz na pozitivní informace z regionu).
- Cestovní ruch (zprávy o nových aktivitách místních podnikatelů v cestovním ruchu, o nových či obnovených službách, turistických cílech a místním dědictví, o nových propagačních materiálech v cestovním ruchu).
- Prezentace regionálních osobností – informace o lidech, kteří ve svém oboru něco dokázali, a mohou tak být příkladem pro ostatní.
- Příklady dobré praxe napříč všemi subjekty a tématy.

## 22.5.2 Forma veřejné prezentace

### Tiskové zprávy

Tiskové zprávy o aktivitách a akcích MAS Rožnovsko budou pravidelně zasílány do místních médií (Spektrum Rožnovsko, TV Beskyd), obecních zpravodajů, do informačních center a knihoven.

### Webová prezentace

Domovské stránky MAS: [www.masroznovsko.cz](http://www.masroznovsko.cz)

Další webové stránky, které MAS spravuje: [www.pravevalasske.cz](http://www.pravevalasske.cz), [www.valasskomoje.cz](http://www.valasskomoje.cz), [www.aktivne-bez-hranic.cz](http://www.aktivne-bez-hranic.cz)

Pravidelně aktualizovat obsah stránek a poskytnout návštěvníkům aktuální a přehlednou webovou prezentaci. V rámci aktualit obdrží zaregistrovaní návštěvníci newsletter s novými informacemi vloženými do sekce Aktuality.

### Partnerské weby a spolupracující

Pravidelné zasílání tiskových zpráv a aktualit ke zveřejnění spolupracujícím subjektům.

### Informace partnerům – mailing

Členové MAS, partneři a spolupracující subjekty budou pravidelně informováni prostřednictvím tiskových zpráv a pravidelných zpráv.



### **Propagační materiály**

Vyrobíme informační letáky o Místní akční skupině Rožnovsko, z.s. s informacemi o území, které budou využívány v IC, na veletrzích a akcích MAS Rožnovsko a dalších spolupracujících subjektů.

### **Sociální síť**

Průběžně zveřejňovat informace o činnosti a pořádaných akcí široké veřejnosti ve všech věkových skupinách. Rozšíří se tím okruh informovaných obyvatel.

### **Zvaní novinářů na akce MAS Rožnovsko**

Novináři místních medií budou informováni formou pozvánky o konaných akcích MAS Rožnovsko, budou jim poskytnuty vyčerpávající informace o činnosti MAS.

### **Veřejná setkání**

Veřejnosti bude umožněno diskutovat o projektech, a to na zastupitelstvu obce nebo na konaných seminářích či veřejných diskuzích.

## 22.6 Harmonogram realizace strategie

Změnu v integrované strategii (Změnové řízení probíhá obdobně jako proces změny projektu, který je upraven v Metodickém pokynu procesů řízení a monitorování ESI fondů v MS2014+.) Žádost o změnu je nutné podat ze strany nositele IN maximálně do 10 pracovních dní od rozhodnutí nositele IN (v případě ITI nebo IPRÚ minimálně na úrovni Řídicího výboru; v případě CLLD povinný orgán MAS dle nastavených postupů) o tom, že zjištěné skutečnosti zakládají změnu. V případě podání žádosti o změnu postupuje nositel IN dle postupu uvedeného níže. Změny integrované strategie lze rozdělit na podstatné a nepodstatné.

Nepodstatné změny nevyžadují vydání Dodatku k Prohlášení o akceptaci integrované strategie (viz kap. 10.2.3). K provedení těchto změn stačí, aby je MMR – ORP vzalo na vědomí, resp. akceptovalo prostřednictvím MS2014+.

Jedná se o:

- změnu kontaktních osob či statutárních zástupců nositele,
- změnu sídla, plátcovství DPH a dalších obecných informací o nositeli IN,
- uzavření a změny smluv s partnery, změny partnerů,
- změnu v osobách realizačního týmu.

Ostatní změny jsou považovány za podstatné, zejména se jedná o změnu v rozpočtu IN, změnu indikátorů, o změnu strategických, specifických cílů a opatření. V případě, že z žádosti o změnu integrované strategie jednoznačně nevyplývá, zda je navrhovaná změna podstatnou či nepodstatnou, rozhoduje o jejím zařazení MMR – ORP. Dotčený ŘO je o všech žádostech o změnu integrované strategie informován prostřednictvím MS2014+.

MMR – ORP ve spolupráci s ŘO a MMR – NOK definují v rámci MS2014+ změny, které jsou/nejsou podstatné a které zakládají/nezakládají nutnost vydání Dodatku k Prohlášení o akceptaci integrované strategie. Mohou být rovněž definovány nepřijatelné změny.

Pokud v průběhu realizace dojde k požadavku změny IN v rámci jeho věcné náplně, spočívající např. v doplnění/vyloučení specifických cílů/opatření, nebo ve změně indikátorů

o 10 % a více oproti původní hodnotě, je taková změna vždy považována za změnu podstatnou.

Iniciátorem změny integrované strategie může být rovněž příslušný ŘO, příp. MMR – ORP, v případě, že bude zjištěno, že není dodržen schválený harmonogram přípravné fáze klíčových projektů, finanční a časový harmonogram realizace nebo plnění stanovených indikátorů a to např. na základě informací ze Zprávy o plnění integrované strategie, vypracované nositelem IN, případně na základě informací zjištěných z MS2014+.

1. Nositel IN požádá o provedení nepodstatné změny (viz výše) prostřednictvím vyplnění žádosti o změnu integrované strategie v MS2014+. MMR – ORP tuto změnu prostřednictvím MS2014+ vezme na vědomí/akceptuje, případně rozhodne o úpravě charakteru změny na podstatnou a postupuje dále v souladu s bodem 3.
2. Nositel IN požádá o provedení podstatné změny (např. změna harmonogramu, finančního plánu či věcné náplně IN) prostřednictvím vyplnění žádosti o změnu integrované strategie v MS2014+.

Změna územní působnosti MAS je možná pouze v rámci střednědobého hodnocení SCLLD.

## **22.7 Popis postupů pro vyhlášení výzev MAS, hodnocení a výběr projektů s uvedením plánované personální kapacity**

MAS provádí základní administrativní kontrolu obsahu povinných částí žádosti o podporu projektu (kontrola formálních náležitostí a přijatelnosti).

MAS hodnotí projekty co do souladu s vyhlášenou výzvou MAS podle preferenčních kritérií schválených ŘO zároveň s příslušnou výzvou MAS a případně dalších kritérií stanovených ŘO na výzvě ŘO. Ke každé výzvě MAS bude navázána jedna sada preferenčních kritérií. Případná kritéria ŘO budou součástí této sady kritérií. MAS provádí věcné hodnocení předložených žádostí podle preferenčních kritérií. Na základě bodového hodnocení MAS stanoví pořadí projektů podle přínosu těchto operací k plnění záměrů a cílů strategií za každý specifický cíl SCLLD zvlášť.

MAS provede výběr projektů - výše jejich podpory nesmí překročit maximální procentuální výši podpory projektu stanovenou v programu, výši podpory projektu může snížit na úrovni výzvy.

MAS postoupí vybrané projekty ŘO (respektive platební agentuře SZIF v případě PRV) k závěrečnému ověření jejich způsobilosti před schválením.

ŘO (respektive platební agentura SZIF v případě PRV) provádí kontrolu způsobilosti projektů a ověření administrativní kontroly.

ŘO (respektive platební agentura SZIF v případě PRV) schválí způsobilé projekty, v pořadí a ve výši podpory schválené MAS k realizaci (ŘO/SZIF může schválenou výši podpory snížit, pokud o to požádá žadatel, nebo nebudou požadované výdaje způsobilé v plné výši). Není dotčena pravomoc ŘO provést kontrolu procesních postupů MAS. V případě, že ŘO v průběhu hodnocení projektu sezná, že projekt je v zjevném nesouladu s příslušným OP nebo se schválenou integrovanou strategií, ŘO vyvolá jednání s nositelem integrované strategie (dohodovací řízení), jehož výsledkem může být případná úprava projektu a následné schválení nebo vyřazení projektu.

Je vydán právní akt o poskytnutí/převodu podpory ze strany ŘO programu, platební agentury SZIF v případě PRV, nebo oprávněného zprostředkujícího subjektu.

## 22.7.1 Vyhlašování výzev MAS

Řídící orgány (dále jen „ŘO“) nebo jejich zprostředkující subjekty vyhlásí výzvu na předkládání projektů v rámci SCLLD. **Programový výbor** vytvoří návrh výzvy pro jednání Valné hromady na schválení výzvy. **Valná hromada** na svém zasedání rozhodne o Opatřeních CLLD, které budou vyhlášeny, a o výši finanční alokace na výzvu s rozdělením na jednotlivá Opatření CLLD.

Schválení výzvy a časového harmonogramu Valnou hromadou MAS Rožnovsko:

- Kancelář MAS sestaví text výzvy, kterou se odešle na ŘO ke schválení spolu s časovým harmonogramem výzvy.
- V souladu s rozhodnutím Valné hromady MAS Rožnovsko, s Pravidly i v souladu se Strategií CLLD Vedoucí zaměstnanec pro realizaci SCLLD připraví Výzvu MAS k příjmu projektů a časový harmonogram.
- MAS připraví výzvu MAS na příjem projektů v rámci své SCLLD a vloží ji do ISKP14+ (resp. IS SZIF v případě PRV) ke schválení ŘO, který schvaluje všechny údaje výzvy MAS podstatné pro transparentní průběh výzvy MAS. V rámci výzvy MAS je vymezena alokace na jednotlivá Opatření CLLD vyhlášené výzvy MAS, přesný popis způsobu výběru projektů. Součástí výzvy jsou i preferenční kritéria výběru stanovená s důrazem na soulad projektu s SCLLD a s principy pro určení preferenčních kritérií MAS uvedenými ve schválené SCLLD a s důrazem na soulad s daným OP a dle jím definovaných kritérií.
- Výzva se musí vztahovat na celé území MAS, na kterém je realizováno SCLLD.
- Výzva musí být vždy v souladu s příslušnými Fichemi, s SCLLD, se Strategickým dokumentem MAS a s Pravidly pro dané opatření.
- MAS výzvu vyhlašuje prostřednictvím ISKP14+ systému MS2014+. Okamžikem vyhlášení výzvy MAS se rozumí její zveřejnění na internetových stránkách MAS.
- Po schválení výzvy ŘO a dle časového harmonogramu dojde ke zveřejnění výzvy. Zveřejnění výzvy MAS na internetových stránkách MAS Rožnovsko, dále je výzva

zveřejněna v tisku – např. Zašovské noviny a rozesláním e-mailem členům MAS Rožnovsko. Zároveň se zveřejněním je aktualizován web o přílohy výzvy, žádost a doporučenou tvorbu příloh žádosti.

- Je vydána tisková zpráva o vyhlášení výzvy.
- Výzva je vyhlášena vždy minimálně 3 týdny před posledním dnem příjmu žádostí.
- V průběhu příjmu žádostí o dotaci (minimálně 1 týden před ukončením příjmu Žádostí o dotaci) je uspořádán informační seminář v sídle MAS pro potenciální žadatele o dotaci v rámci SCLLD. Zájemcům zde jsou představeny jednotlivé Fiche, v rámci kterých je možno předkládat žádosti, jsou vyškoleni ve zpracování žádosti a na konkrétních příkladech jsou demonstrovány jednotlivé kroky přípravy žádosti. Za seminář odpovídá manažer MAS.
- V termínu od vyhlášení výzvy do ukončení příjmu žádostí sekretariát MAS (manažer MAS) vždy ve stanovených termínech konzultuje projektové záměry a to v kanceláři MAS v Zašové, příp. i u jednotlivých konečných žadatelů.

#### **22.7.1.1 Seminář pro žadatele**

- Termín semináře pro žadatele je stanoven ve Výzvě. Kancelář MAS seznámí žadatele s procesem příjmu Žádostí včetně upozornění s ohledem na zkušenosti z předcházejících výzev.
- Účastník semináře bude seznámen s aktuálními pravidly vztahujícími se k výzvě, obdrží aktuální podklady pro zpracování Žádosti včetně příloh. V rámci semináře je žadatelům odpovídáno na dotazy vztahující se k příjmu žádostí i k realizaci projektu. Žadatelé budou seznámeni s fungováním elektronické aplikace MS2014+ a Portálem Farmáře – PRV. Kromě semináře bude MAS nabízet individuální konzultace v kanceláři MAS a poradenství při přípravě projektů.





## 22.7.2 Hodnocení projektů

### 22.7.2.1 Příjem žádostí

- Příjem Žádostí o dotaci probíhá dle časového harmonogramu po dobu minimálně 1 týdne v kanceláři MAS v Zašové.
- Příjem žádostí a jejich následné administrativní zpracování je zajišťován sekretariátem MAS (manažer MAS).
- Konečný žadatel předloží standardizovaný formulář Žádosti o dotaci v elektronické verzi (formát \*.pdf na CD nosiči nebo USB disku). K formuláři Žádosti o dotaci žadatel dále předloží dvě sady povinných a nepovinných příloh.
- Předložení veškerých povinných příloh je podmínkou pro zaregistrování Žádosti o dotaci. Předložení nepovinných příloh nemá vliv na zaregistrování Žádosti o dotaci (má vliv pouze na výši bodového ohodnocení projektu).
- Při příjmu Žádosti o dotaci pracovník MAS nejprve vytiskne formulář Žádosti o dotaci z elektronické verze doručené konečným žadatelem a poté provede kontrolu úplnosti na základě kontrolního listu zpracovaného v souladu s danou Fichí.
- Pokud konečný žadatel podává Žádost o dotaci prostřednictvím zmocněného zástupce (na základě plné moci s vymezením rozsahu zmocnění a časové platnosti), musí zmocněný zástupce předložit zvláště vytištěná čestná prohlášení ze standardizovaného formuláře Žádosti o dotaci s úředně ověřeným podpisem konečného žadatele.
- Úplná Žádost o dotaci je podepsána konečným žadatelem a pracovníkem MAS na všech místech k tomu určených.
- Neúplná Žádost o dotaci (neobsahující všechny povinné přílohy, nesprávně vyplněná žádost) není přijata a konečný žadatel bude na místě o této skutečnosti a jejích důvodech písemně informován.
- V případě úplné Žádosti o dotaci pracovník MAS vystaví předkladateli Potvrzení o zaregistrování Žádosti o dotaci. Toto potvrzení je podepsáno jak pracovníkem MAS, tak i konečným žadatelem.
- Pracovník MAS založí složku projektu, do které budou po celou dobu administrace zakládány veškeré dokumenty, související s projektem.

- Seznam přijatých Žádostí o dotaci v rozsahu název žadatele, místo realizace projektu (NUTS 5), název projektu (včetně uvedení názvu nebo čísla Fiche) je do 7 kalendářních dnů od ukončení příjmu Žádostí o dotaci zveřejněn na internetových stránkách MAS.

#### **22.7.2.2 Administrativní kontrola a kontrola přijatelnosti**

- Maximálně do 5 pracovních dnů od zaregistrování Žádosti o dotaci je provedena kontrola přijatelnosti a administrativní kontrola (tj. kontrola obsahové správnosti) Žádosti o dotaci.
- Kontrolu přijatelnosti a administrativní kontrolu Žádosti o dotaci provádí manažer MAS a administrativní pracovník MAS Rožnovsko.
- Kontrola přijatelnosti a administrativní kontrola je prováděna na základě kontrolních listů zpracovaných v souladu s danou Fichí.
- Maximálně do 5 pracovních dnů od ukončení kontroly přijatelnosti a administrativní kontroly je konečný žadatel písemně informován (doporučeně poštou a současně elektronicky e-mailem nebo osobně proti podpisu) o výsledku kontroly.
- V případě, že po administrativní kontrole zjistí pracovníci MAS, že je nutné opravit nedostatky, je konečnému žadateli zaslána Žádost o doplnění neúplné dokumentace podepsaná manažerem MAS.
- Lhůta pro doplnění neúplné dokumentace je 7 pracovních dnů ode dne následujícího po dni odeslání doporučené zásilky.
- Konečným žadatelům, kteří doplní dokumentaci ve stanoveném termínu, je vystaveno Oznámení o provedení administrativní kontroly a kontroly přijatelnosti podepsané ředitelem MAS.
- V případě nedoplnění ve stanoveném termínu ukončí MAS administraci dané Žádosti o dotaci z důvodu nesplnění podmínek Pravidel pro předložení Žádosti o dotaci a konečnému žadateli je zasláno Oznámení o vyřazení na základě nesplnění podmínek Pravidel pro předložení Žádosti o dotaci podepsané manažerem MAS.
- Konečný žadatel, jehož projekt byl vyřazen na základě kontroly přijatelnosti nebo administrativní kontroly MAS, má možnost do 7 pracovních dnů ode dne následujícího po dni odeslání doporučené zásilky podat žádost o přezkoumání postupu MAS na sekretariát MAS Rožnovsko.

- V případě, že nedojde na jednání MAS Rožnovsko po podání žádosti o přezkoumání postupu MAS ke shodnému závěru MAS Rožnovsko a konečného žadatele, má konečný žadatel právo podat Žádost o přezkoumání postupu MAS na RO SZIF Olomouc a pokud tak učiní, má zároveň povinnost dát tuto skutečnost MAS na vědomí (povinnost je zakotvena v Pravidlech IV.1.2).
- Konečný žadatel musí předložit Žádost o přezkoumání postupu MAS na RO SZIF Olomouc nejpozději v termínu, kdy MAS Rožnovsko předloží na RO SZIF Olomouc vybrané projekty k zaregistrování.
- Konečným žadatelům se Žádostmi o dotaci, které projdou kontrolou přijatelnosti a administrativní kontrolou s kladným hodnocením, je zasláno Oznámení o provedení administrativní kontroly a kontroly přijatelnosti podepsané manažerem MAS.
- Místní šetření u konečného žadatele před realizací projektu se uskuteční u všech Žádostí o dotaci, které projdou kontrolou přijatelnosti a administrativní kontrolou s kladným hodnocením a obsahují ve způsobilých výdajích stavební výdaje. Místního šetření se účastní minimálně jeden zástupce MAS Rožnovsko (manažer MAS) a také minimálně jeden zástupce konečného žadatele.
- Místní šetření se realizuje v době mezi zaregistrováním Žádosti o dotaci a prvním jednáním Výběrové komise. Termín místního šetření je domluven telefonicky.
- Pracovník MAS provede fyzickou kontrolu na místě realizace, posoudí správnost faktických údajů (místo realizace, rozsah realizace a posoudí současný stav, kde dbá převážně na to, zda nejsou způsobilý výdaje realizovány dříve než je povoleno).
- Z místního šetření je vyhotoven jednoduchý zápis ve dvou vyhotoveních, jehož přílohou je fotografie místa realizace projektu. Jedno vyhotovení obdrží kontrolovaný žadatel/příjemce dotace, jedno vyhotovení MAS Rožnovsko.
- Doplnění na základě administrativní kontroly, ukončení administrativní kontroly a výsledek administrativní kontroly je zaznamenáno do MS2014+.

### **22.7.2.3 Informování žadatele**

- Po provedení administrativní kontroly a kontroly přijatelnosti MAS informuje konečného žadatele o výsledku kontroly do 5 pracovních dní od ukončení kontroly.

- Každý žadatel obdrží dopis o výsledku administrativní kontroly a kontroly přijatelnosti, který je podepsán statutárním zástupcem MAS.
- Doklad je zaslán datovou schránkou, poštou nebo předán osobně – zároveň odeslán elektronickou poštou.
- Všechny úplné žádosti, které splňují kritéria přijatelnosti, jsou postoupeny k hodnocení Výběrovou komisí.

#### **22.7.2.4 Odvolání na výsledek administrativní kontroly**

- Žadatel má možnost podat žádost o přezkoumání činnosti MAS do 7 pracovních dnů ode dne následujícího po doporučeném odeslání výsledku administrativní kontroly na Kontrolní komisi MAS.
- Na základě této žádosti je svoláno jednání, u kterého je přítomen žadatel, který podával žádost o dotaci, Kontrolní komise a vedoucí zaměstnanec pro realizaci SCLLD.
- V případě, že na tomto jednání nedojde ke shodě, má žadatel právo podat žádost o přezkoumání postupu MAS na ŘO. Pokud žadatel tak učiní, má povinnost o tomto kroku informovat MAS.
- Odvolání žadatel podává v souladu s Pravidly ŘO.

### **22.7.3 Výběr projektů**

#### **22.7.3.1 Orgány MAS figurující v rozhodovacím procesu výběru projektů**

##### **Výběrová komise**

- Provádí výběr projektů podle objektivních výběrových kritérií.
- Navrhuje seznam projektů v pořadí podle přínosu těchto operací k plnění záměrů a cílů strategie CLLD.
- Vyznačuje projekty navržené ke schválení v rámci limitu a projekty náhradní.

#### **22.7.4 Ustanovení výběrové komise**

- Členy Výběrové komise volí Valná hromada MAS Rožnovsko z fyzických nebo právnických osob majících trvalé bydliště nebo místo působnosti na území MAS Rožnovsko a jejichž odborná a charakterová kvalita zajistí nejlepší a nejprůhlednější výběr projektů.

#### **22.7.5 Náplň činnosti Výběrové komise**

- Při veřejných obhajobách projektů mají právo na doplňující a zpřesňující otázky týkající se jednotlivých projektů.
- Bodování projektů, které byly předloženy v rámci vyhlášené výzvy.
- Sestavení pořadí projektů v rámci každého vyhlášeného Opatření CLLD.
- Doporučení / nedoporučení projektů k financování v rámci SCLLD na základě bodového hodnocení projektů a v závislosti na finanční alokaci pro danou výzvu.

#### **Valná hromada**

- Nese zodpovědnost za distribuci veřejných prostředků a provádění SCLLD v území působnosti MAS.
- Schvaluje Strategii komunitně vedeného místního rozvoje, schvaluje způsob hodnocení a výběru projektů, zejména výběrová kritéria pro výběr projektů, schvaluje rozpočet MAS.
- Schvaluje rozhodnutí Výběrové komise při výběru projektů realizovaných v rámci činnosti MAS.

#### **Kontrolní a revizní komise**

- Dohlíží na to, že MAS vyvíjí činnost v souladu se zákony, platnými pravidly, standardy MAS a SCLLD.

- Kontroluje metodiku způsobu výběru projektů MAS a její dodržování, včetně vyřizování odvolání žadatelů proti výběru MAS.

### **22.7.6 Postup činností při zapojování člena výběrové komise do rozhodování o doručení/nedoporučení projektů k financování**

- Výběr projektů probíhá na základě hodnocení pětičlenné Výběrové komise MAS dle Preferenčních kritérií.
- Hodnocení probíhá společně s veřejnou obhajobou u Žádostí o dotaci, které prošly kladně kontrolou přijatelnosti a administrativní kontrolou.
- Manažer MAS Rožnovsko, případně jiný administrativní pracovník MAS sestaví harmonogram hodnocení a veřejných obhajob projektů, který pošle společně s pozvánkou na veřejnou obhajobu projektů všem žadatelům, jejichž projekty se budou hodnotit a zároveň všem členům Výběrové komise. Harmonogram je seřazen podle jednotlivých Fichí a pořadí určuje pořadí při zaregistrování projektů.
- Členové Výběrové komise dostanou žádosti a projekty kladně hodnocené v administrativní kontrole a kontrole přijatelnosti s minimálně dvoudenním předstihem emailem v elektronické podobě. Mají povinnost si žádosti prostudovat před hodnotícím zasedáním, jsou nezávislí. **V případě střetu zájmů, nehodnotí konkrétní projekt, ani projekty ve stejné fichi.**
- Hodnotitelé bodují projekty na základě Metodiky k hodnocení preferenčních kritérií, a to za každou Fichi zvlášť.
- Hodnotitelé posuzují Žádosti o dotaci na základě odevzdaných písemných podkladů (žádost o dotaci, přílohy) a v případě nejasností se táží zástupce konkrétního žadatele tak, aby každý projekt dostal maximální možný počet bodů.
- Hodnotitelé bodují všechny jednotlivé projekty společně do připraveného bodovacího protokolu. Tento protokol obsahuje kolonky preferenčních kritérií pro získané body.
- V případě neshody jednotlivých členů Výběrové komise v souvislosti s bodovým hodnocením konkrétního preferenčního kritéria dochází k hlasování členů Výběrové komise.

- Po bodování předseda Výběrové komise společně s pracovníkem sekretariátu MAS (manažer MAS) překontrolují výsledné součty, zapíší tyto součty do protokolu – Bodové hodnocení Výběrové komise MAS pro každý hodnocený projekt.
- Předseda Výběrové komise společně s pracovníkem sekretariátu MAS (manažer MAS) zaznamenají výsledky hodnocení (bodování) daného projektu do příslušného formuláře Žádosti o dotaci.
- Na základě výsledné bodové hodnoty se projekty seřadí od nejlépe hodnoceného k nejhůře hodnocenému v rámci každé Fiche. Stane-li se, že dva projekty získají shodný počet bodů, postupuje se dle stanoveného postupu u každé Fiche, tak aby projekty neměly shodné pořadí.
- Výběrová komise na svém zasedání vyhotoví Seznam hodnocených Žádostí Výběrovou komisí MAS, kde budou v rámci každé Fiche seřazeny Žádosti o dotaci podle počtu získaných bodů sestupně. Předseda Výběrové komise seznámí ostatní členy s výsledkem hodnocení, seznam podepíše a následně ho předá zástupci sekretariátu MAS.
- Ze zasedání Výběrové komise se vyhotoví zápisy, které budou obsahovat následující přílohy:
  - Prezenční listina Veřejné obhajoby projektů
  - Seznam hodnocených Žádostí Výběrovou komisí MAS
- Zápisy z jednání včetně příloh budou následně předány na RO SZIF Olomouc při registraci Žádostí o dotaci.
- Valná hromada MAS je nejvyšším orgánem, který na svém jednání rozhodne – potvrdí / změní pořadí vybraných projektů. Provede výběr Žádostí o dotaci dle bodového hodnocení a aktuálních finančních prostředků alokovaných na danou výzvu / Fichi. Rozhodne o počtu podpořených projektů.
- Valná hromada na svém jednání vyhotoví Seznam vybraných / nevybraných Žádostí s uvedením bodového zisku, čísla Fiche a požadované dotace. V Seznamu nevybraných Žádostí se navíc uvede důvod nevybrání Žádostí o dotaci. Seznam podepíše statutární zástupce MAS.
- Z jednání Valné hromady se vyhotoví zápis, který bude obsahovat i Seznam vybraných / nevybraných Žádostí a bude následně předán na RO SZIF Olomouc při registraci Žádostí o dotaci.



- Jednání Valné hromady probíhá do 5 pracovních dnů od zasedání Výběrové komise.
- Stanovisko Valné hromady je konečné a nelze se proti němu odvolat.
- Seznam vybraných / nevybraných Žádostí o dotaci v rozsahu název žadatele, místo realizace projektu (NUTS 5), název projektu (včetně uvedení názvu nebo čísla Fiche), doporučená výše dotace u vybraných Žádostí o dotaci bude do 7 kalendářních dní od rozhodnutí Valné hromady (nejpozději však poslední den příjmu Žádostí o dotaci na RO SZIF Olomouc v rámci příslušného kola PRV) zveřejněn na internetových stránkách MAS.

### **22.7.7 Pravidla při veřejných obhajobách a zasedání výběrové komise**

- Kancelář MAS připraví harmonogram veřejných obhajob projektů dle výzvy a v souladu se SCLLD.
- Kancelář MAS zajistí účast členů výběrové komise v minimálním počtu 4 při veřejných obhajobách projektů. Zástupce žadatele má právo, ale nemá povinnost se veřejných obhajob zúčastnit.
- Kancelář připraví členům výběrové komise podklady pro veřejné obhajoby – seznam projektů při veřejných obhajobách, texty vyhlášených Opatření CLLD, kritéria pro bodování projektů.
- Před prezentací prvního projektu se členové Výběrové komise sejdou a ze svého středu si zvolí předsedu Výběrové komise, který vede veřejné obhajoby i zasedání Výběrové komise.
- Předseda Výběrové komise zahájí veřejné obhajoby projektů.
- Obhajoba je veřejně přístupná a slouží především k seznámení veřejnosti a Výběrové komise s jednotlivými projekty, k prezentaci projektu a jeho návaznosti na strategii. Je to také možnost žadatelů odprezentovat účelnost a jedinečnost projektu.
- Při veřejných obhajobách má žadatel 5 minut na představení svého projektu, členové Výběrové komise mají 5 minut na doplňující otázky k danému projektu a 5 minut má přítomná veřejnost na své dotazy k danému projektu.
- Volba formy prezentace je na žadateli (PPT prezentace, film apod. v rámci technických možností – projektor, LCD projektor, DVD přehrávač).



- Po ukončení veřejných obhajob zasedne Výběrová komise k obodování jednotlivých projektů za účasti ředitele společnosti a vedoucího zaměstnance pro realizaci SCLLD.
- Členové Výběrové komise diskutují nad jednotlivými projekty, každý člen výběrové komise sám za sebe oboduje jednotlivé projekty dle předem stanovených kritérií v jednotlivých Opatřeních CLLD.
- Hodnocení probíhá pro každé Opatření CLLD zvlášť.
- Každý jednotlivý člen Výběrové komise provede své obodování každého projektu dle bodovacích kritérií.
- V případě, že je člen Výběrové komise zároveň sám žadatelem (či pracovníkem žadatele), neúčastní se bodování a hodnocení svého projektu ani žádného projektu ve stejném opatření SCLLD. Stejně tak může komisař učinit dle vlastního posouzení vnitřní podjatosti.
- Bodování kritéria „Vyniká tento projekt svou výjimečností nad ostatními projekty opatření CLLD?“ může použít každý komisař jen jednou v každém Opatření CLLD. Přidělení těchto bodů probíhá před ukončením bodování komisařem, tedy v okamžiku, kdy ještě nejsou známy celkové výsledky bodování. Přidělení těchto bodů písemně odůvodní každý z komisařů v hodnotící kartě projektu s odůvodněním jejich přidělení.
- Ke každému bodovanému projektu zpracuje každý komisař textové odůvodnění bodování.
- Po obodování všech projektů členové Výběrové komise předají své podklady vedoucímu zaměstnanci pro realizaci SCLLD ke kontrole správnosti zpracování podkladů.
- Při zpracování podkladů dojde k sestavení pořadí projektů v jednotlivých Opatřeních CLLD do tabulek s údaji stanovenými v Programovém rámci.
- Tyto podklady vedoucí zaměstnanec pro realizaci SCLLD předá Výběrové komisi k dalšímu rozhodování. Komise určí pořadí projektů podle celkového součtu bodů každého jednoho projektu.
- V případě rovnosti bodů přidělených projektu Výběrovou komisí budou tyto projekty dále seřazeny podle počtu bodů přidělených Výběrovou komisí v kritériu určeném v prvním pořadí.



- Analogicky bude postupováno i v případě, že některé z těchto projektů budou mít stejná bodová hodnocení dle 1. kritéria, následně pak 2. kritéria a 3. kritéria.
- V případě, že ani tato metoda neumožní seřadit takto hodnocené projekty do sestupné řady, bude rozhodovat datum a čas příjmu žádosti na MAS.
- Na základě sestaveného pořadí, dostupné finanční alokace pro danou výzvu a kvalitě projektů výběrová komise rozhodne o doporučení / nedoporučení projektů k financování a případně k navržení náhradníků.
- Předseda Výběrové komise vypracuje zápis z průběhu veřejných obhajob a zasedání Výběrové komise.
- Vytvořené tabulky s doporučenými / nedoporučenými projekty a s vyznačenými náhradníky i slovním hodnocením všichni komisaři podepíší. Po ukončení výběru projektů je výsledek výběru zaznamenán do seznamu projektů. Je zaznamenán počet bodů a doporučení / nedoporučení / náhradníci projektů.
- Výsledek výběru projektů je předán Valné hromadě.

## **22.7.8 Schválení v rámci MAS**

- Výběrové komise předloží seznam doporučených / nedoporučených / náhradních projektů k financování v rámci SCLLD Valné hromadě na základě bodového hodnocení projektů a v závislosti na finanční alokaci pro danou výzvu.
- V konečné fázi Valná hromada schválí seznam doporučených / nedoporučených / náhradních projektů určených k zaregistrování a kontrole na ŘO.
- Kompletní seznam schválených a neschválených Žádostí (příp. s vyznačenými náhradníky) předá MAS spolu se žádostmi k zaregistrování a kontrole na ŘO.
- Datum registrace projektů je zaznačen v IS MS2014+. Žadatel je písemně informován o registraci projektu.
- Seznam doporučených projektů (příp. s označením náhradníků) je vyvěšen na webových stránkách MAS – [www.masroznovsko.cz](http://www.masroznovsko.cz).

## 22.7.9 Informování o výběru

- V případě, že projekt nebyl vybrán ke spolufinancování z důvodu nedostatku disponibilních finančních prostředků či vyřazení z výběru, sdělí tuto skutečnost MAS písemně žadateli do 7 kalendářních dnů po konečném výběru projektů ze strany MAS.
- V případě, že projekt vybraný MAS byl schválen ke spolufinancování, je žadatel písemně informován o doporučení k financování, o získaném počtu bodů za jednotlivá kritéria a o závazcích spojených s udělenými body do 7 kalendářních dnů po konečném výběru projektů ze strany MAS.
- Žadatel je písemně informován o registraci projektu.
- Do týdne po registraci projektů je vyvěšen na webové stránky seznam doporučených projektů s vyznačením náhradníků.
- Na webových stránkách [www.masroznovsko.cz](http://www.masroznovsko.cz) v sekci MAS – Projekty Leader si zájemce může pomocí zadání kritérií výběru zobrazit seznam podpořených projektů.
- O průběhu příjmu, výběru a registraci projektů je podávána informace formou tiskové zprávy.

## 22.7.10 Auditní stopa

Kancelář MAS Rožnovsko, z.s., pod vedením vedoucího zaměstnance pro realizaci SCLLD, zajišťuje soubor administrativních činností pro zajištění dostupnosti relevantních informací a správu dokumentů, tzv. auditní stopy. Zajištění auditní stopy spočívá mimo jiné v přípravě, procesování a archivaci příslušných dokumentů MAS, vyplývajících z legislativních požadavků a ze stanov spolku (dokumentace z jednání nejvyššího orgánu, povinných orgánů a dalších zřízených orgánů spolku). Management a archivace dokumentů týkajících se procesu administrace a výběru projektů realizujících Strategii bude řešen dle požadavků řídicích orgánů dle příslušných Programových rámců. Zejména se jedná o přípravu a archivaci dokumentů z jednání povinných a dalších orgánů MAS. Dokumenty se rozumí písemné, obrazové, zvukové a jiné záznamy, došlé i vzešlé z činnosti MAS.

MAS se při provádění programového rámce strategie řídí Metodickým pokynem pro využití integrovaných nástrojů v programovém období 2014-2020 a Pravidly zapojení místních

akčních skupin do jednotlivých operačních programů při implementaci strategie CLLD. Závazná je vždy verze daného dokumentu platná v den učinění příslušného úkonu souvisejícího s realizací strategie. Kancelář MAS je povinna umožnit vstup kontrolou pověřeným osobám (např. orgány státní kontroly, SZIF, CRR, MZe, MMR, MŠMT, MPSV, Evropská komise, Certifikační orgán, Evropský účetní dvůr apod.) k ověřování plnění podmínek Pravidel. Archivace dokumentů MAS vznikajících při a pro realizaci SCLLD a v rámci činnosti MAS, včetně povinných dokumentů žadatelů se bude vykonávat po dobu 10 let od podpisu Dohody od proplacení poslední Žádosti o platbu podanou přes příslušnou MAS.

Uvedené postupy jsou blíže specifikovány v požadavcích (metodikách pro realizaci výzev prostřednictvím CLLD) jednotlivých řídicích orgánů a po vyhlášení výzvy jednotlivých operačních programů budou zapracovány ve vnitřním předpisu MAS pro administraci SCLLD. Pro zajištění implementace, resp. administrace realizace SCLLD má MAS Rožnovsko, z.s. zajištěny dostatečné personální kapacity a finanční zdroje pro spolufinancování programu CLLD (LEADER).

## **22.8 Popis animačních aktivit**

Popis používaných komunikačních aktivit MAS: nastavení procesů výměny informací mezi zúčastněnými stranami, propagace strategie, usnadnění výměny informací mezi místními aktéry, koordinace aktivity místních aktérů směřujících k naplňování SCLLD, informování o SCLLD, propagace SCLLD, a podpora potenciálních příjemců v rozvíjení projektových záměrů a přípravě žádostí směřujících k naplňování SCLLD.

Zvyšování způsobilosti místních aktérů pro vypracovávání a provádění projektů, včetně jejich schopností v oblasti projektového řízení, konzultace v souvislosti s implementací SCLLD jsou kanceláří MAS poskytovány zdarma.

## 22.9 Popis spolupráce mezi MAS na národní a mezinárodní úrovni a přeshraniční spolupráce

### 22.9.1 Doposud realizované projekty národní spolupráce MAS Rožnovsko v období 2014-2020

MAS Rožnovsko se zapojila hned do několika projektů spolupráce, při nichž spolupracovala s jinými MAS, některé projekty byly realizovány také na mezinárodní úrovni, kdy byly zapojeny také MAS ze Slovenska nebo Velké Británie. Dále jsou ve stručnosti popsány jednotlivé projekty spolupráce.

#### **Projekt: Síťování místních výrobků na Valašsku**

Předmětem projektu spolupráce mezi MAS Rožnovsko, MAS Valašsko – Horní Vsacko, MAS Kelečsko – Lešensko – Starojicko, Mas Luhačovské Zálesí, Mas Ploština a MAS Hornolidečska bylo síťování místních výrobků na Valašsku. Cílem tohoto projektu byla propagace a podpora místních výrobců, zemědělců a řemeslníků z Valašska, kteří na tomto území hospodaří, využívají místní suroviny nebo se snaží udržovat při životě stará řemesla. V rámci tohoto projektu vznikla regionální známka **Pravé Valašské**. Výrobky vyrobené na Valašsku, z místních surovin, za použití místních tradic nebo ručně dělané, jsou opatřeny ochrannou známkou Pravé Valašské. Toto označení je známkou kvality spojenou s místní kulturou a tradicemi. Více informací o projektu naleznete na webu [www.pravevalasske.cz](http://www.pravevalasske.cz).

#### **Projekt: Aktivní pohyb – cesta ke spolupráci**

V roce 2013 Místní akční skupina Rožnovsko zrealizovala mezinárodní projekt spolupráce spolu s MAS Luhačovské Zálesí, Mas Královské Stezka, MAS Bojkovska a MAS Mikroregionu Teplička nazvaný **Aktivní pohyb – cesta ke spolupráci**. Projekt je primárně zaměřen na propagaci aktivního stylu života, venkovské turistiky a atraktivizaci venkovského prostoru jako zajímavého místa pro život. Žádost o dotaci byla podána v březnu roku 2012. Projekt propaguje místní turistické cíle a rurální turistickou nabídku a služby. V projektu byla vytvořena odpočinková místa na významných cyklotrasách v regionech. Tzv. cyklopointy zahrnují odpočívadlo, kvarteto a směrové ukazatele. Žádost o proplacení projektu spolupráce byla podána v září roku 2013 a v měsíci prosinec 2013 proběhla na místech

výstupů fyzická kontrola kontrolním orgánem RO SZIF Olomouc. Více informací o projektu je k dispozici na webových stránkách [www.aktivne-bez-hranic.cz](http://www.aktivne-bez-hranic.cz).

### **Projekt: Společná propagace našeho valašského regionu**

Předmětem projektu jsou především marketingové aktivity, jejichž přínosem je celkové zviditelnění nabídky služeb destinace Valašska a zvýšení atraktivity tohoto jedinečného území, a to jak pro české, tak i zahraniční turisty. Cílem tohoto projektu je vytvoření společného turistického produktu a společná propagace turistické oblasti těchto dvou výše uvedených MAS. V rámci tohoto projektu spolupráce mezi MAS Rožnovsko a MAS Valašsko – Horní Vsacko vzniklo logo **Valašsko moje**.

Více informací o projektu jsou k dispozici na webu [www.valasskomoje.cz](http://www.valasskomoje.cz), který je také výstupem tohoto projektu. Na webu je ke každé obci z území MAS Rožnovsko a MAS Valašsko – Horní Vsacko podrobný popis území s tipy na výlety včetně map, a také možnostmi občerstvení, ubytování a další turistické služby

### **Projekt: Food festivals**

Projekt **Food festivals** byl projekt realizovaný mezi MAS Královská stezka, MAS Oslavka, MAS Rožnovsko a LAG North Pennine Dales LEADER (Velká Británie), který byl podán v 19. kole příjmů žádostí Programu rozvoje venkova ČR. Food festivaly mají v zahraničí bohatou kulturní tradici se zaměřením na gastronomickou stránku. Cílem tohoto společného projektu bylo přivést tyto festivaly do České republiky a ukázat jejich atraktivnost místním obyvatelům. Na food festivalech byly představeny především místní speciality vyrobené ze surovin typických pro danou oblast. Pro inspiraci byly české MAS ve Velké Británii, kde se tyto tradiční festivaly konají pravidelně, a kde jim partnerská zahraniční MAS předala na stáži informace o jejich organizaci, přínosech a kulturním významu. Na území MAS Rožnovska se v prvním říjnovém víkendu festival konal pod názvem **Gastronomický festival LOVEFOOD Zašová**, kde byly představeny různé gastronomické speciality (např. žabí stehýnka, pohankový tatarák, celerová nebo dýňová polévka apod.), součástí byly také farmářské trhy, kde si návštěvníci mohli vybrat a zakoupit ze široké škály regionálních produktů. Informace o projektu jsou dostupné na webových stránkách [www.masroznovsko.cz](http://www.masroznovsko.cz) v sekci Akce MAS Rožnovsko.

### **Projekt: Přidaná hodnota spolupráce místních akčních skupin**

Projekt spolupráce **Přidaná hodnota spolupráce místních akčních skupin** byl realizován mezi MAS Rožnovsko a Místní akční skupinou Valašsko – Horní Vsacko, z.s., MAS Mohelnicko, o.s., MAS Hranicko z.s. Cílem projektu bylo umožnit místním akčním skupinám jednak zpětnou vazbu již zrealizovaných projektů, tak také dát návod k přípravě budoucích projektů. V rámci tohoto projektu vznikla **Metodika pro stanovení přidané hodnoty spolupráce místních akčních skupin**, což je dokument, který analyticky rozebírá projekty spolupráce, jejich parametry, nastavení pravidel a obsahovou stránku do 10 samostatných ukazatelů. Výsledek takového hodnocení stanoví uživateli stupeň přidané hodnoty projektů spolupráce, tj. co navíc mu přinese realizace projektu ruku v ruce s partnerskými MAS, než kdyby realizoval projekt jen ve své MAS samostatně. Metodika je rozdělena na teoretickou a praktickou část, kdy teoretická část přináší soupis a popis 10 stanovených ukazatelů přidané hodnoty spolupráce, v praktické části se tvůrci metodiky rozhodli aplikovat hodnotící škálu na veškeré jimi zrealizované projekty spolupráce z PRV 2007 – 2013, což přináší evaluační zpětnou vazbu tohoto, jak kvalitně byl projekt vymyšlen a zrealizován.

### **22.9.2 Plánované aktivity spolupráce MAS na národní a mezinárodní úrovni a přeshraniční spolupráce**

MAS hodlá spolupracovat i s dalšími organizacemi jak na národní, tak na mezinárodní úrovni a to především v oboru rozvoje venkova, zejména v oblastech zaměstnanosti, vzdělávání, spolupráce a meziobecní spolupráce, cestovního ruchu, propagace regionu, příklady dobré praxe, kultury apod.

MAS Rožnovsko se bude snažit propojit národní projekty s mezinárodní úrovní tak, aby byly projekty velkým přínosem a měly co největší přidanou hodnotu. K plnění budou využívány u spolupráce různé finanční zdroje, např. Projekty spolupráce PRV, OP ČR – Slovensko a OP ČR Rakousko, Erasmus+ a další.

## 22.10 Popis zvláštních opatření pro hodnocení (pro monitoring a evaluaci)

Kvalitní vyhodnocování realizace integrovaných strategií a integrovaných nástrojů je podmínkou a podkladem pro vyhodnocování úspěšnosti implementace územní dimenze (tzn. územního zacílení intervencí v souladu se skutečnými potřebami a dosažení potřebných změn v území).

V rámci navržených specifických cílů IN nastaví indikátory z indikátorových soustav všech programů ESI fondů, kterých se navržená integrovaná strategie týká. Metodická konstrukce jednotlivých indikátorů je definována v rámci Národního číselníku indikátorů 2014-2020 (dále „NČI 2014+“) a v souladu s Metodickým pokynem „Zásady tvorby a používání indikátorů v programovém období 2014–2020“.

MAS Rožnovsko indikátory využije jako podklad pro Zprávu o plnění integrované strategie. Základním nástrojem monitorování IN je jednotný monitorovací systém pro programové období 2014-2020, zajišťující sběr územně identifikovaných informací (dat) o projektech, věrně dokumentujících jednotlivé fáze realizace projektů. Za nastavení systému monitorování programového období 2014-2020 zodpovídá MMR – NOK. Systém monitorování je určen pro všechny ESI fondy a s výjimkou systému monitorování a vyhodnocování IN je nastaven Metodickým pokynem pro monitorování implementace ESI fondů v programovém období 2014-2020 (dále „MP monitorování 2014-2020“), který definuje základní role účastníků, jichž se proces monitorování dotýká. Monitorování IN je upraveno MPIN.

MS2014+ umožňuje sledovat jednotlivé integrované projekty realizované v rámci integrovaných nástrojů a také samotné integrované nástroje (ITI, IPRÚ, CLLD). Všechny zúčastněné subjekty využívají MS2014+ s ohledem na svoji roli v implementačním systému. MMR – ORP průběžně monitoruje pokrok realizace IN a plnění územní dimenze, MAS Rožnovsko monitoruje prostřednictvím MS2014+ realizaci projektů naplňujících dotčenou integrovanou strategii. Finanční plán integrované strategie a plánované hodnoty indikátorů jsou do monitorovacího systému zadávány MAS Rožnovsko v rámci žádosti o podporu integrované strategie podané na základě výzvy na předkládání integrovaných strategií. Údaji



z integrovaných projektů realizovaných v rámci IN je sledováno plnění finančního plánu a plánovaných hodnot indikátorů. Nositel IN předkládá s půlroční frekvencí Zprávu o plnění integrované strategie MMR – ORP. Na základě této Zprávy MMR – ORP připraví stručnou informaci o stavu plnění integrovaných strategií pro NSK, která projedná případné návrhy na změny integrovaného nástroje. Postup při provádění změn upřesňuje kap. 8.4. MAS Rožnovsko provádí vlastní průběžná vyhodnocování plnění integrované strategie. Spolupracuje s ŘO při průběžném vyhodnocování naplňování finančního plánu a dosahování cílových hodnot indikátorů integrované strategie.

MAS Rožnovsko provádí prostřednictvím MS2014+ monitorování realizace jednotlivých integrovaných projektů a také monitorování IN jako celku. Zprávu o plnění integrované strategie projednává a schvaluje Řídicí výbor integrovaného nástroje ITI/IPRÚ, v případě CLLD povinný orgán MAS dle nastavených postupů.

MAS Rožnovsko monitoruje celkový kontext IN a může navrhopvat změny ve schváleném IN. MAS Rožnovsko předkládá 2x ročně (do 15. 1. vždy s použitím údajů k 31. 12., resp. 15. 7. vždy s použitím údajů k 30. 6.) MMR – ORP Zprávu o plnění integrované strategie ve struktuře dle tabulky v příloze č. 11, která je stejná pro všechny IN (ITI, IPRÚ i CLLD). Zpráva o plnění integrované strategie je přístupná ŘO a příslušným RSK (dle příslušnosti IN). V případě vrácení Zprávy o plnění integrované strategie k úpravám se zdůvodněním výhrad MMR – ORP je nositeli IN dána lhůta max. 20 pracovních dnů ke zjednání nápravy.

Zpráva o plnění integrované strategie bude obsahovat i informace o celkovém kontextu IN v rámci regionu. Součástí Zprávy bude přehled vývoje realizace IN, schválených a realizovaných projektů a plnění podmínek IN včetně plnění indikátorů, dodržení harmonogramu a finančního plánu. Na základě hodnocení dosaženého plnění integrované strategie a hodnocení kontextu v rámci regionu může MAS Rožnovsko ve Zprávě o plnění integrované strategie navrhnout změny IN. Zpráva o plnění integrované strategie slouží jako podklad pro zpracování doporučení pro přípravu harmonogramu výzev a dále jako podklad pro Zprávu o pokroku integrovaných nástrojů, kterou zpracovává MMR – ORP a která je jedním z podkladů pro zpracování Výroční zprávy o implementaci DoP pro programové období 2014 – 2020 (Bližší informace ke struktuře Výroční zprávy o implementaci Dohody

o partnerství poskytuje Metodický pokyn pro monitorování implementace ESI fondů v ČR v programovém období 2014 – 2020).

MMR – ORP si může vyžádat zpracování ad-hoc zprávy o postupu realizace IN z důvodu neuspokojivé realizace integrované strategie uvedené ve Zprávách o plnění integrované strategie (např. neplnění časového a finančního harmonogramu a neplnění plánovaných indikátorů). Struktura a proces administrace jsou stejné jako v případě řádné Zprávy o plnění integrované strategie. Případně může MMR – ORP navrhnout změnu IN.

Do 30 pracovních dnů od ukončení posledního projektu IN předkládá MAS Rožnovsko Závěrečnou zprávu o plnění integrované strategie. Struktura a obsah této Zprávy a proces administrace je stejný jako v případě řádné pololetní Zprávy o plnění integrované strategie.

**Tabulka 26: Zpráva o plnění integrované strategie**

<b>Prováděný úkon</b>	<b>Zodpovědný subjekt</b>	<b>Termín</b>
Předložení Zprávy o plnění integrované strategie	MAS Rožnovsko	nejpozději do 15. 1. a 15. 7.
Kontrola Zprávy o plnění integrované strategie	MMR – ORP	do 30 pracovních dnů od předložení Zprávy o plnění integrované strategie

*Zdroj: Vlastní zpracování*

Integrované projekty naplňující integrované strategie jsou realizovány a monitorovány standardním způsobem, tedy stejně jako ostatní individuální projekty. Posuzování změn v integrovaných projektech naplňujících integrované strategie ITI/IPRÚ/CLLD probíhá obdobným způsobem jako u ostatních projektů v rámci specifických výzev, přičemž ŘO si nejprve od MAS Rožnovsko vyžádá souhlasné stanovisko k navrhovaným změnám, čímž bude eliminováno riziko neočekávaných změn integrované strategie jako celku. Na integrované

projekty, až na výjimky uvedené tímto metodickým pokynem, se vztahují všechna pravidla a požadavky programů a JMP.

MAS Rožnovsko provádí povinnou mid-term evaluaci provádění a plnění své SCLLD.

## **22.11 Monitoring projektů od záměru po ukončení**

### **22.11.1 Monitoring SCLLD obecně**

- Pro monitorování a vyhodnocování celé SCLLD využíváme pouze indikátory definované NČI, jak pro výstupové, tak pro výsledkové indikátory. Pro celou strategii máme nastaveny indikátory na úrovni specifických cílů, pro každý specifický cíl je nastaven minimálně jeden výsledkový a jeden výstupový indikátor. Vyhodnocováním indikátorů bude pověřen pracovník MAS, minimálně jednou ročně vyhotoví Zprávu o celkovém plnění integrované strategie, kterou schválí Kontrolní komise. Zpráva bude obsahovat vyhodnocení monitorovacích indikátorů celé strategie, nejenom čerpání dotací z ESI fondů. Výsledky budou zohledněny v dalším postupu realizace strategie, budou podkladem pro případnou úpravu strategie. Přehled všech sledovaných indikátorů u jednotlivých programových rámců je uveden v příloze tohoto strategického dokumentu.

### **22.11.2 Monitoring jednotlivých programových rámců**

- Pro vyhodnocování jednotlivých programových rámců platí stejná pravidla jako pro monitoring celé SCLLD. Stanovené indikátory jsou navázány na specifické cíle programů a budeme je sledovat v MS2014+ na rozdíl od monitorovacích indikátorů celé strategie. Pro každý specifický cíl je nastaven minimálně jeden výsledkový a jeden výstupový indikátor.
- Bude probíhat monitorování realizace jednotlivých integrovaných projektů a také monitorování SCLLD jako celku. Zprávu o plnění integrované strategie bude projednávat a schvalovat Kontrolní komise. Výsledky budou zohledněny v dalším postupu realizace strategie, budou podkladem pro případnou úpravu strategie.

- Zpráva o plnění integrované strategie ŘO bude předkládána 2x ročně (do 15. 1. vždy s použitím údajů k 31. 12., a do 15. 7. vždy s použitím údajů k 30. 6.). Zpráva bude nahrána do systému MS2014+ a zde bude přístupná ŘO, který může vrátit Zprávu k úpravám. V případě vrácení bude zpráva přepracována do 20 pracovních dní.

#### Obsah pololetní Zprávy o plnění integrované strategie:

- informace o celkovém kontextu SCLLD v rámci regionu
- vývoj realizace SCLLD, přehled schválených a realizovaných projektů
- plnění podmínek SCLLD včetně plnění indikátorů,
- informace o plnění harmonogramu a finančního plánu
- pokud to bude nutné, tak také návrh změn SCLLD

Do 30 pracovních dnů od ukončení posledního projektu bude předložena **Závěrečná zpráva o plnění integrované strategie**. Struktura a obsah této Zprávy a proces administrace bude stejný jako v případě řádné pololetní Zprávy o plnění integrované strategie. Plánované monitorovací indikátory a finanční plán jsou v příloze tohoto strategického dokumentu.

### **22.11.3      Evaluace**

Evaluace SCLLD bude probíhat pravidelně, minimálně 1x ročně. Evaluací bude pověřen odpovědný pracovník MAS, který bude zároveň provádět monitoring SCLLD. Jako podklad k evaluaci bude sloužit Zpráva o plnění integrované strategie.

Při vyhodnocení plnění milníku v roce 2018 bude provedena mid-term evaluace, kde dojde k vyhodnocení plnění SCLLD a vyhodnocení plánovaných hodnot monitorovacích indikátorů a finančního plánu vztahující se k milníku v roce 2018. Způsob evaluace bude respektovat principy a standardy evaluací, pravidla pro sdílení informací a přiměřeně postupy pro sestavení a realizaci evaluačního plánu uvedené v Metodickém pokynu pro evaluace v programovém období 2014–2020.

## **22.12 Kontrola fyzické realizace projektů – výkonný monitorovací výbor**

### **22.12.1 Ustanovení výborů**

Členy výboru jmenuje Programový výbor MAS Rožnovsko.

### **22.12.2 Náplň činnosti výboru**

- Kontrola projektů financovaných v rámci SCLLD, v průběhu realizace, po ukončení a udržitelnosti projektu.
- Fyzická kontrola projektů v místě realizace projektů.
- Dokladová kontrola projektů – kontrola dokumentace výběrového řízení, kontrola Žádosti o proplacení výdajů včetně všech příloh.

### **22.12.3 Odměna členů výkonného monitorovacího výboru**

- Získání osobních údajů člena výboru pro sepsání Dohody o provedení práce.
- Za činnost člena Monitorovacího výboru náleží odměna dle interních předpisů.

### **22.12.4 Postup činností při zapojování člena výkonného monitorovacího výboru do kontrol**

- Kancelář MAS seznámí člena výboru se SCLLD.
- Kancelář MAS seznámí člena výboru s financováním SCLLD – odkud a jak je financován.
- Seznámení člena výboru s celým procesem příjmu, kontroly, výběru a registrace projektů.
- Nahlížení do projektů a prostudování kontrolovaných projektů.
- Seznámení člena výboru s postupem kontroly – dokladová kontrola, fyzická kontrola v průběhu a po realizaci projektu. Upozornění člena výboru na spoluzodpovědnost za kontrolu projektů.

## 22.12.5 Pravidla při kontrolách v průběhu a po realizaci projektu

- Kancelář MAS připraví předběžný harmonogram kontrol realizovaných projektů.
- Termíny průběžných kontrol i kontrol po realizaci projektu kancelář MAS zaznamená do seznamu projektů a zároveň vytiskne dopis a zašle ho doporučeně žadateli, datovou schránkou nebo dopis předá proti podpisu.
- Kontrola v průběhu realizace projektu probíhá v místě realizace projektu, je kontrolován fyzický průběh realizace a je možná i kontrola výběrového řízení (po předchozí domluvě s kanceláří MAS).
- Kontrole v průběhu realizace je na místě sepsán Protokol o kontrole v průběhu realizace projektu, který je podepsán všemi účastníky kontroly.
- Zápis o kontrole v průběhu realizace je ihned po ukončení kontroly zaznamenán do seznamu projektů včetně nedostatků a termínů k doplnění nedostatků.
- Kontrola po realizaci projektu probíhá v místě realizace projektu, je kontrolován konečný stav realizace projektu, probíhá dokladová kontrola výběrového řízení a kontrola Žádosti o proplacení výdajů.
- Kontrole v průběhu realizace je na místě sepsán Protokol o kontrole po realizaci projektu, který je podepsán všemi účastníky kontroly.
- Zápis o kontrole po realizaci je ihned po ukončení kontroly zaznamenán do seznamu projektů včetně nedostatků a termínů k doplnění nedostatků.

## 22.12.6 Monitoring projektů v době udržitelnosti projektů

### Doba udržitelnosti projektu

Doba udržitelnosti projektu je stanovena jednotlivými operačními programy.

### Provádění monitoringu:

Kontrola ukončeného projektu je prováděna 3x v době udržitelnosti projektu. Kontroly projektů budou plánované souhrnně 1x za čtvrtletí.

## Seznam grafů, tabulek, obrázků

Graf 1: Přirozený a migrační pohyb obyvatel na území MAS Rožnovsko.....	22
Tabulka 1: Základní údaje řešeného území .....	11
Tabulka 2: Přehled obcí v MAS Rožnovsko.....	13
Tabulka 3: Historický přehled vývoje počtu obyvatel v obcích v letech 1869–1991.....	18
Tabulka 4: Počet obyvatel a jeho vývoj v obcích MAS Rožnovsko mezi lety 2001–2007.....	18
Tabulka 5: Počet obyvatel a jeho vývoj v obcích MAS Rožnovsko mezi lety 2008–2014.....	19
Tabulka 6: Vývoj věkové struktury obcí MAS Rožnovsko v období 2008 a 2014 .....	23
Tabulka 7: Věková struktura obcí MAS Rožnovsko v roce 2014 .....	25
Tabulka 8: Dosažené vzdělání v obcích MAS Rožnovsko v roce 2011.....	26
Tabulka 9: Dosažené vzdělání v MAS Rožnovsko, okrese Vsetín, Zlínském kraji a ČR v r. 2011 .....	27
Tabulka 10: Kulturní, historické a přírodní památky a významná místa v regionu .....	39
Tabulka 11: Přehled spolků a sdružení v obcích MAS Rožnovsko .....	49
Tabulka 12: Přehled významných firem v MAS Rožnovsko.....	52
Tabulka 13: Nezaměstnanost v obcích MAS Rožnovsko v prosinci 2015:.....	56
Tabulka 14: Podíl nezaměstnaných osob k 31. 12. 2014.....	57
Tabulka 15: Výsledek v oblasti „Údaje o kvalitě života a služeb v obci, ve které respondent žije“ .....	87
Tabulka 16: Výsledek v oblasti „Zhodnocení priorit pro budoucí investice v regionu dle jednotlivých oblastí“ .....	88
Tabulka 17 Souhrnná SWOT analýza.....	91
Tabulka 18: SWOT 1: Lidé a společnost.....	95
Tabulka 19: SWOT 2: Infrastruktura a služby .....	96
Tabulka 20: SWOT 3: Životní prostředí a zemědělství.....	100
Tabulka 21: Obecné schéma vizí, prioritních oblastí, priorit a cílů .....	123
Tabulka 22: Opatření 1.1.1.: Kultura, sport a volný čas a turismus .....	131
Tabulka 23: Opatření 1.1.2.: Školní a předškolní vzdělávání vč. mimoškolních aktivit a alternativního vzdělávání.....	132
Tabulka 24: Opatření 1.1.3.: Podmínky pro život, bezpečnost a pořádek v regionu .....	133
Tabulka 25: Opatření 1.1.4.: Zajištění dostupnosti praktických a dětských lékařů.....	135
Tabulka 26: Opatření 1.2.1.: Lepší dostupnost a kvalita sociálních služeb. ....	135
Tabulka 27: Opatření 1.2.2.: Společensky odpovědné podnikání – sociální podnikání .....	137
Tabulka 28: Opatření 1.2.3.: Podpora zaměstnávání znevýhodněných osob vč. předávání a sdílení zkušeností.....	139
Tabulka 29: Opatření 1.3.1.: Podpora rozvoje základní technické infrastruktury.....	142
Tabulka 30: Opatření 1.3.2.: Podpora bezbariérovosti v rámci dopravní infrastruktury regionu.....	143
Tabulka 31: Opatření 1.3.3.: Podpora dopravní dostupnosti zejména ve vztahu k bezpečnosti dopravy .....	143
Tabulka 32: Opatření 1.3.4.: Podpora bezbariérovosti veřejných institucí.....	146
Tabulka 33: Opatření 1.4.1.: Vzájemné propojení a spolupráce aktivních lidí v regionu.....	146
Tabulka 34: Opatření 2.1.1.: Plochy pro podnikání.....	147
Tabulka 35: Opatření 2.1.2.: Podpora podnikání a tvorba pracovních míst .....	148
Tabulka 36: Opatření 2.1.3.: Podpora místní produkce .....	150
Tabulka 37: Opatření 2.1.4. Potravináři - Podpora místní produkce .....	151

Tabulka 38: Opatření 2.2.1.: Podpora inovací v zemědělství, lesnictví a potravinářství pro jejich větší efektivitu, snížení jejich dopadu na životní prostředí i zvýšení schopnosti adaptace na klimatickou změnu .....	152
Tabulka 39: Opatření 2.2.2.: Obnovitelné zdroje energie .....	153
Tabulka 40: Opatření 2.3.1.: Destinační management v regionu Valašsko.....	154
Tabulka 41: Opatření 2.3.2.: Zkvalitnění poskytovaných služeb v cestovním ruchu.....	154
Tabulka 42: Opatření 2.3.3.: Koordinace správy turistických cest, informačních tabulí, turistických cílů, odpočinkových zón.....	155
Tabulka 43: Opatření 2.3.4.: Ubytování a stravování.....	156
Tabulka 44: Opatření 2.3.5.: Podpora a využití tradičních fenoménů regionu a nové turistické cíle .	156
Tabulka 45: Opatření 3.1.1.: Čistota a nakládání s odpady v regionu.....	157
Tabulka 46: Opatření 3.1.2.: Zeleň a veřejný prostor.....	158
Tabulka 47 Opatření 3.1.3.: Přirozená krajina.....	159
Tabulka 48: Opatření 3.1.4.: Voda v regionu.....	160
Tabulka 49: Opatření 3.1.5.: Cesty a stezky .....	160
Tabulka 50: Opatření 4.1.1.: Obnova památek .....	161
Tabulka 51: Grafické vyjádření popisu integrovaného přístupu napříč programovými rámci.....	166
Tabulka 52: Popis integračních vazeb a příklady projektů .....	167
Tabulka 53: Popis integračních vazeb a příklady projektů .....	172
Tabulka 54: Přehled všech opatření a Fichí.....	177
Tabulka 55: Seznam členů MAS Rožnovsko s rozdělením do zájmových skupin .....	227
Tabulka 56: Souhrnný přehled zájmových skupin a jejich procentuální zastoupení .....	229
Tabulka 57: Analýza rizik .....	279
Obrázek 1: Poloha území MAS Rožnovsko ve Zlínském kraji .....	12
Obrázek 2: Obce na území MAS Rožnovsko .....	13
Obrázek 3: Vývoj populace MAS Rožnovsko podle sčítání lidu 1869–2011 .....	19
Obrázek 4: Hustota zalidnění .....	20
Obrázek 5: Index migračního salda .....	23
Obrázek 6: Index stáří.....	25
Obrázek 7: Trend indexu vzdělanosti .....	28
Obrázek 8: Vybavenost ordinací praktického lékaře.....	30
Obrázek 9: Dostupnost významných sociálních služeb pro seniory.....	35
Obrázek 10: Dostupnost obce s rozšířenou působností.....	37
Obrázek 11: Vybavenost základními kulturními zařízeními .....	38
Obrázek 12: Zornění .....	58
Obrázek 13: Ekologické zemědělství .....	60
Obrázek 14: Lesnatost.....	61
Obrázek 15: Intenzita silniční dopravy .....	63
Obrázek 16: Intenzita silniční dopravy – legenda.....	63
Obrázek 17: Dostupnost území ze silnic I. třídy a vyšších tříd komunikací .....	64
Obrázek 18: Dostupnost území z dálnic a rychlostních komunikací .....	65
Obrázek 19: Hustota dálniční a silniční sítě.....	66
Obrázek 20: Dostupnost železničních stanic .....	67
Obrázek 21: Napojení na veřejnou kanalizaci .....	70
Obrázek 22: Napojení na ČOV .....	71



Obrázek 23: Napojení na plynovod .....	72
Obrázek 24: Index přírodních předpokladů rekreace .....	73
Obrázek 25: Rekreční (druhé bydlení) .....	76
Obrázek 26: Délka vodotečí .....	79
Obrázek 27: Kvalita povrchových vod .....	82
Obrázek 28: Míra znečištění ovzduší z mobilních zdrojů .....	83
Obrázek 29: Míra znečištění ovzduší ze stacionárních zdrojů .....	84
Obrázek 30: Organizační struktura MAS Rožnovsko .....	227
Obrázek 31 Mapa MAS Rožnovsko .....	277

## Přílohy

### **Příloha č. 1 – Postupy komunitních prací na SCLLD a výstupy ze zápisů z komunitního projednání**

#### **Proces tvorby strategie**

Na začátku procesu tvorby strategie proběhla komunikace a rozhovory se starosty jednotlivých obcí o přípravě nového programového období a tvorbě nové komunitně vedené strategie. Starostové byli zaměstnanci MAS osobně informováni a vyzpovídáni o potřebách obce a připravovaných projektech. Na základě těchto schůzek a telefonických rozhovorech byl průběžně tvořen projektový zásobník. Zaměstnanci MAS také studovali relevantní strategie.

Poté byl vytvořen dotazník pro občany obcí MAS Rožnovsko. Dotazník byl určen všem obyvatelům žijícím na území MAS, neziskovým organizacím, podnikatelům a angažovaným občanům. Skládal se ze tří částí, a to na údaje o respondentovi, údaje o Místní akční skupině Rožnovsko a údaje o kvalitě života a služeb v obci. Dotazník bylo možné vyplnit v tiskové verzi a odevzdat na příslušný obecní úřad nebo do kanceláře MAS Rožnovsko, anebo bylo možné dotazník vyplnit online. Dotazníky byly distribuovány formou obecních zpravodajů, prostřednictvím internetových stránek jednotlivých obcí, internetových stránek MAS Rožnovsko, dále byly informace o dotazníkovém šetření hlášeny místním rozhlasem, a některé dotazníky byly distribuovány přímo do poštovních schránek.

Zaměstnanci MAS postupně dotazníky sbírali a pracovali na jejich vyhodnocování prostřednictvím tabulek a grafů. Celkem bylo vyplněno 828 dotazníků v tištěné nebo elektronické podobě.

V průběhu roku 2014 zorganizovala MAS Rožnovsko dvě komunitní projednávání, která byla volně přístupná veřejnosti. Aby se na komunitní projednávání mohlo dostavit co nejvíce zájemců, konala se projednávání v odpoledních hodinách po pracovní době. Komunitní projednávání facilitovala společnost Partnerství o.p.s.. V první fázi se projednávaly tematicky jednotlivé oblasti, např. životní prostředí, odpadové hospodářství, sociální služby, cestovní ruch atd. V další fázi se jednotlivé oblasti a priority řadily dle důležitosti. Na základě

navržených priorit pak byla vytvořena SWOT analýza. Po komunitních projednáváních byl vytvořen zápis. Dokumenty jsou k dispozici k nahlédnutí a stažení na webových stránkách MAS Rožnovsko.

Během roku 2014 prováděli zaměstnanci MAS analýzu území, sbírali statistická data do analytické části strategie. Data byla získána od starostů, ČSÚ, ministerstev a dalších oficiálních zdrojů. V tomto roce byly také připraveny mapové podklady do strategie, které vytvořila na základě dat z daného území firma Ekotoxa.

Na komunitních projednáváních a dalších schůzkách byli také účastní členové pracovních skupin, kteří svými názory a náměty pomáhali doplňovat a usměrňovat tvoření strategie. V pracovní skupině byli zastoupeni zástupci obcí, neziskového i soukromého sektoru. Společně se setkávali, komunikovali, projednávali a připomínkovali aktuální verze strategie.

Posléze byla pracovní verze strategie předána k připomínkování jednotlivým starostům obcí, zástupcům jednotlivých odborů MÚ Rožnov pod Radhoštěm a MÚ Valašské Meziříčí. Také byla využita možnost připomínkování odborníků MMR.

## Příloha č. 2 – Seznam obcí MAS Rožnovsko a mapa území

Obec
Dolní Bečva
Horní Bečva
Hutisko-Solanec
Krhová
Prostřední Bečva
Rožnov pod Radhoštěm
Střítež nad Bečvou
Valašská Bystřice
Valašské Meziříčí
Velká Lhota
Vidče
Vigantice
Zašová
Zubří
<b>MAS Rožnovsko</b>

Obrázek 31 Mapa MAS Rožnovsko

## Místní akční skupinu Rožnovsko, z.s.

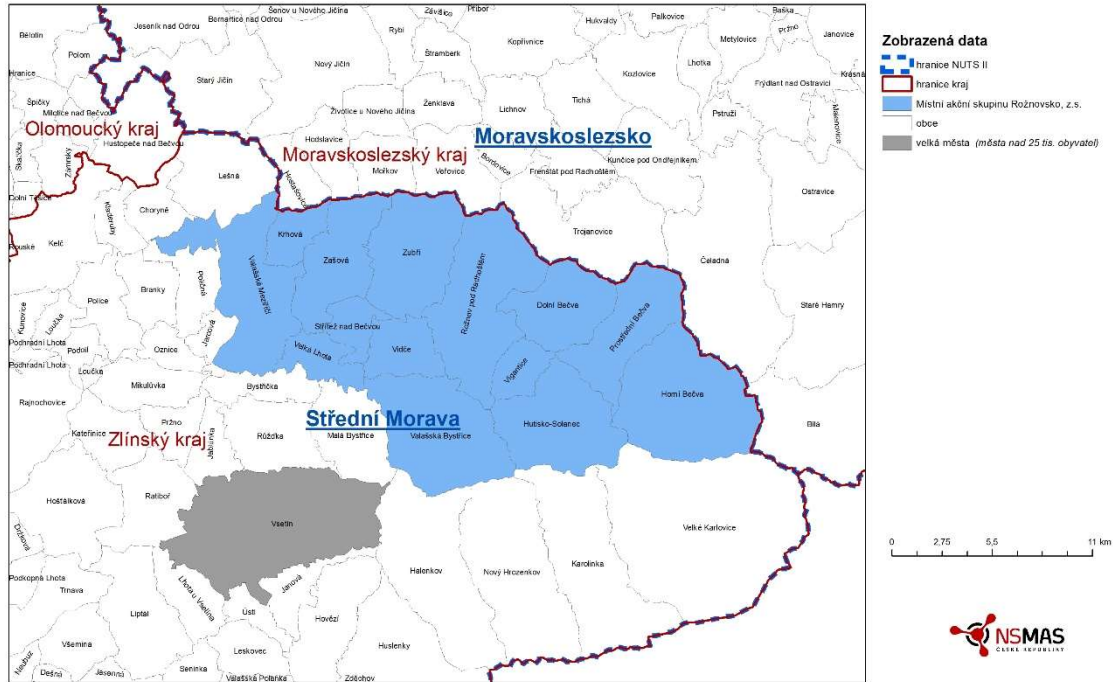

Zdroj: NS MAS ČR

## Příloha č. 3 – Analýza rizik

Definice rizika je převzata z Metodiky přípravy veřejných strategií: Riziko je nebezpečí vzniku události, která může negativně ovlivnit dosažení stanovených cílů. Jedná se o budoucí událost, která má náhodnou povahu (tj. může, ale nemusí nastat a mít negativní dopad) a není ani nemožná, ani jistá. Riziko spojujeme s negativními vlivy, nepříznivými dopady a ztrátami a chápeme jej jako synonymum nebezpečí, hrozby, úskalí a nejistoty. Protipólem rizika je příležitost, která je spojována s příznivými vlivy a dopady. Hodnocení významnosti rizik je založeno na hodnocení očekávané pravděpodobnosti výskytu jednotlivých rizik a jejich dopadu (materiálního i nemateriálního) na dosažení cílů strategie.

Pravděpodobnost (v tabulce sloupec „P“) i dopad (v tabulce sloupec „D“) se hodnotí na škále 1 až 5: hodnota 1 představuje velmi malý dopad (resp. velmi malou pravděpodobnost) a hodnota 5 velmi velký dopad (resp. velmi vysokou pravděpodobnost). Významnost rizika je součinem pravděpodobnosti a dopadu. Hodnota významnosti se pohybuje mezi hodnotou 1 a 25. Nositelé jednotlivých rizik jsou osoby odpovědné za řízení a monitorování daného rizika (průběžné přehodnocování významnosti rizik a identifikace reálného výskytu dané rizikové události).

MAS používá tři nástroje ovlivňování rizik: **1) preventivní opatření**, **2) reaktivní opatření** – využití zkušeností zaměstnanců kanceláře MAS, členů MAS a dalších spolupracovníků a **3) rezervy** ve vnitřních kapacitách MAS (časové, personální, finanční, materiální atd.) V plánu minimalizace rizik tyto nástroje volně kombinujeme, v tabulce s přehledem rizik však pro stručnost uvádíme vždy pouze hlavní směry řešení. Strategie řízení rizik vychází z poznatku, že je rizika s vyšší významností je třeba přednostně sledovat a řešit.

**Rizika jsou pro přehlednost rozdělena do těchto skupin:**

- finanční rizika
- organizační rizika
- právní rizika
- technická rizika
- věcná rizika

Tabulka 57: Analýza rizik

Č.	Skupina rizik	Název rizika	Hodnocení rizika			Název opatření ke snížení významnosti rizika	Nositel rizika
			P	D	$V = P \times D$		
1.	Finanční riziko	Nedostatek prostředků na spolufinancování realizace SCLLD	2	4	8	Včasná žádost o etapovou platbu, bankovní úvěr, zajištění prostředků z jiných zdroj	Realizátoři projektů
		Opožděné platby ze strany řídicích orgánů OP	2	3	6	Včasná žádost o etapovou platbu, upozornění ŘO	MAS Rožnovsko
		Neproplácení některých způsobilých výdajů	1	4	4	Kontrola náležitostí účetních dokladů a úhrad, včasná konzultace s ŘO, finanční rezervy	MAS Rožnovsko
		Výskyt větších neočekávaných výdajů	1	2	2	Kontrola potřebnosti, finanční rezervy, bankovní úvěr, schválení rozpočtu	MAS Rožnovsko
		Problémy s cash-flow	1	5	5	Finanční audit, soubor opatření k ozdravení ekonomiky MAS, schválený rozpočet	MAS Rožnovsko
2.	Organizační riziko	Chybějící nebo nedostatečně kvalifikovaný personál kanceláře MAS	1	4	4	včasné vyhledávání a výběr zaměstnanců, zvyšování odbornosti pracovníků (školení, samostudium)	MAS Rožnovsko
		Přetížení klíčových lidí	2	3	6	Získání potřebného počtu pracovníků a externistů, určení prioritních aktiv	MAS Rožnovsko
		Kritické chyby příjemců	3	3	9	Školení příjemců, průběžná kontrola příjemců	Realizátoři projektů
		Nedodržení podstatných	2	4	8	Průběžná procesní kontrola, konzultace s řídicími a kontrolními	MAS Rožnovsko

		podmínek pro realizaci SCLLD				orgány, konzultace s jinými MAS, zajištění odbornosti pracovníků MAS (školení)	
		Opožděné předkládání monitorovacích zpráv a střednědobého hodnocení SCLLD	2	4	8	Zahájení prací s časovou rezervou, průběžná kontrola přípravy a včasná kompletace, pravidelná kontrola ze strany kontrolního výboru	MAS Rožnovsko
		Nesprávné provádění podstatných změn v SCLLD	2	3	6	Průběžná procesní kontrola vlastními silami, konzultace s řídicími a kontrolními orgány, zajištění odbornosti pracovníků MAS (školení)	MAS Rožnovsko
		Nevyčerpání finančních prostředků související se střednědobou evaluací ŘO v roce 2018	2	5	10	Pravidelná animační činnost	MAS Rožnovsko
		Neinformování MMR o změnách	1	5	5	Průběžná procesní kontrola, zajištění odbornosti pracovníků MAS (školení)	MAS Rožnovsko
		Nedostatečný zájem dotčených skupin o dění v MAS	2	3	6	Průběžné informování o činnosti MAS prostřednictvím webových stránek a jiných médií, pravidelné informování partnerů MAS	MAS Rožnovsko
		Nevyjasněné odpovědnosti a nedostatečné schopnosti některých členů volených orgánů MAS	1	2	2	Revize organizačních dokumentů MAS, dovolby a převolby částí orgánů, školení členů příslušných orgánů	MAS Rožnovsko
		Nevhodná volba	2	2	4	Pečlivý výběr členů, důkladné	MAS Rožnovsko



		členů výběrové komise (zaujatost, fluktuace)				proškolení, prohlášení o nezájatosti a mlčenlivosti a další opatření vyplývající ze SCLLD	
		Nefunkční komunikace (uvnitř MAS, mezi MAS a příjemci)	1	2	2	Revize komunikace s žadateli a příjemci, animační činnost, sebeevaluce	MAS Rožnovsko
		Časté změny ve vedení MAS	2	2	4	Pečlivý výběr členů vedení MAS, zajištění odbornosti	MAS Rožnovsko
3.	Právní riziko	Právní dopady chyb a opomenutí	1	5	5	Průběžná kontrola, prevence chyb, pravidelná činnost kontrolního výborů MAS	Realizátoři projektů, MAS Rožnovsko
		Změny v legislativě a pravidlech	2	2	4	Průběžná kontrola legislativy a pravidel, rychlá adaptace na nové podmínky	Řídící orgány, MAS Rožnovsko
4.	Technické riziko	Nedostatečné vybavení kanceláře	1	1	1	Včasně zajištění techniky na základě potřeb kanceláře	MAS Rožnovsko
5.	Věcné riziko	Dodatečně vzniklý rozpor mezi strategií (výzvami) a potřebami regionu	2	3	6	Vyhodnocení po každé výzvě a provádění změn včetně realokací, změny v SCLLD (po projednání s MMR)	MAS Rožnovsko
		Neplnění indikátorů	2	5	10	Ohlášení podstatných změn v SCLLD, revize nových výzev, revize probíhajících projektů, školení pro potenciální žadatele	MAS Rožnovsko
		Nedostatečná absorpční kapacita žadatelů - nesprávná alokace ve výzvách	2	4	8	Využití vypracovaného zásobníku projektů, oslovení potenciálních žadatelů, vyhodnocování účasti v jednotlivých výzvách a provádění změn včetně realokací	MAS Rožnovsko

Zdroj: Vlastní zpracování

## Příloha č. 4 – Finanční plán podle specifických cílů a opatření SCLLD v jednotlivých letech

2017

Specifický cíl SCLLD	Opatření SCLLD	Podopatření SCLLD	IDENTIFIKACE programu				PLÁN FINANCOVÁNÍ (způsobilé výdaje v tis. Kč)					Nezpůsobilé výdaje (tis. Kč)
			Program	Prioritní osa / Priorita Unie	Investiční priorita OP/ Prioritní oblast	Specifický cíl OP/operace PRV	Celkové způsobilé výdaje (CZV)	Z toho Podpora		Z toho Vlastní zdroje příjemce		
								Příspěvek Unie (a)	Národní veřejné zdroje (SR, SF) (b)	Národní veřejné zdroje (kraj, obec, jiné) (c)	Národní soukromé zdroje	
Ideální podmínky pro život v našem regionu	Vzdělávání	n/a	iROP	4	9d	4.1	3 673,39	3 489,72	0,00	183,67	0,00	0,00
Rozvoj sociální infrastruktury a služeb	Sociální služby	n/a	iROP	4	9d	4.1	907,01	861,66	0,00	45,35	0,00	0,00
Rozvoj sociální infrastruktury a služeb	Sociální podnikání	n/a	iROP	4	9d	4.1	907,02	861,66	0,00	22,68	22,68	0,00
Rozvoj technické infrastruktury	Doprava	n/a	iROP	4	9d	4.1	4 262,95	4 049,80	0,00	213,15	0,00	0,00

<b>Účta k odkazu našich předků</b>	Kulturní památky	n/a	iROP	4	9d	4.1	0,00	0,00	0,00	0,00	0,00	0,00
<b>Rozvoj technické infrastruktury</b>	Lesnická infrastruktura	n/a	PRV	19	6b	19.2.1	0,00	0,00	0,00	0,00	0,00	0,00
<b>Posílení místní ekonomiky</b>	Rozvoj nezemědělských činností	n/a	PRV	19	6b	19.2.1	4 504,00	1 689,00	563,00	0,00	2 252,00	0,00
<b>Posílení místní ekonomiky</b>	Zemědělství	n/a	PRV	19	6b	19.2.1	5 123,60	1 921,35	640,45	0,00	2 561,80	0,00
<b>Posílení místní ekonomiky</b>	Potravinářství	n/a	PRV	19	6b	19.2.1	1 787,29	670,23	223,41	0,00	893,65	0,00
<b>Podpora cestovního ruchu</b>	Neproduktivní investice v lesích	n/a	PRV	19	6b	19.2.1	313,56	223,41	74,47	0,00	15,68	0,00
<b>Podpora aktivních lidí v regionu</b>	Projekty spolupráce MAS	n/a	PRV	19	6b	19.3.1	0,00	0,00	0,00	0,00	0,00	0,00
<b>Rozvoj sociální infrastruktury a služeb</b>	Sociální služby OPZ	n/a	OP Z	2	2.3	2.3.1	0,00	0,00	0,00	0,00	0,00	0,00
<b>Rozvoj sociální infrastruktury a služeb</b>	Prorodinná opatření	n/a	OP Z	2	2.3	2.3.1	0,00	0,00	0,00	0,00	0,00	0,00
<b>Rozvoj sociální infrastruktury a služeb</b>	Sociální podnikání OPZ	n/a	OP Z	2	2.3	2.3.1	0,00	0,00	0,00	0,00	0,00	0,00



Kvalitní životní prostředí	Prevence invazivních druhů	n/a	OP ŽP	4	1	4.2	0,00	0,00	0,00	0,00	0,00	0,00
----------------------------	----------------------------	-----	-------	---	---	-----	------	------	------	------	------	------

2018

Specifický cíl SCLLD	Opatření SCLLD	Podopatření SCLLD	IDENTIFIKACE programu				PLÁN FINANCOVÁNÍ (způsobilé výdaje v tis. Kč)					Nezpůsobilé výdaje (tis. Kč)
			Program	Prioritní osa / Priorita Unie	Investiční priorita OP/ Prioritní oblast	Specifický cíl OP/operace PRV	Celkové způsobilé výdaje (CZV)	Z toho Podpora		Z toho Vlastní zdroje příjemce		
								Příspěvek Unie (a)	Národní veřejné zdroje (SR, SF) (b)	Národní veřejné zdroje (kraj, obec, jiné) (c)	Národní soukromé zdroje	
Ideální podmínky pro život v našem regionu	Vzdělávání	n/a	iROP	4	9d	4.1	4 408,06	4 187,66	0,00	220,40	0,00	0,00
Rozvoj sociální infrastruktury a služeb	Sociální služby	n/a	iROP	4	9d	4.1	2 267,53	2 154,15	0,00	113,38	0,00	0,00
Rozvoj sociální infrastruktury a služeb	Sociální podnikání	n/a	iROP	4	9d	4.1	2 267,53	2 154,15	0,00	56,69	56,69	0,00
Rozvoj technické infrastruktury	Doprava	n/a	iROP	4	9d	4.1	7 673,31	7 289,64	0,00	383,67	0,00	0,00



Účta k odkazu našich předků	Kulturní památky	n/a	iROP	4	9d	4.1	1 360,52	1 292,49	0,00	68,03	0,00	0,00
Rozvoj technické infrastruktury	Lesnická infrastruktura	n/a	PRV	19	6b	19.2.1	2 508,48	1 755,94	627,12	0,00	125,42	0,00
Posílení místní ekonomiky	Rozvoj nezemědělských činností	n/a	PRV	19	6b	19.2.1	3 860,57	1 447,71	482,57	0,00	1 930,29	0,00
Posílení místní ekonomiky	Zemědělství	n/a	PRV	19	6b	19.2.1	9 222,48	3 458,43	1 152,81	0,00	4 611,24	0,00
Posílení místní ekonomiky	Potravinářství	n/a	PRV	19	6b	19.2.1	3 217,12	1 206,42	402,13	0,00	1 608,57	0,00
Podpora cestovního ruchu	Neproduktivní investice v lesích	n/a	PRV	19	6b	19.2.1	438,99	312,78	104,26	0,00	21,95	0,00
Podpora aktivních lidí v regionu	Projekty spolupráce MAS	n/a	PRV	19	6b	19.3.1	0,00	0,00	0,00	0,00	0,00	0,00
Rozvoj sociální infrastruktury a služeb	Sociální služby OPZ	n/a	OP Z	2	2.3	2.3.1	953,00	810,05	48,00	48,00	46,95	0,00
Rozvoj sociální infrastruktury a služeb	Prorodinná opatření	n/a	OP Z	2	2.3	2.3.1	2 382,00	2 024,70	119,10	119,10	119,10	0,00
Rozvoj sociální infrastruktury a služeb	Sociální podnikání OPZ	n/a	OP Z	2	2.3	2.3.1	1 429,00	1 214,65	0,00	0,00	214,35	0,00



Kvalitní životní prostředí	Prevence invazivních druhů	n/a	OP ŽP	4	1	4.2	0,00	0,00	0,00	0,00	0,00	0,00
----------------------------	----------------------------	-----	-------	---	---	-----	------	------	------	------	------	------

2019

Specifický cíl SCLLD	Opatření SCLLD	Podopatření SCLLD	IDENTIFIKACE programu				PLÁN FINANCOVÁNÍ (způsobilé výdaje v tis. Kč)					Nezpůsobilé výdaje (tis. Kč)
			Program	Prioritní osa / Priorita Unie	Investiční priorita OP/ Prioritní oblast	Specifický cíl OP/operace PRV	Celkové způsobilé výdaje (CZV)	Z toho Podpora		Z toho Vlastní zdroje příjemce		
								Příspěvek Unie (a)	Národní veřejné zdroje (SR, SF) (b)	Národní veřejné zdroje (kraj, obec, jiné) (c)	Národní soukromé zdroje	
Ideální podmínky pro život v našem regionu	Vzdělávání	n/a	iROP	4	9d	4.1	3 673,39	3 489,72	0,00	183,67	0,00	0,00
Rozvoj sociální infrastruktury a služeb	Sociální služby	n/a	iROP	4	9d	4.1	1 360,52	1 292,49	0,00	68,03	0,00	0,00
Rozvoj sociální infrastruktury a služeb	Sociální podnikání	n/a	iROP	4	9d	4.1	1 360,51	1 292,49	0,00	34,01	34,01	0,00
Rozvoj technické infrastruktury	Doprava	n/a	iROP	4	9d	4.1	6 394,42	6 074,70	0,00	319,72	0,00	0,00



Účta k odkazu našich předků	Kulturní památky	n/a	iROP	4	9d	4.1	1 360,52	1 292,49	0,00	68,03	0,00	0,00
Rozvoj technické infrastruktury	Lesnická infrastruktura	n/a	PRV	19	6b	19.2.1	0,00	0,00	0,00	0,00	0,00	0,00
Posílení místní ekonomiky	Rozvoj nezemědělských činností	n/a	PRV	19	6b	19.2.1	1 930,29	723,86	241,29	0,00	965,14	0,00
Posílení místní ekonomiky	Zemědělství	n/a	PRV	19	6b	19.2.1	2 049,44	768,54	256,18	0,00	1 024,72	0,00
Posílení místní ekonomiky	Potravinářství	n/a	PRV	19	6b	19.2.1	714,93	268,10	89,37	0,00	357,46	0,00
Podpora cestovního ruchu	Neproduktivní investice v lesích	n/a	PRV	19	6b	19.2.1	188,14	134,05	44,68	0,00	9,41	0,00
Podpora aktivních lidí v regionu	Projekty spolupráce MAS	n/a	PRV	19	6b	19.3.1	0,00	0,00	0,00	0,00	0,00	0,00
Rozvoj sociální infrastruktury a služeb	Sociální služby OPZ	n/a	OP Z	2	2.3	2.3.1	1 905,00	1 619,25	95,00	95,00	95,75	0,00
Rozvoj sociální infrastruktury a služeb	Prorodinná opatření	n/a	OP Z	2	2.3	2.3.1	4 764,00	4 049,40	238,20	238,20	238,20	0,00
Rozvoj sociální infrastruktury a služeb	Sociální podnikání OPZ	n/a	OP Z	2	2.3	2.3.1	2 858,00	2 429,30	0,00	0,00	428,70	0,00



Kvalitní životní prostředí	Prevence invazivních druhů	n/a	OP ŽP	4	1	4.2	474,06	402,95	0,00	0,00	71,11	0,00
----------------------------	----------------------------	-----	-------	---	---	-----	--------	--------	------	------	-------	------

2020

Specifický cíl SCLLD	Opatření SCLLD	Podopatření SCLLD	IDENTIFIKACE programu				PLÁN FINANCOVÁNÍ (způsobilé výdaje v tis. Kč)					Nezpůsobilé výdaje (tis. Kč)
			Program	Prioritní osa / Priorita Unie	Investiční priorita OP/ Prioritní oblast	Specifický cíl OP/operace PRV	Celkové způsobilé výdaje (CZV)	Z toho Podpora		Z toho Vlastní zdroje příjemce		
								Příspěvek Unie (a)	Národní veřejné zdroje (SR, SF) (b)	Národní veřejné zdroje (kraj, obec, jiné) (c)	Národní soukromé zdroje	
Ideální podmínky pro život v našem regionu	Vzdělávání	n/a	iROP	4	9d	4.1	3 673,39	3 489,72	0,00	183,67	0,00	0,00
Rozvoj sociální infrastruktury a služeb	Sociální služby	n/a	iROP	4	9d	4.1	1 360,52	1 292,49	0,00	68,03	0,00	0,00
Rozvoj sociální infrastruktury a služeb	Sociální podnikání	n/a	iROP	4	9d	4.1	1 360,51	1 292,49	0,00	34,01	34,01	0,00



<b>Rozvoj technické infrastruktury</b>	Doprava	n/a	iROP	4	9d	4.1	6 394,42	6 074,70	0,00	319,72	0,00	0,00
<b>Účta k odkazu našich předků</b>	Kulturní památky	n/a	iROP	4	9d	4.1	1 360,52	1 292,49	0,00	68,03	0,00	0,00
<b>Rozvoj technické infrastruktury</b>	Lesnická infrastruktura	n/a	PRV	19	6b	19.2.1	0,00	0,00	0,00	0,00	0,00	0,00
<b>Posílení místní ekonomiky</b>	Rozvoj nezemědělských činností	n/a	PRV	19	6b	19.2.1	1 286,86	482,57	160,86	0,00	643,43	0,00
<b>Posílení místní ekonomiky</b>	Zemědělství	n/a	PRV	19	6b	19.2.1	2 049,44	768,54	256,18	0,00	1 024,72	0,00
<b>Posílení místní ekonomiky</b>	Potravinářství	n/a	PRV	19	6b	19.2.1	714,93	268,10	89,37	0,00	357,46	0,00
<b>Podpora cestovního ruchu</b>	Neproductivní investice v lesích	n/a	PRV	19	6b	19.2.1	188,14	134,05	44,68	0,00	9,41	0,00
<b>Podpora aktivních lidí v regionu</b>	Projekty spolupráce MAS	n/a	PRV	19	6b	19.3.1	1 263,35	852,76	284,25	0,00	126,34	0,00
<b>Rozvoj sociální infrastruktury a služeb</b>	Sociální služby OPZ	n/a	OP Z	2	2.3	2.3.1	954,00	810,90	47,70	47,70	47,70	0,00
<b>Rozvoj sociální infrastruktury a služeb</b>	Prorodinná opatření	n/a	OP Z	2	2.3	2.3.1	2 383,00	2 025,55	119,15	119,15	119,15	0,00



<b>Rozvoj sociální infrastruktury a služeb</b>	Sociální podnikání OPZ	n/a	OP Z	2	2.3	2.3.1	1 430,00	1 215,50	0,00	0,00	214,50	0,00
<b>Kvalitní životní prostředí</b>	Prevence invazivních druhů	n/a	OP ŽP	4	1	4.2	474,06	402,95	0,00	0,00	71,11	0,00

2021

Specifický cíl SCLLD	Opatření SCLLD	Podopatření SCLLD	IDENTIFIKACE programu				PLÁN FINANCOVÁNÍ (způsobilé výdaje v tis. Kč)					Nezpůsobilé výdaje (tis. Kč)
			Program	Prioritní osa / Priorita Unie	Investiční priorita OP/ Prioritní oblast	Specifický cíl OP/operace PRV	Celkové způsobilé výdaje (CZV)	Z toho Podpora		Z toho Vlastní zdroje příjemce		
								Příspěvek Unie (a)	Národní veřejné zdroje (SR, SF) (b)	Národní veřejné zdroje (kraj, obec, jiné) (c)	Národní soukromé zdroje	
<b>Ideální podmínky pro život v našem regionu</b>	Vzdělávání	n/a	iROP	4	9d	4.1	3 673,39	3 489,72	0,00	183,67	0,00	0,00
<b>Rozvoj sociální infrastruktury a služeb</b>	Sociální služby	n/a	iROP	4	9d	4.1	1 360,52	1 292,49	0,00	68,03	0,00	0,00



<b>Rozvoj sociální infrastruktury a služeb</b>	Sociální podnikání	n/a	iROP	4	9d	4.1	1 360,51	1 292,49	0,00	34,01	34,01	0,00
<b>Rozvoj technické infrastruktury</b>	Doprava	n/a	iROP	4	9d	4.1	6 394,41	6 074,69	0,00	319,72	0,00	0,00
<b>Úcta k odkazu našich předků</b>	Kulturní památky	n/a	iROP	4	9d	4.1	1 359,46	1 291,49	0,00	67,97	0,00	0,00
<b>Rozvoj technické infrastruktury</b>	Lesnická infrastruktura	n/a	PRV	19	6b	19.2.1	0,00	0,00	0,00	0,00	0,00	0,00
<b>Posílení místní ekonomiky</b>	Rozvoj nezemědělských činností	n/a	PRV	19	6b	19.2.1	1 286,86	482,57	160,86	0,00	643,43	0,00
<b>Posílení místní ekonomiky</b>	Zemědělství	n/a	PRV	19	6b	19.2.1	2 049,44	768,54	256,18	0,00	1 024,72	0,00
<b>Posílení místní ekonomiky</b>	Potravinářství	n/a	PRV	19	6b	19.2.1	714,93	268,10	89,37	0,00	357,46	0,00
<b>Podpora cestovního ruchu</b>	Neproduktivní investice v lesích	n/a	PRV	19	6b	19.2.1	125,43	89,37	29,79	0,00	6,27	0,00
<b>Podpora aktivních lidí v regionu</b>	Projekty spolupráce MAS	n/a	PRV	19	6b	19.3.1	0,00	0,00	0,00	0,00	0,00	0,00
<b>Rozvoj sociální infrastruktury a služeb</b>	Sociální služby OPZ	n/a	OP Z	2	2.3	2.3.1	0,00	0,00	0,00	0,00	0,00	0,00



<b>Rozvoj sociální infrastruktury a služeb</b>	Prorodinná opatření	n/a	OP Z	2	2.3	2.3.1	0,00	0,00	0,00	0,00	0,00	0,00
<b>Rozvoj sociální infrastruktury a služeb</b>	Sociální podnikání OPZ	n/a	OP Z	2	2.3	2.3.1	0,00	0,00	0,00	0,00	0,00	0,00
<b>Kvalitní životní prostředí</b>	Prevence invazivních druhů	n/a	OP ŽP	4	1	4.2	474,06	402,95	0,00	0,00	71,11	0,00

2022

Specifický cíl SCLLD	Opatření SCLLD	Podopatření SCLLD	IDENTIFIKACE programu				PLÁN FINANCOVÁNÍ (způsobilé výdaje v tis. Kč)					Nezpůsobilé výdaje (tis. Kč)
			Program	Prioritní osa / Priorita Unie	Investiční priorita OP/ Prioritní oblast	Specifický cíl OP/operace PRV	Celkové způsobilé výdaje (CZV)	Z toho Podpora		Z toho Vlastní zdroje příjemce		
								Příspěvek Unie (a)	Národní veřejné zdroje (SR, SF) (b)	Národní veřejné zdroje (kraj, obec, jiné) (c)	Národní soukromé zdroje	
<b>Ideální podmínky pro život v našem regionu</b>	Vzdělávání	n/a	iROP	4	9d	4.1	3 673,39	3 489,72	0,00	183,67	0,00	0,00



<b>Rozvoj sociální infrastruktury a služeb</b>	Sociální služby	n/a	iROP	4	9d	4.1	1 360,52	1 292,49	0,00	68,03	0,00	0,00
<b>Rozvoj sociální infrastruktury a služeb</b>	Sociální podnikání	n/a	iROP	4	9d	4.1	1 360,51	1 292,49	0,00	34,01	34,01	0,00
<b>Rozvoj technické infrastruktury</b>	Doprava	n/a	iROP	4	9d	4.1	6 394,41	6 074,69	0,00	319,72	0,00	0,00
<b>Účta k odkazu našich předků</b>	Kulturní památky	n/a	iROP	4	9d	4.1	0,00	0,00	0,00	0,00	0,00	0,00
<b>Rozvoj technické infrastruktury</b>	Lesnická infrastruktura	n/a	PRV	19	6b	19.2.1	0,00	0,00	0,00	0,00	0,00	0,00
<b>Posílení místní ekonomiky</b>	Rozvoj nezemědělských činností	n/a	PRV	19	6b	19.2.1	0,00	0,00	0,00	0,00	0,00	0,00
<b>Posílení místní ekonomiky</b>	Zemědělství	n/a	PRV	19	6b	19.2.1	0,00	0,00	0,00	0,00	0,00	0,00
<b>Posílení místní ekonomiky</b>	Potravinářství	n/a	PRV	19	6b	19.2.1	0,00	0,00	0,00	0,00	0,00	0,00
<b>Podpora cestovního ruchu</b>	Neproductivní investice v lesích	n/a	PRV	19	6b	19.2.1	0,00	0,00	0,00	0,00	0,00	0,00
<b>Podpora aktivních lidí v regionu</b>	Projekty spolupráce MAS	n/a	PRV	19	6b	19.3.1	0,00	0,00	0,00	0,00	0,00	0,00



Rozvoj sociální infrastruktury a služeb	Sociální služby OPZ	n/a	OP Z	2	2.3	2.3.1	0,00	0,00	0,00	0,00	0,00	0,00
Rozvoj sociální infrastruktury a služeb	Prorodinná opatření	n/a	OP Z	2	2.3	2.3.1	0,00	0,00	0,00	0,00	0,00	0,00
Rozvoj sociální infrastruktury a služeb	Sociální podnikání OPZ	n/a	OP Z	2	2.3	2.3.1	0,00	0,00	0,00	0,00	0,00	0,00
Kvalitní životní prostředí	Prevence invazivních druhů	n/a	OP ŽP	4	1	4.2	474,06	402,95	0,00	0,00	71,11	0,00

2023

Specifický cíl SCLLD	Opatření SCLLD	Podopatření SCLLD	IDENTIFIKACE programu				PLÁN FINANCOVÁNÍ (způsobilé výdaje v tis. Kč)				Nezpůsobilé výdaje (tis. Kč)	
			Program	Prioritní osa / Priorita Unie	Investiční priorita OP/ Prioritní oblast	Specifický cíl OP/operace PRV	Celkové způsobilé výdaje (CZV)	Z toho Podpora		Z toho Vlastní zdroje příjemce		
								Příspěvek Unie (a)	Národní veřejné zdroje (SR, SF) (b)	Národní veřejné zdroje (kraj, obec, jiné) (c)		Národní soukromé zdroje

<b>Ideální podmínky pro život v našem regionu</b>	Vzdělávání	n/a	iROP	4	9d	4.1	1 714,25	1 628,54	0,00	85,71	0,00	0,00
<b>Rozvoj sociální infrastruktury a služeb</b>	Sociální služby	n/a	iROP	4	9d	4.1	453,51	430,83	0,00	22,68	0,00	0,00
<b>Rozvoj sociální infrastruktury a služeb</b>	Sociální podnikání	n/a	iROP	4	9d	4.1	453,51	430,83	0,00	11,34	11,34	0,00
<b>Rozvoj technické infrastruktury</b>	Doprava	n/a	iROP	4	9d	4.1	5 115,53	4 859,75	0,00	255,78	0,00	0,00
<b>Úcta k odkazu našich předků</b>	Kulturní památky	n/a	iROP	4	9d	4.1	0,00	0,00	0,00	0,00	0,00	0,00
<b>Rozvoj technické infrastruktury</b>	Lesnická infrastruktura	n/a	PRV	19	6b	19.2.1	0,00	0,00	0,00	0,00	0,00	0,00
<b>Posílení místní ekonomiky</b>	Rozvoj nezemědělských činností	n/a	PRV	19	6b	19.2.1	0,00	0,00	0,00	0,00	0,00	0,00
<b>Posílení místní ekonomiky</b>	Zemědělství	n/a	PRV	19	6b	19.2.1	0,00	0,00	0,00	0,00	0,00	0,00
<b>Posílení místní ekonomiky</b>	Potravinářství	n/a	PRV	19	6b	19.2.1	0,00	0,00	0,00	0,00	0,00	0,00
<b>Podpora cestovního ruchu</b>	Neproduktivní investice v lesích	n/a	PRV	19	6b	19.2.1	0,00	0,00	0,00	0,00	0,00	0,00



<b>Podpora aktivních lidí v regionu</b>	Projekty spolupráce MAS	n/a	PRV	19	6b	19.3.1	0,00	0,00	0,00	0,00	0,00	0,00
<b>Rozvoj sociální infrastruktury a služeb</b>	Sociální služby OPZ	n/a	OP Z	2	2.3	2.3.1	0,00	0,00	0,00	0,00	0,00	0,00
<b>Rozvoj sociální infrastruktury a služeb</b>	Prorodinná opatření	n/a	OP Z	2	2.3	2.3.1	0,00	0,00	0,00	0,00	0,00	0,00
<b>Rozvoj sociální infrastruktury a služeb</b>	Sociální podnikání OPZ	n/a	OP Z	2	2.3	2.3.1	0,00	0,00	0,00	0,00	0,00	0,00
<b>Kvalitní životní prostředí</b>	Prevence invazivních druhů	n/a	OP ŽP	4	1	4.2	0,00	0,00	0,00	0,00	0,00	0,00

**CELKEM**

Specifický cíl SCLLD	Opatření SCLLD	Podopatření SCLLD	IDENTIFIKACE programu				PLÁN FINANCOVÁNÍ (způsobilé výdaje v tis. Kč)			Nezpůsobilé výdaje (tis. Kč)
			Program	Prioritní osa / Priorita	Investiční priorita OP/	Specifický cíl OP/operace PRV	Celkové způsobilé výdaje (CZV)	Z toho Podpora	Z toho Vlastní zdroje příjemce	



				Unie	Prioritní oblast			Příspěvek Unie (a)	Národní veřejné zdroje (SR, SF) (b)	Národní veřejné zdroje (kraj, obec, jiné) (c)	Národní soukromé zdroje (d)	
<b>Ideální podmínky pro život v našem regionu</b>	Vzdělávání	n/a	iROP	4	9d	4.1	24 489,26	23 264,80	0,00	1 224,46	0,00	0,00
<b>Rozvoj sociální infrastruktury a služeb</b>	Sociální služby	n/a	iROP	4	9d	4.1	9 070,13	8 616,60	0,00	453,53	0,00	0,00
<b>Rozvoj sociální infrastruktury a služeb</b>	Sociální podnikání	n/a	iROP	4	9d	4.1	9 070,100	8 616,60	0,00	226,75	226,75	0,00
<b>Rozvoj technické infrastruktury</b>	Doprava	n/a	iROP	4	9d	4.1	42 629,45	40 497,97	0,00	2 131,48	0,00	0,00
<b>Úcta k odkazu našich předků</b>	Kulturní památky	n/a	iROP	4	9d	4.1	5 441,02	5 168,96	0,00	272,06	0,00	0,00
<b>Rozvoj technické infrastruktury</b>	Lesnická infrastruktura	n/a	PRV	19	6b	19.2.1	2 508,48	1 755,94	627,12	0,00	125,42	0,00
<b>Posílení místní ekonomiky</b>	Rozvoj nezemědělských činností	n/a	PRV	19	6b	19.2.1	12 868,58	4 825,71	1 608,58	0,00	6 434,29	0,00
<b>Posílení místní ekonomiky</b>	Zemědělství	n/a	PRV	19	6b	19.2.1	20 494,40	7 685,40	2 561,80	0,00	10 247,20	0,00



<b>Posílení místní ekonomiky</b>	Potravinářství	n/a	PRV	19	6b	19.2.1	7 149,20	2 680,95	893,65	0,00	3 574,60	0,00
<b>Podpora cestovního ruchu</b>	Neproduktivní investice v lesích	n/a	PRV	19	6b	19.2.1	1 254,26	893,66	297,88	0,00	62,72	0,00
<b>Podpora aktivních lidí v regionu</b>	Projekty spolupráce MAS	n/a	PRV	19	6b	19.3.1	1 263,35	852,76	284,25	0,00	126,34	0,00
<b>Rozvoj sociální infrastruktury a služeb</b>	Sociální služby OPZ	n/a	OP Z	2	2.3	2.3.1	3 812,00	3 240,20	190,70	190,70	190,40	0,00
<b>Rozvoj sociální infrastruktury a služeb</b>	Prorodinná opatření	n/a	OP Z	2	2.3	2.3.1	9 529,00	8 099,65	476,45	476,45	476,45	0,00
<b>Rozvoj sociální infrastruktury a služeb</b>	Sociální podnikání OPZ	n/a	OP Z	2	2.3	2.3.1	5 717,00	4 859,45	0,00	0,00	857,55	0,00
<b>Kvalitní životní prostředí</b>	Prevence invazivních druhů	n/a	OP ŽP	4	1	4.2	1 896,24	1 611,80	0,00	0,00	284,44	0,00

**CELKEM**

Fond	Program	Příspěvek Unie (tis. Kč)	Národní spolufinancování (tis. Kč)	Podpora (tis. Kč)
EFRR	IROP	86 164,930	0,00	86 164,93
	OP ŽP	1 611,80	0,00	1 611,80
	<b>Celkem EFRR</b>	<b>87 776,73</b>	<b>0,00</b>	<b>87 776,73</b>
ESF	OP Z	16 199,30	667,15	16 866,45
	<b>Celkem ESF</b>	<b>16 199,30</b>	<b>667,15</b>	<b>16 866,45</b>
EZFRV	PRV	18 694,42	6 273,28	24 967,70
	<b>Celkem EZFRV</b>	<b>18 694,42</b>	<b>6 273,28</b>	<b>24 967,70</b>
<b>Celkem</b>	<b>Celkem</b>	<b>122 670,45</b>	<b>6 940,43</b>	<b>129 610,88</b>

## Příloha č. 5 – Finanční plán SCLLD v jednotlivých letech podle specifických cílů opatření programů/opatření EZFRV (PRV)

2016

Programový rámec	Prioritní osa	Investiční	Specifický cíl	PLÁN FINANCOVÁNÍ (způsobilé výdaje v tis. Kč)	Nezpůsobilé
------------------	---------------	------------	----------------	---	-------------



	/ Priorita Unie	priorita OP/ Prioritní oblast	OP/operace PRV	Celkové způsobilé výdaje (CZV)	Z toho Podpora		Z toho Vlastní zdroje příjemce		výdaje (tis. Kč)
					Příspěvek Unie (a)	Národní veřejné zdroje (SR, SF) (b)	Národní veřejné zdroje (kraj, obec, jiné) (c)	Národní soukromé zdroje	
OP Z	2	2.3	2.3.1	0,00	0,00	0,00	0,00	0,00	0,00
PRV	19	6b	19.2.1	0,00	0,00	0,00	0,00	0,00	0,00
PRV	19	6b	19.3.1	0,00	0,00	0,00	0,00	0,00	0,00
iROP	4	9d	4.1	0,00	0,00	0,00	0,00	0,00	0,00
OP ŽP	4	1	4.2	0,00	0,00	0,00	0,00	0,00	0,00

### 2017

Programový rámec	Prioritní osa / Priorita Unie	Investiční priorita OP/ Prioritní oblast	Specifický cíl OP/operace PRV	PLÁN FINANCOVÁNÍ (způsobilé výdaje v tis. Kč)					Nezpůsobilé výdaje (tis. Kč)
				Celkové způsobilé výdaje (CZV)	Z toho Podpora		Z toho Vlastní zdroje příjemce		
					Příspěvek Unie (a)	Národní veřejné zdroje (SR, SF) (b)	Národní veřejné zdroje (kraj, obec, jiné) (c)	Národní soukromé zdroje	
OP Z	2	2.3	2.3.1	0,00	0,00	0,00	0,00	0,00	0,00
PRV	19	6b	19.2.1	11 728,45	4 503,99	1 501,33	0,00	5 723,13	0,00
PRV	19	6b	19.3.1	0,00	0,00	0,00	0,00	0,00	0,00
iROP	4	9d	4.1	9 750,37	9 262,84	0,00	464,85	22,68	0,00



OP ŽP	4	1	4.2	0,00	0,00	0,00	0,00	0,00	0,00
-------	---	---	-----	------	------	------	------	------	------

### 2018

Programový rámec	Prioritní osa / Priorita Unie	Investiční priorita OP/ Prioritní oblast	Specifický cíl OP/operace PRV	PLÁN FINANCOVÁNÍ (způsobilé výdaje v tis. Kč)					Nezpůsobilé výdaje (tis. Kč)
				Celkové způsobilé výdaje (CZV)	Z toho Podpora		Z toho Vlastní zdroje příjemce		
					Příspěvek Unie (a)	Národní veřejné zdroje (SR, SF) (b)	Národní veřejné zdroje (kraj, obec, jiné) (c)	Národní soukromé zdroje	
OP Z	2	2.3	2.3.1	4 764,00	4 049,40	167,10	167,10	380,40	0,00
PRV	19	6b	19.2.1	19 247,64	8 181,28	2 768,89	0,00	8 297,47	0,00
PRV	19	6b	19.3.1	0,00	0,00	0,00	0,00	0,00	0,00
iROP	4	9d	4.1	17 976,95	17 078,09	0,00	842,17	56,69	0,00
OP ŽP	4	1	4.2	0,00	0,00	0,00	0,00	0,00	0,00

### 2019

Programový rámec	Prioritní osa / Priorita Unie	Investiční priorita OP/ Prioritní oblast	Specifický cíl OP/operace PRV	PLÁN FINANCOVÁNÍ (způsobilé výdaje v tis. Kč)			Nezpůsobilé výdaje (tis. Kč)
				Celkové způsobilé výdaje (CZV)	Z toho Podpora	Z toho Vlastní zdroje příjemce	

					Příspěvek Unie (a)	Národní veřejné zdroje (SR, SF) (b)	Národní veřejné zdroje (kraj, obec, jiné) (c)	Národní soukromé zdroje	
OP Z	2	2.3	2.3.1	9 527,00	8 097,95	333,20	333,20	762,65	0,00
PRV	19	6b	19.2.1	4 882,80	1 894,55	631,52	0,00	2 356,73	0,00
PRV	19	6b	19.3.1	0,00	0,00	0,00	0,00	0,00	0,00
iROP	4	9d	4.1	14 149,36	13 441,89	0,00	673,46	34,01	0,00
OP ŽP	4	1	4.2	474,06	402,95	0,00	0,00	71,11	0,00

**2020**

Programový rámec	Prioritní osa / Priorita Unie	Investiční priorita OP/ Prioritní oblast	Specifický cíl OP/operace PRV	PLÁN FINANCOVÁNÍ (způsobilé výdaje v tis. Kč)					Nezpůsobilé výdaje (tis. Kč)
				Celkové způsobilé výdaje (CZV)	Z toho Podpora		Z toho Vlastní zdroje příjemce		
					Příspěvek Unie (a)	Národní veřejné zdroje (SR, SF) (b)	Národní veřejné zdroje (kraj, obec, jiné) (c)	Národní soukromé zdroje	
OP Z	2	2.3	2.3.1	4 767,00	4 051,95	166,85	166,85	381,35	0,00
PRV	19	6b	19.2.1	4 239,37	1 653,26	551,09	0,00	2 035,02	0,00
PRV	19	6b	19.3.1	1 263,35	852,76	284,25	0,00	126,34	0,00
iROP	4	9d	4.1	14 149,36	13 441,89	0,00	673,46	34,01	0,00
OP ŽP	4	1	4.2	474,06	402,95	0,00	0,00	71,11	0,00



2021

Programový rámec	Prioritní osa / Priorita Unie	Investiční priorita OP/ Prioritní oblast	Specifický cíl OP/operace PRV	PLÁN FINANCOVÁNÍ (způsobilé výdaje v tis. Kč)					Nezpůsobilé výdaje (tis. Kč)
				Celkové způsobilé výdaje (CZV)	Z toho Podpora		Z toho Vlastní zdroje příjemce		
					Příspěvek Unie (a)	Národní veřejné zdroje (SR, SF) (b)	Národní veřejné zdroje (kraj, obec, jiné) (c)	Národní soukromé zdroje	
OP Z	2	2.3	2.3.1	0,00	0,00	0,00	0,00	0,00	0,00
PRV	19	6b	19.2.1	4 176,66	1 608,58	536,20	0,00	2 031,88	0,00
PRV	19	6b	19.3.1	0,00	0,00	0,00	0,00	0,00	0,00
iROP	4	9d	4.1	14 148,29	13 440,88	0,00	673,40	34,01	0,00
OP ŽP	4	1	4.2	474,06	402,95	0,00	0,00	71,11	0,00

2022

Programový rámec	Prioritní osa / Priorita Unie	Investiční priorita OP/ Prioritní oblast	Specifický cíl OP/operace PRV	PLÁN FINANCOVÁNÍ (způsobilé výdaje v tis. Kč)					Nezpůsobilé výdaje (tis. Kč)
				Celkové způsobilé výdaje (CZV)	Z toho Podpora		Z toho Vlastní zdroje příjemce		
					Příspěvek Unie (a)	Národní veřejné zdroje (SR, SF) (b)	Národní veřejné zdroje (kraj, obec, jiné) (c)	Národní soukromé zdroje	
OP Z	2	2.3	2.3.1	0,00	0,00	0,00	0,00	0,00	0,00
PRV	19	6b	19.2.1	0,00	0,00	0,00	0,00	0,00	0,00



PRV	19	6b	19.3.1	0,00	0,00	0,00	0,00	0,00	0,00
iROP	4	9d	4.1	12 788,83	12 149,39	0,00	605,43	34,01	0,00
OP ŽP	4	1	4.2	474,06	402,95	0,00	0,00	71,11	0,00

### 2023

Programový rámec	Prioritní osa / Priorita Unie	Investiční priorita OP/ Prioritní oblast	Specifický cíl OP/operace PRV	PLÁN FINANCOVÁNÍ (způsobilé výdaje v tis. Kč)					Nezpůsobilé výdaje (tis. Kč)
				Celkové způsobilé výdaje (CZV)	Z toho Podpora		Z toho Vlastní zdroje příjemce		
					Příspěvek Unie (a)	Národní veřejné zdroje (SR, SF) (b)	Národní veřejné zdroje (kraj, obec, jiné) (c)	Národní soukromé zdroje	
OP Z	2	2.3	2.3.1	0,00	0,00	0,00	0,00	0,00	0,00
PRV	19	6b	19.2.1	0,00	0,00	0,00	0,00	0,00	0,00
PRV	19	6b	19.3.1	0,00	0,00	0,00	0,00	0,00	0,00
iROP	4	9d	4.1	7 736,80	7 349,95	0,00	375,51	11,34	0,00
OP ŽP	4	1	4.2	0,00	0,00	0,00	0,00	0,00	0,00

### CELKEM

Programový rámec	Prioritní osa / Priorita Unie	Investiční priorita OP/ Prioritní oblast	Specifický cíl OP/operace PRV	PLÁN FINANCOVÁNÍ (způsobilé výdaje v tis. Kč)			Nezpůsobilé výdaje (tis. Kč)
				Celkové způsobilé výdaje (CZV)	Z toho Podpora	Z toho Vlastní zdroje příjemce	



					Příspěvek Unie (a)	Národní veřejné zdroje (SR, SF) (b)	Národní veřejné zdroje (kraj, obec, jiné) (c)	Národní soukromé zdroje	
<b>OP Z</b>	2	2.3	2.3.1	19 058,00	16 199,30	667,15	667,15	1 524,40	0,00
<b>PRV</b>	19	6b	19.2.1	44 274,92	17 841,66	5 989,03	0,00	20 444,23	0,00
<b>PRV</b>	19	6b	19.3.1	1 263,35	852,76	284,25	0,00	126,34	0,00
<b>iROP</b>	4	9d	4.1	90 699,96	86 164,93	0,00	4 308,28	226,75	0,00
<b>OP ŽP</b>	4	1	4.2	1 896,24	1 611,80	0,00	0,00	284,44	0,00

## Příloha č. 6 – Indikátory dle jednotlivých specifických cílů a opatření SCLLD



Specifický cíl SCLLD	Opatření SCLLD	IDENTIFIKACE programu				Identifikace indikátorů				Hodnoty indikátorů					Odůvodnění jakým způsobem byly hodnoty stanoveny
		Program	Prioritní osa / Prioritní Unie	Investiční priorita / Prioritní oblast	Specifický cíl OP/operace PRV	Kód NČI2014+	Název indikátoru	Měrná jednotka	Typ Indikátoru (výstup/výsledek)	Výchozí hodnota	Datum výchozí hodnoty	Cílová hodnota	Datum cílové hodnoty	Milník 31.12.2018	
Posílení místní ekonomiky	Zemědělství	PRV	19	6b	19.2.1.	93701	Počet podpořených podniků/příjemců	ks	Výstup	0	04.02.2016	15	31.12.2023	4	Syntéza potřeb území a disponibilních zdrojů z ESI administrovaných přes MAS
	Zemědělství	PRV	19	6b	19.2.1.	94800	Pracovní místa vytvořená v rámci podpořených projektů (Leader)	ks	Výsledek	0	04.02.2016	2	31.12.2023	1	Syntéza potřeb území a disponibilních zdrojů z ESI administrovaných přes MAS
	Potravinářství	PRV	19	6b	19.2.1.	93701	Počet podpořených podniků/příjemců	ks	Výstup	0	04.02.2016	5	31.12.2023	2	Syntéza potřeb území a disponibilních zdrojů z ESI administrovaných přes MAS

	Potravinářství	PRV	19	6b	19.2.1.	94800	Pracovní místa vytvořená v rámci podpořených projektů (Leader)	ks	Výsledek	0	04.02.2016	1	31.12.2023	0	Syntéza potřeb území a disponibilních zdrojů z ESI administrovaných přes MAS
Rozvoj technické infrastruktury	Lesnická infrastruktura	PRV	19	6b	19.2.1.	93701	Počet podpořených podniků/příjemců	ks	Výstup	0	04.02.2016	2	31.12.2023	1	Syntéza potřeb území a disponibilních zdrojů z ESI administrovaných přes MAS
	Lesnická infrastruktura	PRV	19	6b	19.2.1.	94302	Celková délka lesních cest (km)	km	Výsledek	0	04.02.2016	1	31.12.2023	0	Syntéza potřeb území a disponibilních zdrojů z ESI administrovaných přes MAS
Posílení místní ekonomiky	Rozvoj nezemědělských činností	PRV	19	6b	19.2.1.	93701	Počet podpořených podniků/příjemců	ks	Výstup	0	04.02.2016	7	31.12.2023	2	Syntéza potřeb území a disponibilních zdrojů z ESI administrovaných přes MAS

	Rozvoj nezemědělských činností	PRV	19	6b	19.2.1.	94800	Pracovní místa vytvořená v rámci podpořených projektů (Leader)	ks	Výsledek	0	04.02.2016	1	31.12.2023	0	Syntéza potřeb území a disponibilních zdrojů z ESI administrovaných přes MAS
Podpora cestovního ruchu	Neproductivní investice v lesích	PRV	19	6b	19.2.1.	92702	Počet podpořených operací (akcí)	ks	Výstup	0	04.02.2016	4	31.12.2023	1	Syntéza potřeb území a disponibilních zdrojů z ESI administrovaných přes MAS
	Neproductivní investice v lesích	PRV	19	6b	19.2.1.	93001	Celková plocha (ha)	ha	Výstup	0	04.02.2016	0,1	31.12.2023	0	Syntéza potřeb území a disponibilních zdrojů z ESI administrovaných přes MAS
Podpora aktivních lidí v regionu	Projekty spolupráce MAS	PRV	19	6b	19.3.1.	92501	Celkové veřejné výdaje (0,1)	EUR	Výstup	0	04.02.2016	42037	31.12.2023	0	Syntéza potřeb území a disponibilních zdrojů z ESI administrovaných přes MAS



Úcta k odkazu našich předků	Kulturní památky	iROP	4	9d	4.1	91010	Počet návštěv kulturních památek a paměťových institucí zpřístupněných za vstupné	Návštěvy/rok	Výsledek	26553793	31.12.2013	27500000	31.12.2023	-	MAS převzala hodnoty z Programového dokumentu IROP.
	Kulturní památky	iROP	4	9d	4.1	90501	Počet revitalizovaných památkových objektů	Objekty	Výstup	0	04.02.2016	2	31.12.2023	0	Hodnota indikátoru vychází ze zjišťování potřeb v území MAS, kdy byla zjišťována potřeba projektů s přihlédnutím k alokované částce a absorpční kapacitě území. Na základě tohoto šetření byla cílová hodnota indikátoru stanovena na 2 objekty. Průměrná cena byla stanovena na základě zkušeností z

															obdobných projektů, což je cca 2,6 mil. Kč/ objekt. To odpovídá průměrným nákladům ŘO IROP. Hodnota milníku byla identifikována a na základě připravenosti projektů.
	Kulturní památky	iROP	4	9d	4.1	91005	Zvýšení očekávaného počtu návštěv podporovaných kulturních a přírodních památek a atrakcí	Návštěvy/rok	Výstup	0	04.02.2016	1000	31.12.2023	-	Hodnota indikátoru byla nastavena ex-ante dle předpokládaných realizovaných projektů. V případě památek zpřístupněných za vstupné bude počet návštěvníků vykazován dle počtu prodaných vstupenek. U památek, které jsou veřejně

															přístupné, dle dotazníkovéh o šetření.
Rozvoj technické infrastruktury	Doprava	iROP	4	9d	4.1	76100	Délka nově vybudovaných cyklostezek a cyklotras	km	Výstup	0	04.02.2016	1,5	31.12.2023	-	Hodnota indikátoru vychází ze zjišťování potřeb v území MAS, kdy byla zjišťována potřebnost projektů s přihlédnutím k alokované částce a absorpční kapacitě území. Na základě tohoto šetření byla cílová hodnota indikátoru stanovena na 1,5 km nově vybudovaných cyklostezek. Průměrná cena byla stanovena na základě zkušeností z obdobných



															projektů, což je cca 3,333 mil. Kč/ 1 km nové cyklostezky. To odpovídá průměrným nákladům ŘO IROP.
	Doprava	iROP	4	9d	4.1	76200	Délka rekonstruovaných cyklostezek a cyklotras	km	Výstup	0	04.02.2016	2	31.12.2023	-	Hodnota indikátoru vychází ze zjišťování potřeb v území MAS, kdy byla zjišťována potřeba projektů s přihlédnutím k alokované částce a absorpční kapacitě území. Na základě tohoto šetření byla cílová hodnota indikátoru stanovena na 2 km rekonstruovaných cyklostezek.



															Průměrná cena byla stanovena na základě zkušeností z obdobných projektů, což je cca 2 mil. Kč/ 1 km rekonstruované cyklostezky. To odpovídá průměrným nákladům ŘO IROP.
Doprava	iROP	4	9d	4.1	76310	Podíl cyklistiky na přepravních výkonech	%	Výsledek	7	31.12.2011	10	31.12.2023	-	MAS převzala hodnoty z Programového dokumentu IROP.	
Doprava	iROP	4	9d	4.1	75120	Podíl veřejné osobní dopravy na celkových výkonech v osobní dopravě	%	Výsledek	30	31.12.2011	35	31.12.2023	-	MAS převzala hodnoty z Programového dokumentu IROP	
Doprava	iROP	4	9d	4.1	74001	Počet vytvořených parkovacích míst	parkovací místa	Výstup	0	04.02.2016	10	31.12.2023	-	Hodnota indikátoru vychází ze zjišťování potřeb v území MAS, kdy byla zjišťována	



	Doprava	iROP	4	9d	4.1	76401	Počet parkovacích míst pro jízdní kola	Parkovací místo	Výstup	0	04.02.2016	10	31.12.2023	-	Hodnota indikátoru vychází ze zjišťování potřeb v území MAS, kdy byla zjišťována potřebnost projektů s přihlédnutím k alokované částce a absorpční kapacitě území. Na základě tohoto šetření byla cílová hodnota indikátoru stanovena na 10 parkovacích míst pro jízdní kola. Průměrná cena byla stanovena na základě obdobných projektů, jedná se o cca 5 tis. Kč za stojan. To
--	---------	------	---	----	-----	-------	--	-----------------	--------	---	------------	----	------------	---	--

															odpovídá průměrným nákladům ŘO IROP.
	Doprava	iROP	4	9d	4.1	75001	Počet realizací vedoucích ke zvýšení bezpečnosti v dopravě	Realizace	Výstup	0	04.02.2016	9	31.12.2023	-	Hodnota indikátoru vychází ze zjišťování potřeb v území MAS, kdy byla zjišťována potřebnost projektů s přihlédnutím k alokované částce a absorpční kapacitě území. Na základě tohoto šetření byla cílová hodnota indikátoru stanovena na 9 realizací vedoucích ke zvýšení bezpečnosti v dopravě (1x investice do osvětlení pěší komunikace, 1x vyřešení



															nebezpečné křižovatky u ZŠ kruhovým objezdem a 7x výstavba nové pěší komunikace). Průměrné ceny byly stanoveny na základě realizace obdobných projektů, JCI 3,372 mil. Kč.
Rozvoj sociální infrastruktury a služeb	Sociální služby	iROP	4	9d	4.1	67510	Kapacita služeb a sociální práce	Klienti	Výsledek	135	04.02.2016	154	31.12.2023	-	Výchozí hodnota indikátoru vychází z údajů ČSÚ, z evidence kapacity sociálních služeb. Cílová hodnota vychází z absorpční kapacity MAS a záměru primárně podporovat zvyšování kvality před zvyšováním kapacit poskytovaných

														h služeb. Zohledněna byla také připravenost záměrů a jejich finanční náročnost. Bylo identifikován o několik záměrů v průměrné výši 0,5 mil. Kč, které mají mimo jiné za cíl zvýšit kapacitu sociálních služeb.	
	Sociální služby	iROP	4	9d	4.1	55401	Počet podpořených zázemí pro služby a sociální práci	Zázemí	Výstup	0	04.02.2016	19	31.12.2023	-	Hodnota indikátoru vychází ze zjišťování potřeb v území MAS, kdy byla zjišťována potřebnost projektů s přihlédnutím k alokované částce a absorpční kapacitě území. Na základě

															tohoto šetření byla cílová hodnota indikátoru stanovena na 19 podpořených zázemí pro služby a sociální práce Průměrná cena byla stanovena na základě zkušeností z obdobných projektů, což je cca 0,5 mil. Kč na projekt. To odpovídá průměrným nákladům ŘO IROP pro 1 zázemí pro ambulantní nebo terénní sociální službu.
	Sociální služby	iROP	4	9d	4.1	55402	Počet poskytovaných druhů sociálních služeb	Služby	Výstup	0	04.02.2 016	6	31.12.2 023	-	Hodnota indikátoru byla stanovena na základě jednání s poskytovateli

															<p>sociálních služeb na území MAS Rožnovsko. Je počítáno s tím, že totožná sociální služba poskytovaná na více místech v regionu, je v rámci tohoto indikátoru započtena pouze 1x. Indikátor je nastaven na hodnotu 6 druhů sociálních služeb dle zákona č. 108/2006 Sb., o sociálních službách, podpořených z projektů MAS Rožnovsko.</p>
Rozvoj sociální infrastruktury a služeb	Sociální podnikání	iROP	4	9d	4.1	10411	Míra nezaměstnanosti osob s nejnižším vzděláním	%	Výsledek	28,5	31.12.2012	22	31.12.2023	-	MAS převzala hodnoty z Programového dokumentu IROP.



	Sociální podnikání	iROP	4	9d	4.1	10105	Počet nových podniků, které dostávají podporu	Podniky	Výstup	0	04.02.2016	2	31.12.2023	-	Hodnota indikátoru vychází ze zjišťování potřeb v území MAS, kdy byla zjišťována potřebnost projektů s přihlédnutím k alokované částce a absorpční kapacitě území. Na základě tohoto šetření byla cílová hodnota indikátoru stanovena na 2 nové podniky pobírající podporu. Hodnota milníku byla identifikován a na základě připravenosti projektu. JCI = cca 2,154 mil. Kč.
--	--------------------	------	---	----	-----	-------	---	---------	--------	---	------------	---	------------	---	--

	Sociální podnikání	iROP	4	9d	4.1	10102	Počet podniků pobírajících granty	Podniky	Výstup	0	04.02.2 016	4	31.12.2 023	-	Hodnota indikátoru vychází ze zjišťování potřeb v území MAS, kdy byla zjišťována potřebnost projektů s přihlédnutím k alokované částce a absorpční kapacitě území. Na základě tohoto šetření byla cílová hodnota indikátoru stanovena na 4 podniky pobírající granty. JCI = cca 2,154 mil. Kč.
	Sociální podnikání	iROP	4	9d	4.1	10000	Počet podniků pobírajících podporu	Podniky	Výstup	0	04.02.2 016	4	31.12.2 023	1	Hodnota indikátoru vychází ze zjišťování potřeb v území MAS, kdy byla zjišťována



															potřebnost projektů s přihlédnutím k alokované částce a absorpční kapacitě území. Na základě tohoto šetření byla cílová hodnota indikátoru stanovena na 4 podniky pobírající podporu. Hodnota milníku byla identifikován a na základě připravenosti projektu. JCI = cca 2,154 mil. Kč.
	Sociální podnikání	iROP	4	9d	4.1	10300	Soukromé investice odpovídající veřejné podpoře podniků (granty)	EUR	Výstup	0	04.02.2016	16491	31.12.2023	-	Hodnota indikátoru vychází ze zjišťování potřeb v území MAS, kdy byla zjišťována potřebnost projektů s

															přihlédnutím k alokované části a absorpční kapacitě území. Na základě tohoto šetření byla cílová hodnota indikátoru stanovena na 16 491 euro. Spolufinancování je totiž ve výši 453.500 Kč, přepočteno kurzem 27,50 Kč/1 EUR.
	Sociální podnikání	iROP	4	9d	4.1	10403	Zvýšení zaměstnanosti v podporovaných podnicích se zaměřením na znevýhodněnou skupinu	FTE	Výstup	0	04.02.2016	8	31.12.2023	-	Hodnota indikátoru stanovila MAS na základě porovnání cen v realizovaných a tématicky obdobných projektech. Bylo přihlédnuto k alokované části,

															potřebnosti a absorpční kapacitě území. Indikátor 1 04 03 je 1/3 indikátoru 1 04 00. Na základě výše uvedeného byla cílová hodnota indikátoru stanovena na 8 FTE z cílových skupin.
	Sociální podnikání	iROP	4	9d	4.1	10400	Zvýšení zaměstnanosti v podporovaných podnicích	FTE	Výstup	0	04.02.2016	22	31.12.2023	-	Průměrnou cenu MAS stanovila na základě porovnání cen v realizovaných a tematicky a rozsahem totožných projektů. Bylo přihlédnuto také k potřebnosti projektů, k alokované částce a absorpční kapacitě



															území. Na základě tohoto šetření byla cílová hodnota indikátoru stanovena na 22 FTE. JCI = cca 400 tis. Kč na jedno FTE.
Ideální podmínky pro život v našem regionu	Vzdělávání	iROP	4	9d	4.1	50001	Kapacita podporovaných zařízení péče o děti nebo vzdělávacích zařízení	Osoby	Výstup	0	04.02.2016	160	31.12.2023	-	Hodnota indikátoru vychází ze zjišťování potřeb v území MAS, kdy byla zjišťována potřebnost projektů s přihlédnutím k alokované částce a absorpční kapacitě území. Na základě tohoto šetření byly identifikovány záměry na modernizaci učeben ZŠ (rozpad hodnoty

															<p>indikátoru: 8 odborných učeben ZŠ X 20 žáků na učebnu = 160). Cílová hodnota indikátoru stanovena na 160 osob (žáků ZŠ). Průměrná cena byla stanovena na základě zkušeností z obdobných projektů, cena modernizace ZŠ cca 2,9 mil. Kč.</p>
Vzdělávání	iROP	4	9d	4.1	50000	Počet podpořených vzdělávacích zařízení	Zařízení	Výstup	0	04.02.2016	8	31.12.2023	3	<p>Hodnota indikátoru vychází ze zjišťování potřeb v území MAS, kdy byla zjišťována potřebnost projektů s přihlédnutím k alokované částce a absorpční</p>	







															modernizace odborných učeben a bezbariérové úpravy.
	Vzdělávání	iROP	4	9d	4.1	50030	Podíl osob předčasně opouštějících vzdělávací systém	%	Výsledek	5,4	31.12.2013	5	31.12.2023	-	MAS převzala hodnoty z Programového dokumentu IROP.
Rozvoj sociální infrastruktury a služeb	Sociální služby OPZ	OPZ	2	3	2.3.	67010	Využívání podpořených služeb	Osoby	Výsledek	0	04.02.2016	60	31.12.2023	-	Indikátor uvádí počet osob, které využijí službu či program během trvání projektu a jsou uvedeni jako anonymní klienti nebo se na ně vztahuje bagatelní podpora. Hodnota indikátoru byla stanovena na základě vlastního šetření potřeb v regionu a na základě zjištěných

														projektových záměrů. Plánovaná hodnota indikátoru byla nastavena na základě praktických poznatků poskytovatelů sociálních služeb a sociální práce v regionu, podle toho jak jsou dané sociální služby v současnosti využívány.	
	Sociální služby OPZ	OPZ	2	3	2.3.	60000	Celkový počet účastníků	Osoby	Výstup	0	04.02.2016	60	31.12.2023	-	Hodnota indikátoru byla stanovena na základě potřeb regionu, tyto potřeby byly zjištěny prostřednictvím vlastního šetření MAS. Zjištěné projektové záměry byly

															<p>kvalifikovaný m odhadem porovnány s výši alokace, která je na dané opatření určena. V rámci tohoto opatření plánuje MAS podpořit 1 sociální službu registrovanou podle zákona o sociálních službách. V něm je počítáno s 60 účastníky. Hodnota indikátoru vychází z průměrné hodnoty indikátoru 63 333 Kč/1 účastníka.</p>
	Sociální služby OPZ	OPZ	2	3	2.3.	67001	Kapacita podpořených služeb	Osoby	Výstup	0	04.02.2016	2	31.12.2023	-	<p>Kapacita je maximální počet osob, které může podpořená služba či program v</p>

															danou chvíli obsloužit bez ohledu na to, zda se jedná o anonymní klienty, počet účastníků či osoby s bagatelní podporou. MAS počítá s realizací jednoho zařízení pro sociální služby či sociální práci a v jednu chvíli může obsloužit jedna služba/dva pracovníci, maximálně 2 klienty.
	Sociální služby OPZ	OPZ	2	3	2.3.	67315	Bývalí účastníci projektů, u nichž intervence formou sociální služby naplnila svůj účel	Osoby	Výsledek	0	04.02.2016	45	31.12.2023	-	Indikátor uvádí počet osob, u kterých sociální služba naplnila svůj účel. Je stanovena z dřívějších zkušeností

															poskytovatelé sociálních dlužeb na hodnotu 70%.
	Sociální služby OPZ	OPZ	2	3	2.3.	67310	Bývalí účastníci projektů, u nichž intervence formou sociální práce naplnila svůj účel	Osoby	Výsledek	0	04.02.2016	45	31.12.2023	-	Indikátor uvádí počet osob, u kterých sociální práce naplnila svůj účel. Je stanovena z dřívějších zkušeností poskytovatelé sociálních dlužeb na hodnotu 70%.
	Sociální služby OPZ	OPZ	2	3	2.3.	62000	Počet projektů, které zcela nebo zčásti provádějí sociální partneři nebo nevládní organizace	Projekty	Výstup	0	04.02.2016	1	31.12.2023	-	Hodnota indikátoru byla stanovena na základě potřeb regionu, tyto potřeby byly zjištěny prostřednictvím vlastního šetření MAS. Projektové záměry pak byly kvalifikovaným odhadem porovnány s



															výši alokace, která je na dané opatření určena. V rámci tohoto opatření plánuje MAS podpořit vzhledem k výši alokace pouze 1 službu (s délkou trvání 3 roky) registrovanou podle zákona o sociálních službách. V rámci projektu jsou odhadovány mzdové náklady (2 pracovníci na plný pracovní úvazek po dobu 3 let) ve výši 2,4 mil. Kč a 1,4 mil. Kč na vybavení.
Rozvoj sociální infrastruktury a	Sociální podnikání OPZ	OPZ	2	3	2.3.	60000	Celkový počet účastníků	Osoby	Výstup	0	04.02.2016	3	31.12.2023	-	Hodnota indikátoru stanovuje celkový počet



															MAS předpokládá podporu třech sociálních podniků a v rámci tohoto podniku předpokládá podporu celkem 3 účastníků.
	Sociální podnikání OPZ	OPZ	2	3	2.3.	62600	Účastníci, kteří získali kvalifikaci po ukončení své účasti	Osoby	Výsledek	0	04.02.2016	3	31.12.2023	-	Indikátor vykazuje účastníky intervence ESF, kteří získali potvrzení o kvalifikaci po ukončení účasti na ESF projektu. Hodnota indikátoru byla stanovena na základě vlastního šetření MAS a na základě zjištěných projektových záměrů, kdy chce MAS podpořit 3



															sociální podniky.
	Sociální podnikání OPZ	OPZ	2	3	2.3.	62700	Účastníci zaměstnaní po ukončení své účasti, vč. OSVČ.	Osoby	Výsledek	0	04.02.2016	1	31.12.2023	-	Indikátor je stanoven na předpokládanou hodnotu 66%ní úspěšnosti.
	Sociální podnikání OPZ	OPZ	2	3	2.3.	62900	Účastníci zaměstnaní 6 měsíců po ukončení své účasti, vč. OSVČ.	Osoby	Výsledek	0	04.02.2016	1	31.12.2023	-	Indikátor je stanoven na předpokládanou hodnotu 66%ní úspěšnosti.
	Sociální podnikání OPZ	OPZ	2	3	2.3.	10211	Počet sociálních podniků, vzniklých díky podpoře, které fungují i po skončení podpory	Organizace	Výsledek	0	04.02.2016	2	31.12.2023	-	Sociálním podnikem se rozumí „subjekt sociálního podnikání“, tj. právnická osoba založená dle soukromého práva nebo její součástí, nebo fyzická osoba, které naplňují veřejně prospěšný cíl formulovaný v základních dokumentech



														a které splňují principy sociálního podniku. Na základě vlastního šetření v území MAS a na základě zjištěných záměrů, plánuje MAS podpořit vznik dvou sociálních podniků. MAS zároveň předpokládá, že tento sociální podnik bude fungovat i po skončení podpory.	
	Sociální podnikání OPZ	OPZ	2	3	2.3.	10213	Počet sociálních podniků vzniklých díky podpoře	Organizace	Výstup	0	04.02.2016	2	31.12.2023	-	Sociálním podnikem se rozumí „subjekt sociálního podnikání“, tj. právnická osoba založená dle soukromého práva nebo

														její součástí, nebo fyzická osoba, které naplňují veřejně prospěšný cíl formulovaný v základacích dokumentech a které splňují principy sociálního podniku. Na základě vlastního šetření v území MAS a na základě zjištěných záměrů, plánuje MAS podpořit vznik dvou sociálních podniků.	
Rozvoj sociální infrastruktury a služeb	Prorodinná opatření	OPZ	2	3	2.3.	50100	Počet podpořených zařízení péče o děti předškolního věku	Zařízení	Výstup	0	04.02.2016	4	31.12.2023	-	Hodnota indikátoru stanovuje zařízení vybudovaná či provozovaná v rámci projektu podporované

															<p>m ESF. MAS plánuje podpořit čtyři dětské skupiny, které bude sloužit pro děti předškolního věku. Hodnota indikátoru je stanovena na 2.000.000 Kč / dětská skupina (24 měsíců provoz - 8 dětí kapacita)</p>
	Prorodinná opatření	OPZ	2	3	2.3.	50110	Počet osob využívajících zařízení péče o děti předškolního věku	Osoby	Výsledek	0	04.02.2016	64	31.12.2023	-	<p>Hodnota indikátoru byla stanovena na základě vlastního šetření potřeb v regionu a na základě zjištěných projektových záměrů a kvalifikovaného odhadu při nastavené finanční</p>

															alokaci na dané opatření. Indikátor vyjadřuje počet osob, které budou využívat služeb dětské skupiny působící v území. Indikátor vychází na 125.000,- Kč/účastník, což je sice nad limit, ale vzhledem k potřebám regionu - menších obcí (potřeba dětské skupiny s menší kapacitou), je tato cena odůvodnitelná.
Prorodinná opatření	OPZ	2	3	2.3.	62600	Účastníci, kteří získali kvalifikaci po ukončení své účasti	Osoby	Výsledek	0	04.02.2016	15	31.12.2023	-	Jedná se o odhad.	



	Prorodinná opatření	OPZ	2	3	2.3.	62700	Účastníci zaměstnaní po ukončení své účasti, včetně OSVČ	Osoby	Výsledek	0	04.02.2 016	15	31.12.2 023	-	Jedná se o odhad.
	Prorodinná opatření	OPZ	2	3	2.3.	50001	Kapacita podpořených zařízení péče o děti nebo vzdělávacích zařízení	Osoby	Výstup	0	04.02.2 016	72	31.12.2 023	-	Hodnota indikátoru byla stanovena na základě vlastního šetření potřeb v regionu a na základě zjištěných projektových záměrů a kvalifikované ho odhadu při dané finanční alokaci pro MAS. Dále také vychází hodnota indikátoru z počtu plánovaných dětských skupin - 4 x 8 dětí a dvou příměstských táborů 2 x 20 dětí. Kapacita každého ze 2

															příměstských táborů je 20 dětí.
	Prorodinná opatření	OPZ	2	3	2.3.	60000	Celkový počet účastníků	Osoby	Výstup	0	04.02.2016	184	31.12.2023	-	Hodnota indikátoru vychází z indikátoru 50001 - Celková kapacita. MAS plánuje podpořit 4 dětské skupiny a 2 příměstské tábory. Kapacitu dětských skupin plánujeme naplnit 2x (32x2), kapacitu příměstských táborů 3x (40x3). Hodnota indikátoru je cca 52.000 Kč/účastník.
Kvalitní životní prostředí	Prevence invazivních druhů	OPŽP	4	6d	4.2.	45101	Počet opatření k omezení nepůvodních druhů	Opatření	Výstup	0	04.02.2016	3	31.12.2023	-	Syntéza potřeb území a disponibilních zdrojů z ESI

							(včetně mapování či monitoringu)								administrova ných přes MAS
	Prevence invazivních druhů	OPŽP	4	6d	4.2.	45102	Plocha území, kde byla provedena opatření (včetně mapování či monitoringu) proti nepůvodním druhům	ha	Výstup	0	04.02.2016	19	31.12.2023	-	Syntéza potřeb území a disponibilních zdrojů z ESI administrova ných přes MAS
	Prevence invazivních druhů	OPŽP	4	6d	4.2.	45711	Počet lokalit se zvýšenou biodiverzitou	Lokality	Výsledek	0	04.02.2016	5	31.12.2023	-	Syntéza potřeb území a disponibilních zdrojů z ESI administrova ných přes MAS



## Příloha č. 7 – Čestné prohlášení

Čestné prohlášení

Místní akční skupina Rožnovsko, z.s.

Zašová 36, 756 51 Zašová

IČ: 270 349 25

[www.masroznovsko.cz](http://www.masroznovsko.cz)

mobil: +420 725 122 506

Čestné prohlášení statutárního zástupce MAS

Já, níže podepsaná, Ing. Anna Mikošková, narozena 18.9.1959 , čestně prohlašuji, že údaje uvedené v žádosti o podporu integrované strategie Komunitně vedeného místního rozvoje (SCLLD MAS Rožnovsko, z.s. na období 2014 – 2020) jsou pravdivé. Rovněž čestně prohlašuji, že skutečnosti uvedené v žádosti o podporu integrované strategie jsou shodné s údaji poskytnutými SZIF v rámci procesu standardizace MAS.

V Zašové, dne 1. 6. 2017

Ing. Anna Mikošková